



การสำรวจและประเมิน
ความพึงพอใจของประชาชนผู้รับบริการที่มีต่อการให้บริการของ
องค์การบริหารส่วนตำบลประทัดบุ อำเภอปราสาท จังหวัดสุรินทร์
ประจำปีงบประมาณ พ.ศ. 2561

ดำเนินการโดย
มหาวิทยาลัยราชภัฏสุรินทร์
กันยายน 2561

รายงานฉบับนี้ถือเป็นลิขสิทธิ์ขององค์การบริหารส่วนตำบลประทัดบุ อำเภอปราสาท จังหวัดสุรินทร์
ห้ามผู้ใดนำไปเผยแพร่โดยไม่ได้รับอนุญาต

การสำรวจและประเมิน
ความพึงพอใจของประชาชนผู้รับบริการที่มีต่อการให้บริการของ
องค์การบริหารส่วนตำบลประทัดบุ อำเภอบราสาท จังหวัดสุรินทร์
ประจำปีงบประมาณ พ.ศ. 2561

ดำเนินการโดย
มหาวิทยาลัยราชภัฏสุรินทร์
กันยายน 2561

รายงานฉบับนี้ถือเป็นลิขสิทธิ์ขององค์การบริหารส่วนตำบลประทัดบุ อำเภอบราสาท จังหวัดสุรินทร์
ห้ามผู้ใดนำไปเผยแพร่โดยไม่ได้รับอนุญาต

คำนำ

ตามที่องค์การบริหารส่วนตำบลประทัดบุ อำเภอบางบาล จังหวัดสุรินทร์ ได้เห็นชอบให้มหาวิทยาลัยราชภัฏสุรินทร์ ดำเนินการสำรวจและประเมินความพึงพอใจของประชาชนผู้รับบริการที่มีต่อการให้บริการขององค์การบริหารส่วนตำบลประทัดบุ อำเภอบางบาล จังหวัดสุรินทร์ ประจำปีงบประมาณ พ.ศ. 2561 นั้น ซึ่งผลที่ได้จากการประเมินนี้จะสะท้อนถึงผลการให้บริการขององค์การบริหารส่วนตำบลประทัดบุ ในรอบระยะเวลา 1 ปีที่ผ่านมา อันจะสามารถนำผลการประเมินไปดำเนินการปรับปรุงคุณภาพบริการ การรักษาระดับคุณภาพการบริการ และการใช้ประโยชน์จากข้อมูลเพื่อปรับปรุงการดำเนินงานให้ดียิ่งขึ้น สอดคล้องกับความต้องการของประชาชนในพื้นที่มากที่สุด

ขณะนี้เค้าโครงของการดำเนินโครงการสำเร็จลุล่วงได้ด้วยความอนุเคราะห์ช่วยเหลือเป็นอย่างดีจากหลายฝ่าย คณะกรรมการบริหารโครงการขอกราบขอบพระคุณ บุคลากรจากองค์กรปกครองส่วนท้องถิ่น และผู้นำชุมชนที่กรุณาให้คำปรึกษา ข้อเสนอแนะ และแนวทางในการดำเนินโครงการให้มีความสมบูรณ์ยิ่งขึ้น

คณะกรรมการบริหารโครงการฯ
มหาวิทยาลัยราชภัฏสุรินทร์
กันยายน 2561

บทสรุปผู้บริหาร

การประเมินความพึงพอใจของประชาชนผู้รับบริการที่มีต่อการให้บริการขององค์การบริหารส่วนตำบลประทัญ อำเภอบราสาท จังหวัดสุรินทร์ ประจำปีงบประมาณ 2561 มีวัตถุประสงค์เพื่อศึกษาระดับความพึงพอใจของประชาชนผู้รับบริการที่มีต่อการให้บริการขององค์การบริหารส่วนตำบลประทัญ อำเภอบราสาท จังหวัดสุรินทร์ โดยองค์การบริหารส่วนตำบลประทัญ อำเภอบราสาท จังหวัดสุรินทร์ ขอรับการประเมินความพึงพอใจของผู้ใช้บริการ 4 งาน ได้แก่ งานด้านพัฒนาและจัดเก็บรายได้ ด้านสวัสดิการ งานป้องกันและบรรเทาสาธารณภัย และงานด้านการศึกษา ประชากร ได้แก่ ประชาชนผู้รับบริการที่มีต่อการให้บริการขององค์การบริหารส่วนตำบลประทัญ อำเภอบราสาท จังหวัดสุรินทร์ การสุ่มตัวอย่างใช้การสุ่มอย่างง่าย ตามขนาดของกลุ่มตัวอย่างที่องค์การบริหารส่วนตำบลประทัญ อำเภอบราสาท จังหวัดสุรินทร์ กำหนดไว้ 192 ราย คำนวณจากสูตรของทาร์โร ยามาเน่ โดยใช้การสุ่มอย่างง่าย จากนั้นกำหนดขนาดตัวอย่างในแต่ละส่วนงานที่ขอรับการประเมินโดยการคำนวณด้วยการหาสัดส่วน เครื่องมือที่ใช้ในการวิจัยครั้งนี้ คือ แบบสอบถามที่ผู้วิจัยสร้างขึ้น และหาค่าความเชื่อมั่น (Reliability) ด้วยการหาค่าสัมประสิทธิ์แอลฟา (α - coefficient) โดยใช้สูตรของ ครอนบาค (Cronbach) จากการคำนวณได้ค่าความเชื่อมั่นทั้งฉบับ เท่ากับ 0.97 สถิติที่ใช้ในการวิเคราะห์ข้อมูล ได้แก่ ความถี่ ร้อยละ ค่าเฉลี่ย ส่วนเบี่ยงเบนมาตรฐาน

ผลการประเมินความพึงพอใจของประชาชนผู้รับบริการที่มีต่อการให้บริการขององค์การบริหารส่วนตำบลประทัญ อำเภอบราสาท จังหวัดสุรินทร์ พบว่า

1. ผู้รับบริการตัวอย่างส่วนใหญ่เป็นเพศหญิง (คิดเป็นร้อยละ 67.19) ส่วนใหญ่ อายุ 60 ปีขึ้นไป มากที่สุด (คิดเป็นร้อยละ 37.50) โดยมีระดับการศึกษาประถมศึกษาหรือต่ำกว่า (คิดเป็นร้อยละ 55.21) และ เกษตรกรรม/ กสิกรรม (คิดเป็นร้อยละ 55.21) และมีรายได้ต่ำกว่า 5,000 บาท (คิดเป็นร้อยละ 54.69)

2. ผู้รับบริการเข้ารับบริการจำแนกได้เป็น งานด้านสวัสดิการ มากที่สุด (คิดเป็นร้อยละ 46.35) ในภาพรวมผู้เข้ารับบริการมาใช้บริการในรอบ 1 ปีที่ผ่านมาจำนวน 1 ครั้งต่อเดือนมากที่สุด (คิดเป็นร้อยละ 59.37) มาใช้บริการ 08.30-12.00 น. มากที่สุด (คิดเป็นร้อยละ 63.02) โดยระยะเวลาในการรับบริการเฉลี่ยต่อครั้ง 10-30 นาที มากที่สุด (คิดเป็นร้อยละ 46.35) และผู้รับบริการรับทราบข้อมูลข่าวสารต่าง ๆ จากผู้นำชุมชน มากที่สุด (คิดเป็นร้อยละ 53.13)

3. ความพึงพอใจของผู้รับบริการที่มีต่อการให้บริการขององค์การบริหารส่วนตำบลประทัญ อำเภอบราสาท จังหวัดสุรินทร์ เมื่อจำแนกตามงาน พบว่าภาพรวมผู้รับบริการมีความพึงพอใจในระดับมาก (คิดเป็นร้อยละ 82.07) งานที่มีค่าเฉลี่ยความพึงพอใจสูงสุด ได้แก่ งานด้านศึกษา (คิดเป็นร้อยละ 85.39) งานที่มีค่าเฉลี่ยน้อยที่สุด ได้แก่ งานพัฒนาและจัดเก็บรายได้ (คิดเป็นร้อยละ 82.07) เมื่อจำแนกตามการให้บริการรายด้านพบว่าภาพรวมผู้รับบริการมีความพึงพอใจในระดับมาก (คิดเป็นร้อยละ 88.53) ด้านที่มีค่าเฉลี่ยความพึงพอใจสูงสุด ได้แก่ ด้านสิ่งอำนวยความสะดวกและปัจจัยเอื้อต่อการเข้ารับบริการ (คิดเป็นร้อยละ 85.01) งานที่มีค่าเฉลี่ยน้อยที่สุด ได้แก่ ด้านช่องทางการให้บริการ (คิดเป็นร้อยละ 79.43)

4. ข้อเสนอแนะ จากผลการประเมินมีข้อเสนอแนะการให้บริการจำแนกตามงานบริการที่รับบริการประเมินที่ค้นพบจากการวิจัยสำหรับการนำผลการวิจัยไปใช้ ดังต่อไปนี้

การศึกษาระดับความพึงพอใจของประชาชนผู้รับบริการที่มีต่อการให้บริการขององค์การบริหารส่วนตำบลประทัญ อำเภอลำดวน จังหวัดสุรินทร์ ผู้วิจัยมีข้อเสนอแนะการให้บริการจำแนกตามงานบริการที่รับบริการประเมินที่ค้นพบจากการวิจัยสำหรับการนำผลการวิจัยไปใช้ ดังต่อไปนี้

1. งานด้านพัฒนาและจัดเก็บรายได้

จากผลการวิจัยพบว่าในส่วนงานด้านพัฒนาและจัดเก็บรายได้ มีค่าเฉลี่ยความพึงพอใจในการให้การบริการส่วนใหญ่อยู่ในระดับมาก ซึ่งมีหลายงานที่สามารถพัฒนาเพื่อเพิ่มความพอใจของผู้รับบริการได้อีก ได้แก่ ด้านกระบวนการและขั้นตอนการบริการที่มีความสะดวกรวดเร็ว ช่องทางการให้บริการ ซึ่งเมื่อพิจารณาความพอใจที่ได้รับ สามารถเพิ่มและปรับปรุงการทำงานเพื่อให้ได้รับความพอใจที่สูงขึ้นอีกได้

2. งานด้านสวัสดิการ

จากผลการวิจัยพบว่าในส่วนงานด้านสวัสดิการ มีค่าเฉลี่ยความพึงพอใจในการให้การบริการส่วนใหญ่อยู่ในระดับมาก และสามารถพัฒนาด้านกระบวนการและขั้นตอนการทำงาน ที่ชัดเจนและไม่ซับซ้อน ด้านช่องทางการให้บริการที่มีความหลากหลาย และมีอุปกรณ์และเครื่องมือที่ให้บริการได้ ก็จะสามารถเพิ่มความพึงพอใจในการรับบริการได้อีก

3. งานด้านป้องกันและบรรเทาสาธารณภัย

จากผลการวิจัยพบว่าในส่วนงานด้านป้องกันและบรรเทาสาธารณภัย มีค่าเฉลี่ยความพึงพอใจในการให้การบริการส่วนใหญ่อยู่ในระดับมาก และสามารถพัฒนาให้ความพอใจของผู้รับบริการได้อีก เช่น ช่องทางการให้บริการ

4. งานด้านการศึกษา

จากผลการวิจัยพบว่าในส่วนงานด้านการศึกษา มีค่าเฉลี่ยความพึงพอใจในการให้การบริการอยู่ในระดับมาก และสามารถพัฒนาเพื่อให้ได้รับความพอใจที่สูงขึ้นต่อไปได้อีก

สารบัญ

	หน้า
คำนำ.....	ค
สารบัญ.....	ง
สารบัญตาราง.....	จ
สารบัญแผนภูมิ.....	ช
บทที่	
1 บทนำ	1
หลักการและเหตุผล	1
วัตถุประสงค์	3
ขอบเขตการดำเนินงาน	3
ประโยชน์ที่คาดว่าจะได้รับ.....	4
แผนการดำเนินงาน.....	4
นิยามศัพท์เฉพาะ	4
2 เอกสารและงานวิจัยที่เกี่ยวข้อง	8
แนวคิดเกี่ยวกับความพึงพอใจ.....	8
แนวคิดเกี่ยวกับการปกครองส่วนท้องถิ่น	14
แนวคิดเกี่ยวกับการให้บริการภาครัฐ.....	21
ข้อมูลพื้นฐานองค์การบริหารส่วนตำบลสนม อำเภอสนม จังหวัดสุรินทร์.....	28
งานวิจัยที่เกี่ยวข้อง.....	31
กรอบแนวคิดในการวิจัย	37
3 วิธีดำเนินการสำรวจ.....	38
ประชากรและตัวอย่าง	38
เครื่องมือที่ใช้ในการเก็บรวบรวมข้อมูล	39
การเก็บรวบรวมข้อมูล	42
สถิติที่ใช้ในการวิเคราะห์ข้อมูล.....	43
4 การวิเคราะห์ข้อมูล.....	45
ผลการศึกษาข้อมูลทั่วไปของผู้รับบริการ.....	45
ผลการศึกษาข้อมูลการเข้ารับบริการ.....	47
ผลการศึกษาระดับความพึงพอใจของผู้รับบริการ.....	50
ผลการศึกษาข้อเสนอแนะเกี่ยวกับจุดเด่นของการบริการที่ท่านประทับใจ และจุดที่ควรปรับปรุง	60

สารบัญ (ต่อ)

บทที่	หน้า
5	
สรุป อภิปราย และข้อเสนอแนะ	61
สรุปผลการวิจัย.....	61
อภิปรายผล.....	68
ข้อเสนอแนะ	69
บรรณานุกรม.....	71
ภาคผนวก.....	74
ก เครื่องมือที่ใช้ในการเก็บรวบรวมข้อมูล	75
ข การตรวจสอบคุณภาพเครื่องมือ.....	79
ค ประมวลผลการสำรวจความพึงพอใจของผู้รับบริการที่มีต่อการให้บริการของ องค์การบริหารส่วนตำบลประทัดบุ อำเภอลำลูกกา จังหวัดสุรินทร์	81

สารบัญแผนภูมิ

แผนภูมิที่	หน้า
2.1 กรอบแนวคิดในการวิจัย เรื่อง การสำรวจและประเมินความพึงพอใจของ ประชาชนผู้รับบริการที่มีต่อการให้บริการขององค์การบริหารส่วนตำบลประทัดบุ อำเภอลำทะเมนชัย จังหวัดสุรินทร์	37

บทที่ 1

บทนำ

หลักการและเหตุผล

การจัดบริการสาธารณะหรือบริการส่วนรวมที่หลากหลาย นับได้ว่าเป็นบทบาทหน้าที่เบื้องต้นของรัฐหรือรัฐบาล ที่จัดทำขึ้นเพื่อประโยชน์สาธารณะหรือเพื่อตอบสนองความต้องการของส่วนรวม โดยเป็นกิจการที่อยู่ในความอำนาจการหรืออยู่ในความควบคุมของฝ่ายปกครองที่จัดทำขึ้นโดยมีวัตถุประสงค์เพื่อสนองความต้องการส่วนรวมของประชาชน (อรทัย ก๊กผล. 2552) อันเป็นการพัฒนาคุณภาพชีวิตที่ดีให้แก่ประชาชนและสร้างการพัฒนาทั้งด้านเศรษฐกิจและสังคมให้กับท้องถิ่น รวมถึงการพัฒนาประเทศชาติในภาพรวม ซึ่งมีหลักการที่เป็นประเด็นสำคัญในการจัดบริการสาธารณะคือ การจัดบริการสาธารณะต้องดำเนินการเพื่อก่อให้เกิดประโยชน์แก่ส่วนรวม สามารถตอบสนองความต้องการของท้องถิ่น มีความเสมอภาค ความต่อเนื่อง และความโปร่งใสในการให้บริการ ดังนั้น หน่วยงานภาครัฐจึงจำเป็นต้องให้ความสำคัญต่อเรื่องของประสิทธิภาพในเชิงการบริหารจัดการและประสิทธิภาพซึ่งเป็นองค์ประกอบสำคัญในการกำหนดทิศทางในภาพรวมของการจัดการภาครัฐที่มีต่อระบบการบริหารงานภาครัฐและระบบเศรษฐกิจ โดยหลักการแล้วการบริการสาธารณะย่อมยังประโยชน์แก่สังคมและบุคคลทั่วไป ซึ่งการดำเนินบทบาทสำคัญประการนี้ของหน่วยงานภาครัฐจึงจำเป็นต้องให้ความสำคัญต่อเรื่องของประสิทธิภาพในเชิงการบริหารจัดการ และประสิทธิภาพเช่นว่านี้ย่อมเป็นองค์ประกอบสำคัญในการกำหนดทิศทางในภาพรวมของประสิทธิภาพของการจัดการภาครัฐที่มีต่อระบบการบริหารงานภาครัฐและระบบเศรษฐกิจ โดยการให้บริการของภาครัฐที่มีคุณภาพจะเป็นสิ่งที่สะท้อนสมรรถนะของการปฏิบัติงานการให้บริการตอบสนองความต้องการประชาชนที่เป็นลูกค้าผู้รับบริการของหน่วยงานภาครัฐ ภายใต้รากฐานของการบริหารราชการหรือการบริหารงานภาครัฐตามแนวคิดการจัดการภาครัฐแนวใหม่ (New Public Management : NPM) ที่ระบอบราชการของหลายประเทศ รวมทั้งประเทศไทยรับมาเป็นกระบวนการทัศน์ในการขับเคลื่อนการจัดการระบบงานภาครัฐในช่วงหลายปีที่ผ่านมา ซึ่งการจัดการภาครัฐแนวใหม่นั้นมีมิติสำคัญประการหนึ่งที่ทำให้ให้ความสำคัญต่อการให้บริการประชาชน (Public Service Orientation) ที่มุ่งเน้นคุณภาพการให้บริการประชาชนที่เป็นลูกค้าผู้มารับบริการจากหน่วยงานภาครัฐ ซึ่งเป็นทั้งปัจเจกชนและผู้ประกอบการที่ต้องติดต่อสัมพันธ์กับหน่วยงานภาครัฐ (ชัชวาลย์ ทัดศิริวัช. 2554)

องค์การบริหารส่วนตำบลเป็นหน่วยงานภาครัฐในระดับพื้นฐานที่มีเป็นจำนวนมากที่สุดเมื่อเทียบกับองค์กรปกครองส่วนท้องถิ่นประเภทอื่น ๆ ดำเนินการตาม พ.ร.บ. สถาปนาตำบลและองค์การบริหารส่วนตำบล พ.ศ. 2537 แก้ไขเพิ่มเติม (ฉบับที่ 6) พ.ศ. 2552 มีอำนาจหน้าที่ในการพัฒนาตำบล ทั้งในด้านเศรษฐกิจ สังคม และวัฒนธรรม โดยมีพันธกิจที่ต้องดำเนินการในพื้นที่ขององค์การบริหารส่วนตำบล ได้แก่ จัดให้มีและบำรุงรักษาทางน้ำ และทางบก รักษาความสะอาดของถนน ทางน้ำ ทางเดิน และที่สาธารณะ รวมทั้งกำจัดมูลฝอยและสิ่งปฏิกูล ป้องกันโรคและระงับโรคติดต่อ ป้องกันและบรรเทาสาธารณภัย ส่งเสริมการศึกษา ศาสนา และวัฒนธรรม ส่งเสริมการพัฒนาสตรี เด็ก เยาวชน ผู้สูงอายุ และผู้พิการ คุ้มครอง ดูแล และบำรุงรักษาทรัพยากร ธรรมชาติและสิ่งแวดล้อม

บำรุงรักษาศิลปะ จารีตประเพณี ภูมิปัญญาท้องถิ่น และวัฒนธรรมอันดีงามของท้องถิ่น และปฏิบัติหน้าที่อื่นตามที่ทางราชการมอบหมายโดยจัดสรรงบประมาณหรือบุคลากรให้ตามความจำเป็นและสมควร (นราธิป ศรีราม. 2554 : 12-13) ในส่วนของการบริการจัดการองค์การนั้นแต่ละองค์การบริหารส่วนตำบลได้แบ่งส่วนงานหรือโครงสร้างแตกต่างกัน เช่น สำนักปลัดองค์การบริหารส่วนตำบล กองช่าง กองคลัง กองการศึกษา ศาสนาและวัฒนธรรม หรือส่วนอื่น ๆ ตามประกาศของแต่ละองค์การบริหารส่วนตำบล นอกจากนี้ภายใต้โครงสร้างการบริหารงานขององค์การบริหารส่วนตำบล มุ่งหวังให้เกิดความคล่องตัวในการทำงาน ประชาชนสามารถเข้ามามีส่วนร่วมและใกล้ชิดมากยิ่งขึ้นกว่าเดิม มีความคล่องตัวในการบริหารจัดการ การบริหารจัดการที่ดี ตอบสนองความต้องการหรือความคาดหวังของประชาชนท้องถิ่น

ตามประกาศ คณะกรรมการกลางพนักงานส่วนตำบล เรื่อง กำหนดมาตรฐานทั่วไปเกี่ยวกับหลักเกณฑ์ เงื่อนไข และวิธีการกำหนดเงินประโยชน์ตอบแทนอื่นเป็นกรณีพิเศษอันมีลักษณะเป็นเงินรางวัลประจำปี สำหรับพนักงานส่วนตำบล ลูกจ้าง และพนักงานจ้างขององค์การบริหารส่วนตำบล พ.ศ. 2558 กำหนดให้องค์การบริหารส่วนตำบลจัดจ้างสถาบันอุดมศึกษา เพื่อดำเนินการสำรวจความพึงพอใจของผู้รับบริการ ตามมิติด้านคุณภาพการให้บริการ และรายงานผลการประเมินความพึงพอใจให้กับองค์การบริหารส่วนตำบลทราบ โดยภาระงานในการดำเนินการสำรวจและประเมินความพึงพอใจ กำหนดไว้จำนวน 11 กรอบงาน ได้แก่ งานด้านบริการกฎหมาย งานด้านทะเบียน งานด้านโยธา การขออนุญาตปลูกสิ่งก่อสร้าง งานด้านสิ่งแวดล้อมและสุขภาพ งานด้านการรักษาความสะอาดในที่สาธารณะ งานด้านการศึกษา งานด้านเทคนิค หรือป้องกันบรรเทาสาธารณภัย งานด้านรายได้หรือภาษี งานด้านพัฒนาชุมชนและสวัสดิการสังคม และด้านสาธารณสุข และงานด้านอื่น ๆ โดยองค์การบริหารส่วนตำบลต้องเลือกสำรวจและประเมินความพึงพอใจอย่างน้อย 4 งาน และในแต่ละงานกำหนดกรอบในการประเมินจะต้องประกอบด้วย ความพึงพอใจต่อขั้นตอนการให้บริการ ความพึงพอใจต่อช่องทางให้บริการ ความพึงพอใจต่อเจ้าหน้าที่ผู้ให้บริการ และความพึงพอใจต่อสิ่งอำนวยความสะดวก โดยกิจกรรมหรือกระบวนการดำเนินการเหล่านี้เป็นบทบาทของเจ้าหน้าที่ภาครัฐที่พึงให้บริการแก่ประชาชน ซึ่งเป็นจุดเริ่มต้นของการพัฒนาชีวิตความเป็นอยู่ของประชาชนและการสร้างสรรค์ความเจริญในท้องถิ่น

องค์การบริหารส่วนตำบลประทัดบุ อำเภอลำปาง จังหวัดสุรินทร์ ได้รับการประกาศจัดตั้งเป็นองค์การบริหารส่วนตำบลประทัดบุ เมื่อวันที่ 14 ธันวาคม 2542 มีพื้นที่ 27 ตารางกิโลเมตร ตั้งอยู่ถนน รพช. (เร่งรัดพัฒนาชนบท) สายตำบล เชื้อเพลิง-ตาปาง (สร3168) ประชาชนส่วนใหญ่ปลูกบ้านเรือนอาศัยอยู่กระจัดกระจายไปทั่ว ตามแนวเขตของหมู่บ้าน ระยะทางจากตำบลประทัดบุไปอำเภอลำปางประมาณ 13 กิโลเมตร ใช้เวลาเดินทางประมาณ 30-40 นาที หมู่บ้านในเขตองค์การบริหารส่วนตำบลประทัดบุ มีจำนวน 9 หมู่บ้าน มีประชากรรวมทั้งสิ้น 4,611 คน 1,270 ครัวเรือน ประชากรส่วนใหญ่ประกอบอาชีพหลัก คือ ทำนา ทำไร่ องค์การบริหารส่วนตำบลประทัดบุได้ขอรับการประเมินความพึงพอใจของผู้รับบริการ จำนวน 4 งาน ได้แก่ งานพัฒนาและจัดเก็บรายได้ งานสวัสดิการ งานป้องกันและบรรเทาสาธารณภัย และงานด้านการศึกษา ซึ่งการสำรวจและประเมินความพึงพอใจของผู้รับบริการในด้านดังกล่าว ดำเนินการเพื่อเป็นไปตามประกาศของคณะกรรมการกลางพนักงานส่วนตำบล โดยผลการสำรวจและประเมินทำให้ได้รับทราบข้อมูลจากผู้มารับ

บริการ ซึ่งเป็นข้อมูลป้อนกลับ (Feed Back) สะท้อนการปฏิบัติงานของบุคลากรในสำนักงานและกระบวนการทำงาน เป็นแนวทางในการนำไปพัฒนาการปฏิบัติงานด้านต่าง ๆ ให้มีประสิทธิภาพสามารถเข้าถึงความต้องการของผู้รับบริการโดยการเสนอบริการที่ตรงกับความต้องการจากการให้บริการที่ผู้รับบริการเห็นว่าสำคัญ อีกทั้งยังช่วยให้การดำเนินงานด้านการให้บริการเป็นไปอย่างราบรื่น และให้บริการที่ดีและมีความเหมาะสมสูงสุดจากการเสริมสร้างคุณภาพของการให้บริการอย่างจริงจัง สร้างสรรค์และมีประสิทธิภาพต่อไป

วัตถุประสงค์

เพื่อศึกษาระดับความพึงพอใจของประชาชนผู้รับบริการที่มีต่อการให้บริการขององค์การบริหารส่วนตำบลประทัญ อำเภอลำดวน จังหวัดสุรินทร์

ขอบเขตการดำเนินงาน

กำหนดขอบเขตของการศึกษา ประกอบด้วย

1. ขอบเขตงานบริการที่รับการประเมิน

องค์การบริหารส่วนตำบลประทัญ อำเภอลำดวน จังหวัดสุรินทร์ กำหนดงานที่ขอรับการสำรวจและประเมินความพึงพอใจของผู้รับบริการ จำนวน 4 งาน ได้แก่

- 1.1 งานพัฒนาและจัดเก็บรายได้
- 1.2 งานสวัสดิการ
- 1.3 งานป้องกันและบรรเทาสาธารณภัย
- 1.4 งานด้านการศึกษา

2. ขอบเขตด้านตัวแปรของความพึงพอใจของผู้รับบริการ

ในการดำเนินการสำรวจเพื่อประเมินความพึงพอใจของประชาชนผู้รับบริการที่มีต่อการให้บริการขององค์การบริหารส่วนตำบลประทัญ อำเภอลำดวน จังหวัดสุรินทร์ กำหนดกรอบการประเมินใน 4 ด้าน ประกอบด้วย

- 2.1 ด้านกระบวนการ/ขั้นตอนการบริการ
- 2.2 ด้านช่องทางการให้บริการ
- 2.3 ด้านเจ้าหน้าที่/บุคลากรผู้ให้บริการ
- 2.4 ด้านสิ่งอำนวยความสะดวกและปัจจัยเอื้อต่อการเข้ารับบริการ

3. ขอบเขตด้านประชากรและกลุ่มตัวอย่าง

ประชากรที่ใช้ในการศึกษาครั้งนี้ ได้แก่ ประชาชนผู้มารับบริการขององค์การบริหารส่วนตำบลประทัญ อำเภอลำดวน จังหวัดสุรินทร์ ประจำปีงบประมาณ พ.ศ. 2561 ตามฐานข้อมูลที่องค์การบริหารส่วนตำบลประทัญ อำเภอลำดวน จัดเก็บไว้ในช่วงระยะเวลา 1 ตุลาคม พ.ศ. 2560-30 กันยายน พ.ศ. 2561

4. ระยะเวลาในการดำเนินงาน

ระยะเวลาในการดำเนินงานทั้งสิ้น 12 เดือน ตั้งแต่เดือนตุลาคม 2560- กันยายน 2561 โดยดำเนินการเก็บรวบรวมข้อมูลในระหว่างเดือนเมษายน - สิงหาคม พ.ศ. 2561

ประโยชน์ที่คาดว่าจะได้รับ

1. ทราบระดับความพึงพอใจของประชาชนผู้รับบริการที่มีต่อการให้บริการของส่วนงานต่าง ๆ ในด้านกระบวนการ/ขั้นตอนการบริการ ด้านช่องทางการให้บริการ ด้านเจ้าหน้าที่/บุคลากรผู้ให้บริการ และด้านสิ่งอำนวยความสะดวกและปัจจัยเอื้อต่อการเข้ารับบริการ และสามารถนำผลการศึกษามาเป็นแนวทางในการพัฒนาผู้ปฏิบัติงานบริการ และคุณภาพของการบริการตามหลักการให้บริการภาครัฐที่ดีต่อไป

2. ผลการศึกษานำมาเป็นแนวทางในการกำหนดนโยบายหรือแผนงานสำหรับพัฒนาการปฏิบัติงานด้านต่าง ๆ ให้มีประสิทธิภาพ สามารถเข้าถึงความต้องการของผู้รับบริการโดยการเสนอบริการที่ตรงกับความคาดหวังจากการให้บริการที่ผู้รับบริการเห็นว่าสำคัญ อีกทั้งยังช่วยในการดำเนินงานด้านการให้บริการเป็นไปอย่างราบรื่น และให้บริการที่ดีและมีความเหมาะสมสูงสุดจากการเสริมสร้างคุณภาพของการให้บริการอย่างจริงจัง สร้างสรรค์ และมีประสิทธิภาพมากยิ่งขึ้น

แผนการดำเนินงาน

ในการดำเนินการศึกษาความพึงพอใจของประชาชนผู้รับบริการที่มีต่อการให้บริการขององค์การบริหารส่วนตำบลประทัดบุ อำเภอลำดวน จังหวัดสุรินทร์ ได้กำหนดแผนการดำเนินงานดังตารางที่ 1.1

ตาราง 1.1 แผนการดำเนินงาน

กิจกรรมการดำเนินงาน	เดือนตุลาคม 2560 - กันยายน พ.ศ. 2561												
	ต.ค.	พ.ย.	ธ.ค.	ม.ค.	ก.พ.	มี.ค.	เม.ย.	พ.ค.	มิ.ย.	ก.ค.	ส.ค.	ก.ย.	
1 วางแผนการดำเนินงาน จัดประชุม													
2 จัดทำเค้าโครงงานวิจัย และเครื่องมือที่ใช้ในการเก็บรวบรวมข้อมูล													
3 คณะผู้วิจัยดำเนินการสำรวจ/เก็บข้อมูล													
4 วิเคราะห์ข้อมูล													
5 แปลผลข้อมูลและเขียนรายงาน													
6 ผู้เชี่ยวชาญตรวจสอบความถูกต้องของรายงานการวิจัย													
7 จัดทำรายงานฉบับสมบูรณ์													
8 ส่งรายงานฉบับสมบูรณ์													

นิยามศัพท์เฉพาะ

1. **องค์กรปกครองส่วนท้องถิ่น (อปท.)** หมายถึง ราชการส่วนท้องถิ่นที่ได้รับการเลือกตั้งจากประชาชนในท้องถิ่น มีอำนาจหน้าที่ในการบริหารจัดการสาธารณะตามกฎหมายเพื่อประโยชน์สุขของชุมชนในท้องถิ่นนั้น ซึ่งประกอบด้วย 1) องค์กรบริหารส่วนจังหวัด (อบจ.) 2) สำนักงานเทศบาล

ได้แก่ เทศบาลนคร เทศบาลเมือง และเทศบาลตำบล 3) องค์การบริหารส่วนตำบล (อบต.) และ 4) การปกครองท้องถิ่นรูปแบบพิเศษ

2. องค์การบริหารส่วนตำบล (อบต.) หมายถึง องค์การปกครองส่วนท้องถิ่น ซึ่งจัดตั้งขึ้นตามพระราชบัญญัติสภาตำบลและองค์การบริหารส่วนตำบล พ.ศ. 2537 โดยมีฐานะเป็นนิติบุคคล ทั้งนี้ องค์การบริหารส่วนตำบลแต่ละแห่งจะมีพื้นที่รับผิดชอบในเขตตำบลที่ไม่อยู่ในเขตของเทศบาลหรือองค์การปกครองส่วนท้องถิ่นอื่นยกเว้น องค์การบริหารส่วนจังหวัด

3. การให้บริการขององค์การปกครองส่วนท้องถิ่น หมายถึง การให้บริการประชาชนขององค์การปกครองส่วนท้องถิ่น ตามอำนาจหน้าที่ที่กฎหมายกำหนดใน 4 ด้าน ได้แก่

ด้านกระบวนการ/ขั้นตอนการบริการ หมายถึง กระบวนการที่ผู้ให้บริการดำเนินการเป็นลำดับเพื่อให้ผู้รับบริการบรรลุตามวัตถุประสงค์ที่ต้องการ ตามที่ส่วนงานขององค์การบริหารส่วนตำบลจัดไว้ เกี่ยวกับขั้นตอนการให้บริการ และระยะเวลาในการให้บริการ

ด้านช่องทางการให้บริการ หมายถึง แนวทางหรือวิธีการที่องค์การบริหารส่วนตำบลนำมาใช้เพื่อให้ผู้รับบริการสามารถเข้าถึงงานบริการขององค์การบริหารส่วนตำบลได้อย่างรวดเร็วเกี่ยวกับช่องทางการให้บริการที่หลากหลาย แบบฟอร์มหรือคำร้องต่าง ๆ อุปกรณ์และเครื่องมือที่ทันสมัยในการให้บริการ รวมถึงความสมบูรณ์ของข้อมูล สารสนเทศตามช่องทางต่าง ๆ

ด้านเจ้าหน้าที่/บุคลากรผู้ให้บริการ หมายถึง บุคลากรที่ให้บริการงานด้านต่าง ๆ ขององค์การบริหารส่วนตำบล ทำหน้าที่ดูแลผู้รับบริการด้วยความเอาใจใส่ เป็นผู้ที่มีความรู้ความสามารถในงาน ให้คำแนะนำ การตอบข้อซักถาม ปัญหาข้อสงสัยได้อย่างชัดเจน ให้บริการด้วยความสะดวก รวดเร็ว และถูกต้อง ปฏิบัติต่อผู้รับบริการอย่างเป็นกันเอง ให้บริการด้วยความสุภาพ และเป็นมิตร แต่งกายเรียบร้อย และเหมาะสม รวมถึงให้ความสำคัญกับประชาชนที่มาใช้บริการอย่างเท่าเทียมกัน

ด้านสิ่งอำนวยความสะดวกและปัจจัยเอื้อต่อการเข้ารับบริการ หมายถึง วัสดุ อุปกรณ์หรือสถานที่ที่จัดเตรียมไว้ให้แก่ผู้เข้ารับบริการ ซึ่งมีอยู่อย่างเพียงพอ และทันสมัย ตลอดจนการจัดบริหารของส่วนงานบริการและภายในองค์การบริหารส่วนตำบลอย่างเพียงพอ สะอาด และเป็นระเบียบเรียบร้อย

4. ความพึงพอใจ หมายถึง ระดับความรู้สึกต่อการปฏิบัติงานด้านต่าง ๆ ขององค์การปกครองส่วนท้องถิ่น ใน 4 ด้าน ประกอบด้วย ด้านกระบวนการ/ขั้นตอนการบริการ ด้านช่องทางการให้บริการ ด้านเจ้าหน้าที่/บุคลากรผู้ให้บริการ และด้านสิ่งอำนวยความสะดวกและปัจจัยเอื้อต่อการเข้ารับบริการ

5. ประชาชนผู้รับบริการ หมายถึง ประชาชนที่มาใช้บริการขององค์การบริหารส่วนตำบลประเภทตำบล อำเภอปราสาท จังหวัดสุรินทร์ ในระหว่างปีงบประมาณ พ.ศ. 2561

6. ภารกิจหน้าที่ขององค์การปกครองส่วนท้องถิ่น หมายถึง บทบาทภารกิจตามตัวชี้วัดการประเมินประสิทธิภาพและประสิทธิผลการปฏิบัติราชการในมิติที่ 2 มิติด้านคุณภาพการให้บริการที่ขอรับการสำรวจและประเมินความพึงพอใจของประชาชน เจ้าหน้าที่ของรัฐ หน่วยงานของรัฐ หน่วยงานเอกชนที่มาใช้บริการหรือติดต่อองค์การปกครองส่วนท้องถิ่น ได้แก่

งานด้านบริการกฎหมาย มีหน้าที่เกี่ยวกับการรับเรื่องราวร้องเรียนร้องทุกข์

งานด้านทะเบียน มีหน้าที่เกี่ยวกับงานทะเบียนและบัตร ได้แก่ การรับแจ้งการเกิด การรับแจ้งการตาย การรับแจ้งย้ายที่อยู่ การรับแจ้งการเกิด การตายเกินกำหนด การรับแจ้งการย้ายที่อยู่ปลายทาง การตอบรับใบแจ้งย้ายที่อยู่ และส่งใบแจ้งย้ายที่อยู่ การโต้ตอบหนังสือราชการที่มีไป - มา ระหว่างงานทะเบียนราษฎรกับหน่วยงานอื่น การเบิกจ่ายแบบพิมพ์เกี่ยวกับงานทะเบียนราษฎร การออกเลขหมายประจำบ้าน - การรื้อถอน การรับคำร้อง ขอคัดและรับรองสำเนาเอกสารเกี่ยวกับงานทะเบียนราษฎร และส่งมอบเอกสารแบบพิมพ์ สูติบัตร มรณบัตร และใบแจ้งย้ายที่อยู่ให้แก่ผู้ขอรับบริการ เก็บรักษาใบเสร็จและนำส่งเงินค่าธรรมเนียมทะเบียนราษฎร ปฏิบัติงานอื่นที่เกี่ยวข้องหรือตามที่ได้รับมอบหมาย

งานด้านโยธา การอนุญาตปลูกสิ่งก่อสร้าง มีหน้าที่เกี่ยวกับการสำรวจออกแบบและจัดทำโครงการด้านโครงสร้างพื้นฐานขององค์การบริหารส่วนตำบล เช่น งานอาคาร ถนน สะพาน ท่อระบายน้ำ และงานชลประทาน ตลอดจน งานบำรุงรักษา ซ่อมแซม และจัดทำทะเบียนสิ่งก่อสร้างที่อยู่ในความรับผิดชอบขององค์การบริหารส่วนตำบล การให้คำแนะนำปรึกษาเกี่ยวกับการจัดทำโครงการและการออกแบบก่อสร้างแก่องค์การบริหารส่วนตำบล และหน่วยงานอื่นที่เกี่ยวข้อง งานควบคุมอาคาร การดูแลควบคุมปรึกษาซ่อมแซมวัสดุครุภัณฑ์และปฏิบัติหน้าที่อื่นที่เกี่ยวข้องตามที่ได้รับมอบหมาย

งานด้านสิ่งแวดล้อมและสุขภาพ มีหน้าที่เกี่ยวกับการอนุรักษ์ทรัพยากรธรรมชาติและสิ่งแวดล้อม และจัดให้มีการกำจัดขยะมูลฝอย สิ่งปฏิกูล และน้ำเน่าเสีย

งานด้านการรักษาความสะอาดในที่สาธารณะ มีหน้าที่เกี่ยวกับการจัดการขยะมูลฝอย

งานด้านการศึกษา มีหน้าที่รับผิดชอบ งานบริหารวิชาการศึกษา งานเทคโนโลยีทางการศึกษา งานจัดการศึกษา งานทดสอบและประเมินตรวจวัดผล งานบริการและบำรุงสถานศึกษา งานศูนย์พัฒนาเด็กเล็ก งานกิจการเด็กและเยาวชน งานกีฬาและสันทนาการ ดำเนินการเกี่ยวกับการจัดการศึกษา การส่งเสริมสนับสนุนการศึกษา ศาสนาและวัฒนธรรม และประเพณีอันดีงามของประชาชน การสนับสนุนบุคลากร วัสดุอุปกรณ์ และทรัพย์สินต่าง ๆ เพื่อประโยชน์ทางการศึกษา จัดสถานที่เพื่อการศึกษา ส่งเสริมทำนุบำรุงรักษา อนุรักษ์ศิลปประเพณี ขนบธรรมเนียม จารีตประเพณีท้องถิ่น วัฒนธรรมด้านภาษา การดำเนินชีวิตส่งเสริมสนับสนุนการเล่นกีฬา การส่งเสริมและพัฒนาแหล่งท่องเที่ยว

งานด้านเทศกิจ หรือป้องกันบรรเทาสาธารณภัย มีหน้าที่ป้องกันและระงับอัคคีภัย งานวิเคราะห์และพิจารณา ทำความเห็น เสร็จ รายงาน เสนอแนะ รวมทั้งดำเนินการด้านกฎหมาย และระเบียบเกี่ยวกับการป้องกันและระงับอัคคีภัย ภัยธรรมชาติและสาธารณภัยอื่น ๆ เช่น อุทกภัย วาตภัย งานตรวจสอบ ควบคุม ดูแลในการจัดเตรียมและอำนวยความสะดวกในการป้องกันบรรเทาและระงับสาธารณภัยต่าง ๆ งานจัดทำแผนป้องกันและบรรเทาสาธารณภัย งานฝึกซ้อมและดำเนินการตามแผนงานเกี่ยวกับวิทยุสื่อสาร งานฝึกอบรมอาสาสมัครป้องกันและบรรเทาสาธารณภัย และปฏิบัติงานร่วมกับหรือสนับสนุนการปฏิบัติงานของหน่วยงานอื่นที่เกี่ยวข้องหรือที่ได้รับมอบหมาย

งานด้านรายได้หรือภาษี มีหน้าที่ความรับผิดชอบ ด้านภาษีอากร ค่าธรรมเนียมและค่าเช่าด้านพัฒนารายได้ ด้านควบคุมกิจการค้าและค่าปรับ ด้านทะเบียนควบคุมและเร่งรัดรายได้ และปฏิบัติหน้าที่อื่นที่เกี่ยวข้องที่ได้รับมอบหมาย

งานด้านพัฒนาชุมชนและสวัสดิการสังคม มีหน้าที่ความรับผิดชอบ ด้านสวัสดิการสังคม ด้านพัฒนาสังคม ด้านจัดระเบียบสังคม สำรวจและจัดตั้งคณะกรรมการชุมชนเพื่อรับผิดชอบในการปรับปรุง ชุมชนของตนเอง ฝึกอบรมและเผยแพร่ความรู้เกี่ยวกับการพัฒนาชุมชน ประสานงานและร่วมมือกับหน่วยงานต่าง ๆ เพื่อนำบริการขั้นพื้นฐานไปบริการแก่ชุมชน จัดทำโครงการช่วยเหลือในด้านต่าง ๆ ให้แก่ชุมชน ดำเนินการพัฒนาชุมชนทางด้านเศรษฐกิจ สังคมวัฒนธรรมการศึกษา การอนามัย และสุขภาพ และงานอื่นที่เกี่ยวข้องหรือตามที่ได้รับมอบหมาย

งานด้านสาธารณสุข มีภาระหน้าที่เกี่ยวกับการควบคุมโรค การสุขภาพอื่น ตามแผนการสาธารณสุขและข้อบังคับ ตำบล การวางแผนการสาธารณสุขและการประมวลผลและวิเคราะห์ข้อมูลทางสถิติ ที่เกี่ยวข้องกับสาธารณสุข งานเฝ้าระวังโรค การเผยแพร่ฝึกอบรม การให้สุขศึกษา การจัดทำงบประมาณ ตามแผนงานสาธารณสุข งานด้านสิ่งแวดล้อม การให้บริการสาธารณสุข การควบคุม การฆ่าสัตว์ จำหน่ายเนื้อสัตว์ การรักษาความสะอาด การอนุรักษ์ ตรวจสอบและฟื้นฟูทรัพยากรธรรมชาติและสิ่งแวดล้อมที่อำนวยความสะดวกการดำรงชีพและปฏิบัติหน้าที่อื่นที่เกี่ยวข้อง

งานด้านอื่น ๆ เป็นการปฏิบัติหน้าที่อื่นตามที่ทางราชการมอบหมายให้กับองค์กรปกครองส่วนท้องถิ่น

บทที่ 2

เอกสารและงานวิจัยที่เกี่ยวข้อง

การสำรวจและประเมินความพึงพอใจของประชาชนผู้รับบริการที่มีต่อการให้บริการขององค์การบริหารส่วนตำบลประทัดบุ อำเภอลำดวน จังหวัดสุรินทร์ ประจำปีงบประมาณ พ.ศ. 2561 โดยคณะดำเนินงานได้นำแนวคิด ทฤษฎี และงานวิจัยที่เกี่ยวข้องมาศึกษาเพื่อเป็นแนวทางดังนี้

1. แนวคิดเกี่ยวกับความพึงพอใจ
2. แนวคิดเกี่ยวกับการปกครองส่วนท้องถิ่น
3. แนวคิดเกี่ยวกับการให้บริการภาครัฐ
4. ข้อมูลพื้นฐานองค์การบริหารส่วนตำบลประทัดบุ อำเภอลำดวน จังหวัดสุรินทร์
5. งานวิจัยที่เกี่ยวข้อง
6. กรอบแนวคิดในการวิจัย

แนวคิดเกี่ยวกับความพึงพอใจ

การสำรวจเพื่อประเมินความพึงพอใจของประชาชนในท้องถิ่นนั้น ๆ ที่มารับบริการจากหน่วยงานของภาครัฐ ในที่นี้คือ องค์การปกครองส่วนท้องถิ่น ซึ่งเป็นการประเมินถึงบริการสาธารณะที่ประชาชนได้รับไปแล้วว่าถูกใจ หรือตรงกับความต้องการมากน้อยเพียงใด โดยในเนื้อหาแนวคิดเกี่ยวกับความพึงพอใจ คณะผู้วิจัยได้อธิบายถึงความหมายของความพึงพอใจ ปัจจัยที่มีอิทธิพลต่อความพึงพอใจของผู้รับบริการ ทฤษฎีที่เกี่ยวข้องกับความพึงพอใจ และความสำคัญของความพึงพอใจต่อการบริการ ดังรายละเอียดต่อไปนี้

1. ความหมายของความพึงพอใจ

มีนักการศึกษาได้ศึกษาเกี่ยวกับความพึงพอใจ และให้ความหมายของความพึงพอใจไว้แตกต่างกัน ดังนี้

ราชบัณฑิตยสถาน (2542 : 775) ได้ให้ความหมายของความพึงพอใจ หมายถึง พอใจชอบใจ

อาภรณ์รัตน์ เลิศไผ่รอด (2554 : 16) ความพึงพอใจคือ ความรู้สึกพอใจต่อสิ่งใดสิ่งหนึ่ง เมื่อความต้องการของมนุษย์ได้รับการตอบสนองทั้งทางด้านร่างกายและจิตใจ ก็จะทำให้เกิดความพอใจ เกิดเป็นทัศนคติด้านบวก ที่แสดงให้เห็นถึงสภาพความพึงพอใจในสิ่งนั้นและทัศนคติด้านลบที่แสดงให้เห็นถึงสภาพความไม่พึงพอใจความพึงพอใจเป็นองค์ประกอบด้านความรู้สึกของทัศนคติซึ่งไม่จำเป็นต้องแสดงหรืออธิบายเชิงเหตุผลเสมอไปก็ได้ ดังนั้น ความพึงพอใจจึงเป็นเพียงปฏิกิริยาด้านความรู้สึกต่อสิ่งเร้าหรือสิ่งกระตุ้นที่แสดงผลออกมาในลักษณะของผลลัพธ์สุดท้ายของกระบวนการประเมินโดยบ่งบอกถึงทิศทางของผลประเมินว่าจะเป็นไปได้ในลักษณะทิศทางบวก หรือทิศทางลบ หรือไม่มีปฏิกิริยา คือ เฉย ๆ ต่อสิ่งเร้าหรือสิ่งกระตุ้นนั้นก็ได้

ชูชัย สมितिไกร (2557 : 308) อธิบายว่า ความพึงพอใจในงาน (Job Satisfaction) หมายถึง ความรู้สึกของบุคคลที่มีต่องาน รวมทั้งองค์ประกอบต่าง ๆ ในการทำงาน เช่น ลักษณะงาน

ผู้บังคับบัญชา เพื่อนร่วมงาน สภาพแวดล้อมในการทำงาน ผลตอบแทน ซึ่งความรู้สึกของบุคคลที่มีต่อ งานนี้สามารถเปลี่ยนแปลงไปได้ตามเวลาและสถานการณ์ และระดับของความพึงพอใจในงานนี้ได้ตั้งแต่ ความรู้สึกไม่พึงพอใจ จนถึงความรู้สึกพึงพอใจ หรืออาจกล่าวได้ว่า ความรู้สึกไม่พึงพอใจและความรู้สึก พึงพอใจมิได้เป็นมโนทัศน์ที่แยกออกจากกัน หากแต่เป็นสิ่งที่อยู่ตรงข้ามกันบนแนวระนาบเดียวกัน

วินัย วงศ์อาสา และชราภรณ์ ไชยรัตน์ (2559 : 86) ได้สรุปความหมายของความพึงพอใจเกี่ยวกับการจัดบริการสาธารณะขององค์กรปกครองส่วนท้องถิ่นว่า หมายถึง ความคิดเห็นของ ประชาชนต่อบริการสาธารณะที่เป็นภารกิจโดยตรงขององค์กรปกครองส่วนท้องถิ่น (อปท.) โดยแสดง ออกเป็นระดับความพึงพอใจ ซึ่งจะอยู่ในระดับมากหรือน้อย ขึ้นอยู่กับผลผลิตของการจัดบริการ สาธารณะที่สอดคล้องกับความคาดหวังและความต้องการของประชาชน

จากความหมายข้างต้นสรุปได้ว่า ความพึงพอใจ หมายถึง ความรู้สึกของบุคคลต่อสิ่งใดสิ่ง หนึ่งที่สามารถตอบสนองความต้องการหรือความคาดหวังของบุคคลนั้นจนเกิดเป็นทัศนคติในทางบวก หรือเกิดความชอบใจ โดยในงานวิจัยนี้ เป็นระดับความรู้สึกต่อการปฏิบัติงานด้านต่าง ๆ ของประชาชน ผู้รับบริการที่มีต่อการให้บริการขององค์กรปกครองส่วนท้องถิ่นใน 4 ด้าน ประกอบด้วย ด้าน กระบวนการ/ขั้นตอนการบริการ ด้านช่องทางการให้บริการ ด้านเจ้าหน้าที่/บุคลากรผู้ให้บริการ และ ด้านสิ่งอำนวยความสะดวกและปัจจัยเอื้อต่อการเข้ารับบริการ

2. ปัจจัยที่มีอิทธิพลต่อความพึงพอใจของผู้รับบริการ

การให้ความสำคัญกับผู้รับบริการ และการค้นหาความต้องการเพื่อสนองตอบต่อ การบริการที่คาดหวังของผู้รับบริการ นับว่าเป็นหัวใจสำคัญของการบริการ เนื่องจากเป้าหมายสูงสุด ของการบริการ คือ การสร้างความพึงพอใจให้กับผู้รับบริการ ซึ่งเป็นบทบาทสำคัญในกระบวนการ บริการขององค์กรปกครองส่วนท้องถิ่นเช่นกัน ซึ่ง ฉัตยาพร เสมอใจ (2550 : 35-37) ได้อธิบาย เกี่ยวกับปัจจัยที่มีอิทธิพลต่อความพึงพอใจของผู้รับบริการไว้ดังนี้

2.1 ปัจจัยทางสังคม (Social Factors) ผู้คนจะได้รับอิทธิพลจากสังคมรอบข้างที่เป็น กลุ่มอ้างอิง ครอบครัว และบทบาทและสถานะทางสังคม

2.1.1 กลุ่มอ้างอิง (Reference Groups) กลุ่มที่มีอิทธิพลต่อทัศนคติและ พฤติกรรมของบุคคล ทั้งที่มีอิทธิพลทางอ้อมและอิทธิพลโดยตรง (Membership Groups) ได้แก่

1) กลุ่มอ้างอิงปฐมภูมิ (Primary Groups) ได้แก่ ครอบครัว เพื่อน เพื่อนบ้าน เพื่อนร่วมงาน เป็นลักษณะของการติดต่อกันอย่างต่อเนื่องและไม่เป็นทางการ

2) กลุ่มอ้างอิงทุติยภูมิ (Secondary Groups) ได้แก่ กลุ่มศาสนา อาชีพ สมาคม เป็นลักษณะการติดต่อกันแบบเป็นทางการมากกว่า แต่มีความต่อเนื่องน้อยกว่า

2.1.2 ครอบครัว (Family) สถาบันครอบครัวมีความสำคัญที่สุดและมีอิทธิพล ที่สุดในกลุ่มอ้างอิงปฐมภูมิ ซึ่งปลูกฝังอบรมนิสัยต่าง ๆ แก่บุคคล นักการตลาดต้องเข้าใจถึงบทบาทของ แต่ละบุคคลในครอบครัว ซึ่งจะแสดงบทบาทและมีอิทธิพลต่อการตัดสินใจของบุคคลในครอบครัวและ การตัดสินใจของครอบครัว

2.1.3 บทบาทและสถานภาพ (Role and Status) แต่ละบุคคลแสดงออกในแต่ ละกลุ่มที่เป็นสมาชิกอยู่ คนหนึ่งอาจมีหลายบทบาท เป็นทั้งลูก แม่ เพื่อน หัวหน้า ลูกน้อง เป็นต้น ซึ่งแต่ ละบทบาทก็จะมีอิทธิพลต่อพฤติกรรมการซื้อ แต่ละบทบาทก็จะแสดงสถานะทางสังคมอยู่ด้วยเป็น

สถานะที่สังคมยอมรับในตัวบุคคลนั้นๆ ต้องตระหนักถึง “สัญลักษณ์ของสถานะ (Status Symbol)” ใน การทำการตลาด คนต้องการการยอมรับจากสังคม และพยายามแสดงออกถึงสถานะของตน

2.2 ปัจจัยส่วนบุคคล (Personal Factors) พฤติกรรมการซื้อของบุคคลได้รับอิทธิพล จากปัจจัยเฉพาะของบุคคลด้วยเช่นกัน

2.2.1 อายุและขั้นของวงจรชีวิต (Age and Life Cycle Stage) พฤติกรรมและ รสนิยมของบุคคลจะแตกต่างกันไปตามช่วงอายุและขั้นของวงจรชีวิต

2.2.2 อาชีพ (Occupation) อาชีพมีอิทธิพลต่อรูปแบบการบริโภคของบุคคล นักการตลาดควรทำการศึกษารวมถึงพฤติกรรมเฉพาะกลุ่มและพัฒนากลยุทธ์ที่เหมาะสม สินค้าประเภท เดียวกันอาจต้องมีการออกแบบที่หลากหลายเพื่อให้เหมาะสมกับแต่ละกลุ่มอาชีพ

2.2.3 สภาพเศรษฐกิจของบุคคล (Economic Circumstances) ประกอบด้วย รายได้ที่สามารถนำไปใช้ได้ สินทรัพย์และเงินออม หนี้สิน รวมถึงทัศนคติด้านการออมและการใช้จ่ายของ บุคคลมีอิทธิพลต่อการซื้อ นักการตลาดต้องศึกษาถึงสภาพเศรษฐกิจของบุคคล โดยเฉพาะสินค้าที่มีความ อ่อนไหวต่อรายได้ ถ้ามีการเปลี่ยนแปลง จะต้องปรับกลยุทธ์ให้เหมาะสมกับสถานการณ์ เช่น การปรับ ผลิตภัณฑ์ใหม่ ปรับตำแหน่งผลิตภัณฑ์ หรือปรับราคาผลิตภัณฑ์

2.2.4 รูปแบบการดำเนินชีวิต (Lifestyle) ถึงแม้บุคคลมีจะอายุเท่ากัน อยู่ใน วัฒนธรรมเดียวกัน มีสถานะทางสังคมเหมือนกัน และทำงานอาชีพเดียวกัน ก็อาจมีรูปแบบการดำเนิน ชีวิตที่แตกต่างกัน วิธีที่บุคคลใช้ในการดำเนินชีวิต ไม่ว่าจะเป็นความสนใจ การแสดงออกทั้งความคิดเห็น และการกระทำ การนำเสนอผลิตภัณฑ์ควรพิจารณาถึงรูปแบบการดำเนินชีวิตของบุคคลด้วย บางครั้ง อาจต้องขึ้นถึงความเหมาะสมของผลิตภัณฑ์กับรูปแบบการดำเนินชีวิต โดยต้องสื่อให้ได้ว่าผลิตภัณฑ์ เหมาะสมกับรูปแบบการดำเนินชีวิตของผู้บริโภคอย่างไร

2.2.5 บุคลิกลักษณะและแนวคิดของตนเอง (Personality and Self-Concept) ลักษณะเฉพาะของบุคคลจะส่งผลต่อพฤติกรรมการซื้อของผู้บริโภคได้ บุคลิกลักษณะบ่งบอกได้จากความ เชื่อมั่นในตนเอง เป็นตัวของตัวเอง คล้อยตามผู้อื่น มีความเป็นผู้นำ ชอบต่อต้าน หรือปรับตัวได้ดี ส่วน แนวคิดของตนเองเป็นวิธีที่บุคคลมองตนเองในแง่มุมที่แตกต่างกัน ได้แก่ แนวคิดที่มองว่าสิ่งที่เป็นตัวตนที่ แท้จริง (Actual Self-Concept) ซึ่งจะแตกต่างจากแนวคิดที่มองตนเองในอุดมคติ (Ideal Self-Concept) เป็นสิ่งที่อยากจะเห็นตัวเองในสิ่งที่เป็นอย่าง ซึ่งแตกต่างจากแนวคิดที่คิดว่าคนอื่นมองตนเอง (Their Other Self-Concept Think Others See Them)

2.3 ปัจจัยด้านจิตวิทยา (Psychological Factors) ทางเลือกในการซื้อของบุคคลได้รับ อิทธิพลจากปัจจัยหลักทางจิตวิทยา 4 ประการคือ

2.3.1 การกระตุ้นเร้า (Motivation) ความต้องการของบุคคลมีความหลากหลาย และอาจเกิดขึ้นพร้อม ๆ กัน บ้างก็เป็นไบโอเจนิค (Biogenic) หรือสิ่งที่เกิดขึ้นจากความตึงเครียด (Tension) เช่น ความหิว ความกระหาย ความไม่สะดวก บ้างก็เกิดจากสภาวะจิตใจ (Psychogenic) เกิด จากความตึงเครียด เช่น การยอมรับการมีส่วนร่วมของสังคม การยอมรับการประสบความสำเร็จ ความ ต้องการต่าง ๆ จะยังไม่มีแรงจูงใจมากพอที่จะกระตุ้นให้ผู้บริโภคเกิดการกระทำในทันที เพียงแต่ก่อให้เกิด ความรู้สึกตึงเครียด ดังนั้นนักการตลาดต้องสร้างการกระตุ้นเพื่อให้เกิดการกระทำ การศึกษาถึงทฤษฎีการ

จิตใจจะช่วยให้เข้าใจและนำมาใช้มากที่สุด ได้แก่ ทฤษฎีการจูงใจของมาสโลว์ ทฤษฎีการจูงใจของพรอยด์ และทฤษฎีการจูงใจของเฮิร์ซเบิร์ก

2.3.2 การรับรู้ (Perception) ผู้ที่ได้รับการกระตุ้นจะพร้อมที่จะแสดงออก การแสดงออกในรูปแบบไหนขึ้นอยู่กับ การรับรู้ของบุคคล การรับรู้เป็นกระบวนการในการเลือก (Select) จัดการ (Organize) และแปล (Interpret) ข้อมูลที่เป็นปัจจัยนำเข้า ซึ่งส่งผลให้การรับรู้ของบุคคลต่อสิ่งเดียวกันแตกต่างกันไป เนื่องจากกระบวนการในการรับรู้ที่แตกต่างกัน

2.3.3 การเรียนรู้ (Learning) ถ้าไม่มีการเปลี่ยนแปลงพฤติกรรม แสดงว่าไม่เกิดการเรียนรู้ ในทางตรงกันข้าม ถ้าเกิดพฤติกรรม แสดงว่าเกิดการเรียนรู้ สามารถสร้างการเรียนรู้ให้บุคคลได้โดยใช้แรงขับเคลื่อน (Drive) สิ่งกระตุ้น (Stimuli) สิ่งชี้แนะ (Cue) การตอบสนอง (Response) และการบังคับ (Reinforcement) ความเชื่อและทัศนคติ (Beliefs and Attitude) มาจากการเรียนรู้ของบุคคลที่มีการปลูกฝังมาระยะเวลาหนึ่ง จากสภาพแวดล้อมและสังคมที่บุคคลอยู่ร่วมเป็นส่วนใหญ่ เช่น ครอบครัว วัฒนธรรม ศาสนา ซึ่งมีอิทธิพลต่อพฤติกรรมในการดำรงชีวิตและพฤติกรรม การซื้อของผู้บริโภค และความเชื่อและทัศนคติเปลี่ยนแปลงได้ยาก

นอกจากนี้เวียร์ วิทญอุตม (2554 : 1) ได้อธิบายและแบ่งความหลากหลายที่อาจมีผลต่อพฤติกรรมออกเป็น 2 ขอบเขต ได้แก่ 1) ขอบเขตความหลากหลายขั้นปฐมภูมิ (Primary Dimensions of Diversity) คือ ความแตกต่างของมนุษย์ซึ่งเป็นมาตั้งแต่เกิดหรือซึ่งมีอิทธิพลสำคัญต่อการต้องเข้าร่วมอยู่ในสังคม และมีผลกระทบต่อ การดำเนินชีวิตของเราอย่างต่อเนื่อง ซึ่งขอบเขตความหลากหลายขั้นปฐมภูมินั้นรวมไปถึงอายุ เชื้อชาติ เพศ คุณภาพ ความสามารถทางร่างกายและการปรับตัวทางด้านอารมณ์และทางด้านเพศ และ 2) ขอบเขตความหลากหลายขั้นทุติยภูมิ (Secondary Dimensions of Diversity) คือ ลักษณะของแต่ละบุคคล ซึ่งสามารถที่จะถูกเปลี่ยนแปลงได้ พวกเขาจะมีความแตกต่างกันในแต่ละบุคคลกับสิ่งที่เขาได้รับมา สิ่งทีทอดทิ้งไปและสิ่งสามารถขยายต่อเติมได้ในตลอดชีวิตของพวกเขา โดยขอบเขตของความหลากหลายขั้นปฐมภูมิและขั้นทุติยภูมิ แสดงบทบาทที่สำคัญในการสร้าง ค่านิยม ความต้องการ ลำดับความสำคัญ แรงจูงใจและการรับรู้ได้ สิ่งเหล่านี้จะมีอิทธิพลต่อหนทางที่เรารับรู้และแปลสภาพแวดล้อมที่พวกเราต้องพบเจอ ซึ่งขอบเขตของความหลากหลายขั้นปฐมภูมิและขั้นทุติยภูมินั้นมีความสำคัญ เนื่องจากมีอิทธิพลต่อลักษณะของแต่ละบุคคล

3. ทฤษฎีที่เกี่ยวข้องกับความพึงพอใจ

นักวิชาการได้เสนอทฤษฎีที่อธิบายเกี่ยวกับความพึงพอใจ และอธิบายความสัมพันธ์ระหว่างความพึงพอใจกับปัจจัยอื่น ๆ ไว้หลายทฤษฎี ซึ่งสามารถจำแนกได้เป็น 3 กลุ่ม คือ ทฤษฎีที่เน้นสถานการณ์ ทฤษฎีที่เน้นคุณลักษณะของบุคคล และทฤษฎีที่เน้นปฏิสัมพันธ์ระหว่างบุคคลกับสถานการณ์ (ซูซัย สมิทธิไกร. 2557 : 308-313) ดังนี้

3.1 ทฤษฎีที่เน้นสถานการณ์ (Situational Theories) เป็นทฤษฎีที่เสนอว่า ความพึงพอใจในงานเป็นผลมาจากธรรมชาติของตัวงานและองค์ประกอบอื่น ๆ ที่เกี่ยวข้องกับงาน ทฤษฎีที่สำคัญในกลุ่มนี้ ได้แก่ ทฤษฎีสองปัจจัย (Two-Factor Theory) และทฤษฎีคุณลักษณะงาน (Job Characteristics Model) โดยเสนอแนะว่าหากต้องการทำให้บุคคลเกิดความพึงพอใจในงาน องค์การจะต้องให้ปัจจัยจูงใจ (Motivator Factors) ที่เหมาะสมแก่บุคคล เช่น การทำให้ลักษณะงานน่าสนใจ และท้าทาย หรือการทำให้บุคคลรู้สึกประสบความสำเร็จในการทำงาน แต่การให้ปัจจัยป้องกัน

(Hygiene Factors) เป็นสิ่งที่ป้องกันมิให้บุคคลเกิดความไม่พึงพอใจในงานเท่านั้น ส่วนทฤษฎีคุณลักษณะของงานเสนอว่าคุณลักษณะของงาน 5 ประการสามารถทำให้บุคคลมีแรงจูงใจและความพึงพอใจในการทำงานได้ คุณลักษณะของงานทั้งห้า ประกอบด้วย ความหลากหลายของทักษะ (Skill Variety) เอกลักษณ์ของงาน (Task Identity) ความสำคัญของงาน (Task Significance) ความมีอิสระ (Autonomy) และการได้ข้อมูลย้อนกลับ (Feedback) การวิจัยหลายเรื่องพบผลที่สนับสนุนแนวคิดของทฤษฎีนี้ กล่าวคือ ได้พบว่าคุณลักษณะของงานทั้งห้ามีความสัมพันธ์ทางบวกกับความพึงพอใจในงาน

3.2 ทฤษฎีที่เน้นคุณลักษณะของบุคคล (Dispositional Theories) เพิ่มมีพัฒนาการเมื่อไม่นานมานี้ โดยมีแนวคิดว่า ความพึงพอใจในงานมีที่มาจากคุณลักษณะภายในของบุคคล เช่น ลักษณะบุคลิกภาพ (Personality) ลักษณะอารมณ์เชิงบวกและเชิงลบ (Positive and Negative Affectivity) นักวิชาการบางคนถึงกับเสนอแนะว่า ความพึงพอใจในงานอาจมีสาเหตุส่วนหนึ่งมาจากลักษณะทางพันธุกรรม

3.3 ทฤษฎีที่เน้นปฏิสัมพันธ์ระหว่างบุคคลกับสถานการณ์ (Interactive Theories) มีแนวคิดว่า ความพึงพอใจในงานเป็นผลมาจากปฏิสัมพันธ์ระหว่างคุณลักษณะของบุคคลกับสถานการณ์ แม้ว่าจะมีหลายทฤษฎี แต่ทฤษฎีที่สำคัญในกลุ่มนี้คือ ทฤษฎีการรับรู้คุณค่า (Value - Percept Theory) ซึ่งมีนักวิจัยได้เสนอว่า การรับรู้คุณค่าของแต่ละบุคคลจะเป็นสิ่งที่กำหนดว่า ปัจจัยใดที่ทำให้บุคคลนั้นเกิดความพึงพอใจในงาน กล่าวคือ หากบุคคลรับรู้ว่ามีดีของงานที่มีความสำคัญต่อตนเองยังไม่ได้รับการตอบสนอง บุคคลนั้นก็เกิดความไม่พึงพอใจในงาน

กล่าวได้ว่าความพึงพอใจในการบริการ เป็นภาวะการณ์ที่แสดงออกถึงความรู้สึกในทางบวกของบุคคล อันเป็นผลจากการเปรียบเทียบการรับรู้สิ่งที่ได้รับจากการบริการ ไม่ว่าจะเป็นการรับบริการ หรือการให้บริการในระดับที่ตรงกับการรับรู้เกี่ยวกับสิ่งที่คาดหวังในการบริการนั้น ซึ่งเป็นความสัมพันธ์ระหว่างความพึงพอใจของผู้ให้บริการ และความพึงพอใจในงานของผู้รับบริการ

4. ความสำคัญของความพึงพอใจต่อการบริการ

แนวความคิดเกี่ยวกับคุณลักษณะการให้บริการที่ดีไว้ ดังนี้ การบริการ (Service) หมายถึง กระบวนการของการปฏิบัติเพื่อให้ผู้อื่นได้รับความสุข ความสะดวก หรือความสบายอันเป็นการกระทำที่เกิดจากจิตใจที่เปี่ยมไปด้วยความปรารถนาดี ช่วยเหลือเกื้อกูล เอื้ออาทร มีน้ำใจไมตรี ให้ความเป็นธรรมและเสมอภาค ซึ่งการให้บริการจะมีทั้งผู้ให้และผู้รับ ถ้าเป็นการบริการที่ดีผู้รับจะเกิดความประทับใจหรือเกิดทัศนคติที่ดีต่อการบริการดังกล่าว (อาภรณ์รัตน์ เลิศไพบรود. 2554 : 21) โดยเป้าหมายของการให้ บริการนั้น คือ ความพึงพอใจในบริการของผู้รับบริการ ซึ่งเป็นเป้าหมายสำคัญที่ผู้ให้บริการทั้งหลายต่างหากกลยุทธ์ทางการจัดการและกลยุทธ์ทางการตลาดมาประยุกต์ใช้ โดยมีจุดมุ่งหมายเพื่อที่จะทำให้ผู้รับบริการเกิดความประทับใจในบริการและกลับมาใช้บริการซ้ำอีก ดังนั้นความพึงพอใจจึงเป็นประเด็นที่มีความสำคัญต่อบุคคลหลายฝ่าย (เอนก สุวรรณบัณฑิต และภาสกร อดุลพัฒนกิจ. 2548 : 172-173) ได้แก่

1. ผู้ให้บริการ กล่าวคือ ในการจัดให้เกิดการบริการแก่ผู้มารับบริการนั้น สิ่งที่คุณให้บริการควรจะต้องคำนึงถึงและยึดถือ คือ

1.1 ความพึงพอใจของผู้รับบริการเป็นตัวกำหนดคุณลักษณะของการบริการ รูปแบบการบริการที่ดีจะต้องสามารถตอบสนองต่อความต้องการและความคาดหวังของ ผู้รับบริการได้

โดยผู้ให้บริการจะต้องทำการสำรวจหรือศึกษาความต้องการของกลุ่มผู้รับบริการเป้าหมายเสียก่อน จากนั้นจึงสามารถกำหนดรูปแบบการบริการที่เหมาะสมเพื่อให้เกิดการบริการ นำประทับใจแก่ผู้มารับบริการได้

1.2 ความพึงพอใจของผู้รับบริการเป็นตัวแปรสำคัญในการประเมินคุณภาพของการบริการ เนื่องจากเป็นเกณฑ์ที่ชัดเจนส่งผลต่อการกลับมาใช้บริการซ้ำของผู้รับบริการ โดยทั่วไปองค์กรธุรกิจบริการจะทำการประเมินความพึงพอใจของผู้รับบริการในหลาย ๆ ด้าน เช่น อาคารสถานที่ อุปกรณ์เครื่องใช้ ความน่าเชื่อถือของกิจการบริการ ความเต็มใจในการให้บริการ ความรู้และความสามารถในการให้บริการ และบุคลิกลักษณะของผู้ให้บริการ เป็นต้น

1.3 ความพึงพอใจของผู้ปฏิบัติงานเป็นตัวชี้คุณภาพและความสำเร็จของงานบริการ เนื่องจากการบริการจะดีเพียงใดนั้นขึ้นอยู่กับผู้ให้บริการ ซึ่งการปฏิบัติงานจะมีคุณภาพนั้น ผู้ให้บริการจะต้องมีความพึงพอใจในงานของตน จึงจะทุ่มเทในการทำงาน และเป็นสิ่งนำไปสู่ความพึงพอใจของผู้รับบริการ

2. ผู้รับบริการ กล่าวคือ สิ่งที่ผู้รับบริการมุ่งหวังต้องการจะได้รับการรับบริการ นั้นก็คือ ความสะดวกสบาย ความรวดเร็วและคุณภาพการบริการที่ดี ดังนั้น ความพึงพอใจจึง เป็นตัวผลักดันคุณภาพของการบริการของผู้ให้บริการ ซึ่งจะส่งผลดีต่อผู้รับบริการดังนี้

2.1 ความพึงพอใจของผู้รับบริการเป็นตัวผลักดันคุณภาพชีวิตที่ดีขึ้นของผู้รับบริการเอง ซึ่งมุ่งหวังที่จะได้รับการบริการที่ดีจากการที่ได้ไปใช้บริการยังที่ต่าง ๆ ความพึงพอใจของผู้รับบริการนี้จึงเป็นสิ่งสำคัญที่ผู้ให้บริการจะต้องตระหนักถึงและจัดให้มีอย่างเพียงพอ ทำให้เกิดการแข่งขันเพื่อที่จะนำเสนอสิ่งที่ดีกว่าแก่ผู้รับบริการ ส่งผลให้ผู้รับบริการได้รับการบริการที่ดีมีคุณภาพมากขึ้นเรื่อย ๆ

2.2 ความพึงพอใจของผู้ปฏิบัติงานบริการ ช่วยพัฒนาคุณภาพของงานบริการ และอาชีพบริการ เนื่องจากผู้ให้บริการที่มีความพึงพอใจในการทำงานจะทำงานด้วยความเต็มใจ ทุ่มเทสร้างสรรค์และส่งเสริมมาตรฐานในการให้บริการ ส่งผลให้คุณภาพในการบริการสูงขึ้นและงานบริการกลายเป็นงานที่แพร่หลายมากขึ้น มีบุคลากรที่มีทักษะ และความสามารถเข้าสู่วงการ ธุรกิจบริการมากขึ้น เกิดการขยายตัวของธุรกิจบริการ ส่งผลต่อลักษณะการบริการ ทำให้ผู้รับบริการได้รับการบริการที่มีความหลากหลายและมีคุณภาพสูงยิ่งขึ้นต่อไป

ในขณะที่การบริการของหน่วยงานภาครัฐนั้น นันทวัฒน์ บรมานันท์ (2544 : 65-68) ได้อธิบายว่า บริการเป็นกิจการของฝ่ายปกครองที่จัดทำขึ้นเพื่อประโยชน์สาธารณะสามารถแยกออกได้เป็นสองประเภทคือ “ตำรวจทางปกครอง” (Police Administrative) และ “บริการสาธารณะ” (Service Public) นั่นคือ ภาครัฐมีการให้บริการแก่ประชาชนทั้งที่เป็นรายบุคคลและทั้งชุมชน โดยรัฐบาลกลางให้บริการแก่ประชาชนในวงกว้าง ขณะที่ท้องถิ่นให้บริการเฉพาะประชาชนในท้องถิ่นของตน คุณภาพของการบริการเป็นสิ่งสำคัญ ทำอย่างไรรัฐจึงจะประกันได้ว่าประชาชนได้รับบริการที่ดี การเน้นที่คุณภาพจะมีความหมาย มากกว่าการเน้นปริมาณ การดำเนินการศึกษาความต้องการของประชาชนเป็นสิ่งจำเป็น และการสร้างกระบวนการมีส่วนร่วมจะเป็นการเพิ่มคุณค่าให้กับบริการนั้น เพราะประชาชนถือว่า พวกเขามีส่วนในการบริการนั้น มิใช่เพียงผู้รับบริการฝ่ายเดียว เนื่องจากบริการสาธารณะเป็นกิจการที่มีความจำเป็นสำหรับประชาชน ดังนั้นหากบริการสาธารณะหยุดชะงัก

ไม่ว่าด้วยเหตุใดก็ตาม ประชาชนผู้ใช้บริการสาธารณะย่อมได้รับความเดือดร้อนหรือเสียหายได้ ด้วยเหตุนี้บริการสาธารณะจึงต้องมีความต่อเนื่องในการจัดทำ

สรุปได้ว่า ความพึงพอใจของผู้รับบริการนั้นสามารถแบ่งออกได้เป็นความพึงพอใจที่ตรงกับความคาดหวัง ซึ่งเป็นสิ่งที่ผู้ให้บริการจะต้องจัดให้มีตามความคาดหวังของผู้รับบริการและระวังไม่ให้เกิดสิ่งที่ต่ำกว่าความคาดหวังนั้นได้ เพื่อให้ผู้รับบริการรู้สึกยินดีและมีความสุขในการมารับบริการนั้น ๆ และความพึงพอใจที่เกินความคาดหวัง ซึ่งเป็นสิ่งที่ผู้ให้บริการมุ่งหวังที่จะสร้างให้มีเกินกว่าความคาดหวังของผู้รับบริการ เพื่อให้ผู้รับบริการมีความรู้สึกปลาบปลื้มใจหรือประทับใจในบริการที่ได้รับซึ่งเกินความคาดหวังที่ตั้งใจไว้ ดังนั้นการสำรวจความพึงพอใจของผู้รับบริการจึงเป็นสิ่งที่มีความสำคัญเป็นอย่างยิ่งต่อผู้ให้บริการที่จะนำผลการประเมินมาปรับปรุงหรือพัฒนาบริการให้มีประสิทธิภาพ ประสิทธิผล และตรงต่อความต้องการหรือความคาดหวังของผู้รับบริการต่อไป

แนวคิดเกี่ยวกับการปกครองส่วนท้องถิ่น

องค์กรปกครองส่วนท้องถิ่นมีพันธกิจในการบริหารการพัฒนา เพื่อให้เกิดการพัฒนาท้องถิ่นอย่างยั่งยืน (Sustainable Development) องค์กรปกครองส่วนท้องถิ่นจึงต้องมียุทธศาสตร์ในการพัฒนาการบริหารให้เกิดประสิทธิผลและประสิทธิภาพ โดยแนวคิดเกี่ยวกับการปกครองส่วนท้องถิ่นจะอธิบายเกี่ยวกับการปกครองท้องถิ่นปัจจุบัน การปกครองส่วนท้องถิ่นในรูปแบบองค์การบริหารส่วนตำบล การปกครองส่วนท้องถิ่นในรูปแบบเทศบาล และหน้าที่และวัตถุประสงค์ของการปกครองส่วนท้องถิ่น ดังรายละเอียดต่อไปนี้

1. การปกครองท้องถิ่นปัจจุบัน

จากรัฐธรรมนูญแห่งราชอาณาจักรไทยพุทธศักราช 2550 มาตรา 283 ได้กำหนดว่า “องค์กรปกครองท้องถิ่นย่อมมีอำนาจหน้าที่โดยทั่วไปในการดูแลและจัดการบริการสาธารณะเพื่อประโยชน์ของประชาชนในท้องถิ่น และย่อมมีความเป็นอิสระในการกำหนดนโยบาย การบริหาร การจัดการบริการสาธารณะ การบริหารงานบุคคล การเงินและการคลัง และมีอำนาจหน้าที่ของตนเอง โดยเฉพาะ โดยต้องคำนึงถึงความสอดคล้องกับการพัฒนาของจังหวัดและประเทศเป็นส่วนรวมด้วย (เส้นที่ จุ้ยโต. 2556 : 4)

การปกครองท้องถิ่นปัจจุบันแบ่งเป็น 2 ระดับ คือ ระดับจังหวัด ได้แก่ องค์การบริหารส่วนจังหวัด (อบจ.) กับระดับชุมชนเมืองและชนบท ได้แก่ เทศบาลนครชุมชนเมือง และองค์การบริหารส่วนตำบล (อบต.) กรณีการปกครองท้องถิ่นระดับชุมชนเมืองและชนบท เขตชุมชนเมืองที่ใดที่มีความเจริญและความพร้อมของรายได้ก็ให้จัดตั้งเทศบาลขึ้น โดยเทศบาลนั้นมี 3 ระดับ คือ เทศบาลตำบล เทศบาลเมือง และเทศบาลนคร โดยขึ้นอยู่กับสภาพความหนาแน่นชุมชนและรายได้ หรือถ้าเป็นท้องถิ่นที่เป็นที่ตั้งศาลากลางจังหวัดหรือท้องถิ่นที่มีประชาชนตั้งแต่ 10,000 คนขึ้นไป และมีรายได้พอควรก็จะเป็นเทศบาลเมือง ถ้าเป็นชุมชนขนาดใหญ่ตั้งแต่ 50,000 คนขึ้นไปและมีรายได้พอควรก็ยกเป็นเทศบาลนคร

การบริหารงานของเทศบาลทั้ง 3 ระดับ มีรูปแบบการจัดองค์กรและบริหารงานอย่างเดียวกัน คือ จะประกอบด้วยสภาเทศบาล ซึ่งทำหน้าที่เป็นฝ่ายนิติบัญญัติ และคณะเทศมนตรีหรือนายกเทศมนตรี เป็นฝ่ายบริหารแล้วแต่กรณี สมาชิกสภาเทศบาล (ส.ท.) จะมาจากการเลือกตั้งโดยตรง

จากประชาชนในเขตเทศบาลนั้น มีวาระดำรงตำแหน่งคราวละ 4 ปี และสมาชิกสภาเทศบาลจะเลือกสมาชิกสภาเทศบาลเป็นประธานสภาเทศบาลและรองประธานสภาเทศบาล ส่วนผู้ว่าราชการจังหวัดซึ่งมาจากการปกครองส่วนภูมิภาค จะเป็นผู้แต่งตั้งสมาชิกสภาเทศบาลเป็นนายกเทศมนตรีและเทศมนตรี โดยความเห็นชอบของสภาเทศบาล แต่มีข้อสังเกต ว่าหากประชาชนในเขตเทศบาลนั้น "ออกเสียงแสดงประชามติ" ให้เลือกนายกเทศมนตรีโดยตรง ผู้ว่าราชการจังหวัดจะแต่งตั้งไปตามที่ประชาชนเลือกเขตชนบทนั้น (เขตที่ไม่จัดตั้งเทศบาล) จะยกฐานะสภาตำบลเดิมและที่มีรายได้ของตนเองในปีงบประมาณที่ล่วงมาติดต่อกัน 3 ปี โดยเฉลี่ยไม่ต่ำกว่าปีละ 150,000 บาท จัดตั้งเป็นองค์การบริหารส่วนตำบล (อบต.) ส่วนการบริหารงานขององค์การบริหารส่วนตำบลนั้น จะประกอบด้วย สภาองค์การบริหารส่วนตำบล ทำหน้าที่เป็นฝ่ายนิติบัญญัติ และคณะกรรมการบริหารส่วนตำบลเป็นฝ่ายบริหาร สมาชิกสภาองค์การบริหารส่วนตำบลจะมีสมาชิก 2 ประเภท คือ หนึ่ง สมาชิกที่ได้รับเลือกตั้งจากประชาชนในเขตองค์การบริหารส่วนตำบล หมู่บ้านละ 2 คน มีวาระการดำรงตำแหน่ง 4 ปี และสอง สมาชิกโดยตำแหน่ง ซึ่งได้แก่ กำนัน ผู้ใหญ่บ้าน ของทุกหมู่บ้านในตำบล และแพทย์ประจำตำบล ส่วนคณะกรรมการองค์การบริหารส่วนตำบล จะประกอบด้วย กำนันเป็นประธาน (4 ปีแรก) ผู้ใหญ่บ้านไม่เกิน 2 คน และสมาชิกสภาองค์การบริหารส่วนตำบลที่ได้รับเลือกตั้งไม่เกิน 4 คน ซึ่งนายอำเภอเป็นผู้แต่งตั้งตามมติของสภาองค์การบริหารส่วนตำบล มีวาระ 4 ปี ทั้งนี้ "หลังจากครบ 4 ปีแรก สมาชิกองค์การบริหารส่วนตำบลจะมีเพียงประเภทเดียว" คือ สมาชิกสภาองค์การบริหารส่วนตำบลที่มาจากกาเลือกตั้งโดยตรงจากประชาชน สมาชิกโดยตำแหน่งอย่าง กำนัน ผู้ใหญ่บ้านจะหมดสิทธิไป

อำนาจหน้าที่ขององค์การบริหารส่วนตำบล คือ จัดให้มีและบำรุงรักษาทางน้ำและทางบก รักษาความสะอาด ป้องกันโรคและระงับโรคติดต่อ ป้องกันและบรรเทาสาธารณภัย ส่งเสริมการศึกษา ศาสนา และวัฒนธรรม ส่งเสริมการพัฒนาสตรี เด็ก เยาวชน ผู้สูงอายุ และผู้พิการ คุ้มครองดูแล และบำรุงรักษาทรัพยากรธรรมชาติและสิ่งแวดล้อม ปฏิบัติหน้าที่อื่นตามที่ทางราชการมอบหมาย ส่วนเทศบาลเนื่องจากชุมชนใหญ่กว่า และมีเทศบาล 3 ระดับ อำนาจหน้าที่ก็จะเพิ่มเติมแตกต่างกันไป

2. การปกครองส่วนท้องถิ่นในรูปแบบองค์การบริหารส่วนตำบล

องค์การบริหารส่วนตำบลในปัจจุบันตั้งขึ้นตามพระราชบัญญัติสภาตำบลและองค์การบริหารส่วนตำบล พ.ศ. 2537 จากผลของพระราชบัญญัติฉบับนี้ได้ก่อให้เกิดการเปลี่ยนแปลงการจัดระเบียบบริหารราชการแผ่นดินอย่างขนานใหญ่ อันเนื่องมาจากการกระจายอำนาจจากรัฐบาลลงสู่องค์กรประชาชนในระดับตำบล ซึ่งถือเป็นหน่วยการปกครองส่วนท้องถิ่นที่เล็กที่สุดในการปกครองส่วนท้องถิ่นทั้งหมด (สมศักดิ์ ฐรีศรีศักดิ์. 2556 : 33-34) ปัจจุบันมีจำนวนองค์การบริหารส่วนตำบลทั้งสิ้น 5,333 แห่ง (ข้อมูล ณ วันที่ 1 ธันวาคม 2560) (กรมส่งเสริมการปกครองท้องถิ่น. 2560)

2.1 โครงสร้างขององค์การบริหารส่วนตำบล

พระราชบัญญัติสภาตำบลและองค์การบริหารส่วนตำบล พ.ศ. 2537 รวมทั้งที่แก้ไขเพิ่มเติม (ฉบับที่ 5) พ.ศ. 2546 ได้กำหนดให้มีการจัดตั้งสภาตำบลขึ้นเป็นองค์การบริหารส่วนตำบลได้ โดยจัดทำเป็นประกาศกระทรวงมหาดไทยและให้ประกาศในราชกิจจานุเบกษา โดยให้ระบุชื่อและเขตขององค์การบริหารส่วนตำบลไว้ด้วย และกำหนดให้องค์การบริหารส่วนตำบลเป็นนิติบุคคลและเป็นราชการบริหารส่วนท้องถิ่น

ในเรื่องของอำนาจหน้าที่ องค์การบริหารส่วนตำบลจะมีหน้าที่ในการพัฒนาตำบล ในด้านเศรษฐกิจ สังคมและวัฒนธรรม โดยมีหน้าที่ต้องดำเนินกิจกรรมในการจัดให้มีและบำรุงรักษาทาง น้ำและทางบก การรักษาความสะอาดของถนน ทางน้ำ ทางเดิน และที่สาธารณะ รวมทั้งกำจัดขยะมูล ฝอยและสิ่งปฏิกูล การป้องกันโรคและระงับโรคติดต่อ การป้องกันและบรรเทาสาธารณภัย การส่งเสริม การศึกษา ศาสนา และวัฒนธรรม การส่งเสริมการพัฒนาสตรี เด็ก เยาวชน ผู้สูงอายุ และผู้พิการ การคุ้มครองดูแลและบำรุงรักษาทรัพยากรธรรมชาติและสิ่งแวดล้อม และการปฏิบัติหน้าที่อื่นตามที่ทาง ราชการมอบหมาย นอกจากหน้าที่ที่ต้องทำดังกล่าวแล้วองค์การบริหารส่วนตำบลยังอาจจัดกิจกรรมใน เขตของตนในการให้มีน้ำเพื่อการอุปโภค บริโภค และการเกษตร การให้มีและบำรุงรักษาการไฟฟ้าหรือ แสงสว่างโดยวิธีอื่น การให้มีและบำรุงรักษาทางระบายน้ำ การให้มีและบำรุงสถานที่ประชุม การกีฬา การพักผ่อนหย่อนใจและสวนสาธารณะ การให้มีและส่งเสริมกลุ่มเกษตรกรและกิจการสหกรณ์ การส่งเสริมให้มีอุตสาหกรรมในครอบครัว การบำรุงและส่งเสริมการประกอบอาชีพของราษฎร การคุ้มครองดูแลและรักษาทรัพย์สินอันเป็นสาธารณสมบัติของแผ่นดิน การหาผลประโยชน์จาก ทรัพย์สินขององค์การบริหารส่วนตำบล การให้มีตลาด ท่าเทียบเรือและท่าข้าม และการจัดกิจการ เกี่ยวกับการพาณิชย์ ทั้งนี้การดำเนินการตามอำนาจหน้าที่ดังกล่าวข้างต้นนี้ องค์การบริหารส่วนตำบล อาจออกข้อบังคับตำบลเพื่อบังคับใช้แก่ราษฎรในตำบลได้ โดยอาจกำหนดโทษปรับแก่ผู้ฝ่าฝืนได้แต่ต้อง ไม่เกิน 500 บาท

ในด้านความรับผิดชอบการบริหารงานขององค์การบริหารส่วนตำบลนั้น คณะกรรมการ บริหารองค์การบริหารส่วนตำบลจะรับผิดชอบดำเนินการให้เป็นตามมติของสภาองค์การบริหารส่วน ตำบล โดยประธานกรรมการบริหารจะเป็นผู้แทนขององค์การบริหารส่วนตำบล และมีพนักงานส่วน ตำบลเป็นผู้ปฏิบัติงานประจำขององค์การบริหารส่วนตำบลอีกด้วย

2.2 อำนาจหน้าที่ขององค์การบริหารส่วนตำบล

อำนาจหน้าที่ขององค์การบริหารส่วนตำบล ได้แก่

2.2.1 ให้ความเห็นชอบแผนพัฒนาองค์การบริหารส่วนตำบล เพื่อเป็นแนวทางใน การบริหารกิจการขององค์การบริหารส่วนตำบล

2.2.2 พิจารณาให้ความเห็นชอบร่างข้อบัญญัติองค์การบริหารส่วนตำบล เพื่อเป็น แนวทางในการบริหารกิจการขององค์การบริหารส่วนตำบล

2.2.3 ควบคุมการปฏิบัติงานของนายกองค์การบริหารส่วนตำบลให้เป็นไปตาม กฎหมายนโยบาย แผนพัฒนาองค์การบริหารส่วนตำบล ข้อบัญญัติ ระเบียบ และข้อบังคับของทาง ราชการ

3. การปกครองส่วนท้องถิ่นในรูปแบบเทศบาล

เทศบาล เป็นองค์กรปกครองส่วนท้องถิ่นที่มีความเป็นสากล โดยคณะ สวัสดิการ (2556 : 7-19) ได้อธิบายเกี่ยวกับการจัดตั้งและโครงสร้างการบริหารงานของเทศบาล สามารถสรุปได้ ดังนี้

3.1 การจัดตั้งเทศบาลและโครงสร้างของเทศบาล

หลังจากที่มีการเปลี่ยนแปลงการปกครองแล้ว ได้มีการตราพระราชบัญญัติ ระเบียบราชการบริหารแห่งราชอาณาจักรไทย พ.ศ. 2476 และกำหนดให้เทศบาลเป็นองค์กรบริหาร

รูปหนึ่งของการบริหารส่วนท้องถิ่นพร้อมกับการตราพระราชบัญญัติจัดระเบียบเทศบาล พ.ศ. 2476 ซึ่งถือว่าเป็นกฎหมายฉบับแรกว่าด้วยการจัดระเบียบบริหารปกครองของเทศบาล และได้มีการปรับปรุงกฎหมายดังกล่าวอยู่เป็นระยะจนกระทั่งในสมัยที่ จอมพล ป. พิบูลสงคราม เป็นนายกรัฐมนตรี ได้มีการตราพระราชบัญญัติเทศบาล พ.ศ. 2496 ขึ้นมาและยกเลิกกฎหมายเก่าทั้งหมด โดยได้ปรับแก้ไขเพิ่มเติมบทบัญญัติในกฎหมายดังกล่าวมาโดยตลอด ฉบับสุดท้ายที่มีการแก้ไขเพิ่มเติมคือ พระราชบัญญัติเทศบาล (ฉบับที่ 12) พ.ศ. 2546 จากบทบัญญัติของกฎหมายดังกล่าวข้างต้น ได้กำหนดหลักเกณฑ์ในการพิจารณาจัดตั้งท้องถิ่นใดเป็นเทศบาลไว้ ดังนี้

1. เทศบาลตำบล ตามกฎหมายไม่ได้กำหนดหลักเกณฑ์การจัดตั้งเทศบาลตำบลไว้แต่อย่างใด ขึ้นอยู่กับความพร้อมของท้องถิ่นที่จะขอจัดตั้งเป็นเทศบาล โดยการจัดตั้งท้องถิ่นขึ้นเป็นเทศบาลให้ทำเป็นประกาศกระทรวงมหาดไทย

2. เทศบาลเมือง มีหลักเกณฑ์การจัดตั้ง ดังนี้

2.1 ท้องถิ่นที่เป็นที่ตั้งศาลากลางจังหวัดทุกแห่งให้ยกฐานะเป็นเทศบาลเมืองได้โดยไม่ต้องพิจารณาถึงหลักเกณฑ์อื่นประกอบ

2.2 ส่วนท้องถิ่นที่ไม่ใช่เป็นที่ตั้งศาลากลางจังหวัดจะยกฐานะเป็นเทศบาลเมืองต้องประกอบด้วยหลักเกณฑ์ ดังนี้

- 1) เป็นท้องที่มีพลเมืองตั้งแต่ 10,000 คนขึ้นไป
- 2) มีรายได้พอแก่การปฏิบัติหน้าที่อันต้องทำตามกฎหมายกำหนดไว้
- 3) มีประกาศกระทรวงมหาดไทยยกฐานะเป็นเทศบาลเมือง

3. เทศบาลนคร

3.1 เป็นท้องที่มีพลเมืองตั้งแต่ 50,000 คนขึ้นไป

3.2 มีรายได้พอแก่การปฏิบัติหน้าที่อันต้องทำตามกฎหมายกำหนดไว้

3.3 มีประกาศกระทรวงมหาดไทยยกฐานะเป็นเทศบาลนคร

ปัจจุบันมีจำนวนเทศบาลทั้งสิ้น 2,441 แห่ง แบ่งเป็น เทศบาลนคร จำนวน 30 แห่ง เทศบาลเมือง จำนวน 178 แห่ง และเทศบาลตำบล จำนวน 2,233 แห่ง (ข้อมูล ณ วันที่ 1 ธันวาคม 2560) (กรมส่งเสริมการปกครองท้องถิ่น. 2560)

3.2 การจัดโครงสร้างการบริหารงานของเทศบาล

ตามพระราชบัญญัติเทศบาล พ.ศ. 2496 และที่แก้ไขเพิ่มเติมถึง (ฉบับที่ 12) พ.ศ. 2546 ได้กำหนดเรื่องการจัดโครงสร้างการบริหารงานภายในองค์กรของเทศบาลไว้อย่างกว้าง ๆ กล่าวคือ การกำหนดให้มีส่วนราชการของเทศบาล และอำนาจหน้าที่ของส่วนราชการของเทศบาลให้เป็นไปตามที่นายกเทศมนตรีประกาศกำหนด โดยความเห็นชอบของกระทรวงมหาดไทย แต่เนื่องจากการกำหนดโครงสร้างการบริหารงานมีผลต่ออัตรากำลัง ตำแหน่ง และเงินเดือนของข้าราชการเทศบาล ดังนั้นพระราชบัญญัติระเบียบบริหารงานบุคคลส่วนท้องถิ่น พ.ศ. 2542 จึงกำหนดให้คณะกรรมการกลางพนักงานเทศบาล (ก.ท.) มีอำนาจหน้าที่ในการกำหนดมาตรฐานทั่วไปเกี่ยวกับโครงสร้างการแบ่งส่วนราชการ วิธีการบริหารและการปฏิบัติงานของข้าราชการเทศบาล และกิจการเกี่ยวกับการบริหารงานบุคคลในเทศบาล ดังนั้น การใช้อำนาจของนายกเทศมนตรีในการประกาศกำหนดส่วนราชการของ

เทศบาล จะต้องพิจารณาจากมาตรฐานทั่วไปที่กระทรวงมหาดไทย โดยคณะกรรมการกลางพนักงานเทศบาลประกาศกำหนดไว้ ซึ่งการแบ่งส่วนราชการในเทศบาลมีแนวทาง ดังนี้

3.2.1 สำนักปลัดเทศบาล

3.2.2 กองหรือส่วนราชการที่เรียกชื่ออย่างอื่น ซึ่งประกอบด้วย

- 1) ส่วนราชการที่เป็นสำนัก หรือกอง
 - (1) การคลัง
 - (2) การช่าง
 - (3) การสาธารณสุขและสิ่งแวดล้อม
 - (4) การศึกษา
 - (5) วิชาการและแผน
 - (6) การประปา
 - (7) การแพทย์
 - (8) การช่างสุขาภิบาล
 - (9) สวัสดิการสังคม

2) หน่วยงานตรวจสอบภายใน

3.3 อำนาจหน้าที่ของเทศบาล

เทศบาลมีหน้าที่ 2 ประเภท คือ หน้าที่ที่ต้องทำ และหน้าที่อาจจัดทำในเขตเทศบาล ซึ่งแตกต่างกันไปตามประเภทของเทศบาล ในบทนี้จะขออธิบายเพียงเทศบาลตำบล และเทศบาลเมือง ดังนี้

3.3.1 หน้าที่ที่ต้องทำ

1) เทศบาลตำบล มีหน้าที่ต้องทำในเขตเทศบาล ดังต่อไปนี้

- (1) รักษาความสงบเรียบร้อยของประชาชน
- (2) ให้มีและบำรุงทางบกและทางน้ำ
- (3) รักษาความสะอาดของถนน หรือทางเดิน และที่สาธารณะ รวมทั้งการกำจัดมูลฝอยและสิ่งปฏิกูล
- (4) ป้องกันและระงับโรคติดต่อ
- (5) ให้มีเครื่องใช้ในการดับเพลิง
- (6) ให้ราษฎรได้รับการศึกษาอบรม
- (7) ส่งเสริมการพัฒนาสตรี เด็ก เยาวชน ผู้สูงอายุ และผู้พิการ
- (8) บำรุงศิลปะ จารีตประเพณี ภูมิปัญญาท้องถิ่น และวัฒนธรรม

อันดีของท้องถิ่น

(9) หน้าที่อื่นตามที่กฎหมายบัญญัติให้เป็นหน้าที่ของเทศบาล

2) เทศบาลเมือง มีหน้าที่ต้องทำเช่นเดียวกับเทศบาลตำบลดังกล่าว

ข้างต้น และมีหน้าที่เพิ่มเติมอีก ดังนี้

- (1) ให้มีน้ำสะอาด หรือการประปา
- (2) ให้มีโรงฆ่าสัตว์

- (3) ให้มีและบำรุงสถานที่ทำการพิทักษ์ และรักษาคนเจ็บไข้
- (4) ให้มีและบำรุงทางระบายน้ำ
- (5) ให้มีและบำรุงส้วมสาธารณะ
- (6) ให้มีและบำรุงการไฟฟ้าหรือแสงสว่างโดยวิธีอื่น
- (7) ให้มีการดำเนินกิจการโรงรับจำนำหรือสถานสินเชื่อท้องถิ่น

3.3.2 หน้าที่ที่อาจจัดทำ มีดังนี้

- 1) เทศบาลตำบล อาจจัดทำกิจการใด ๆ ในเขตเทศบาล ดังต่อไปนี้
 - (1) ให้มีน้ำสะอาด หรือการประปา
 - (2) ให้มีโรงฆ่าสัตว์
 - (3) ให้มีตลาด ท่าเทียบเรือ และท่าข้าม
 - (4) ให้มีสุสานและฌาปนสถาน
 - (5) บำรุงและส่งเสริมการทำมาหากินของราษฎร
 - (6) ให้มีและบำรุงสถานที่ทำการพิทักษ์รักษาคนเจ็บไข้
 - (7) ให้มีและบำรุงการไฟฟ้าหรือแสงสว่างโดยวิธีอื่น
 - (8) ให้มีและบำรุงทางระบายน้ำ
 - (9) เทศพาณิชย์
- 2) เทศบาลเมือง อาจจัดทำกิจการใด ๆ ในเขตเทศบาล ดังต่อไปนี้
 - (1) ให้มีตลาด ท่าเทียบเรือ และท่าข้าม
 - (2) ให้มีสุสานและฌาปนสถาน
 - (3) บำรุงและส่งเสริมการทำมาหากินของราษฎร
 - (4) ให้มีและบำรุงการสงเคราะห์มารดาและเด็ก
 - (5) ให้มีและบำรุงโรงพยาบาล
 - (6) ให้มีการสาธารณสุข
 - (7) จัดทำกิจการซึ่งจำเป็นเพื่อการสาธารณสุข
 - (8) จัดตั้งและบำรุงโรงเรียนอาชีวศึกษา
 - (9) ให้มีและบำรุงสถานที่สำหรับการกีฬาและพลศึกษา
 - (10) ให้มีและบำรุงสวนสาธารณะ สวนสัตว์ และสถานที่พักผ่อนหย่อนใจ
 - (11) ปรับปรุงแหล่งเสื่อมโทรม และรักษาความสะอาดเรียบร้อยของท้องถิ่น
 - (12) เทศพาณิชย์

เทศบาลมีอำนาจหน้าที่หลักในการบริการสาธารณสุขและดูแลแก้ไขปัญหาของประชาชนในเขตเทศบาล อันได้แก่ งานด้านโครงสร้างพื้นฐาน การดูแลรักษาความสะอาดและสุขอนามัย การส่งเสริมอาชีพ การป้องกันและบรรเทาสาธารณภัย เป็นต้น

4. หน้าที่และวัตถุประสงค์ของการปกครองส่วนท้องถิ่น

ท้องถิ่นโดยทั่วไปต้องทำหน้าที่เกี่ยวกับชุมชนและท้องถิ่น เกมและวิลสัน (Game and Wilson. 2011: 6-7 อ้างถึงใน เรื่องวิทย์ เกษสุวรรณ. 2555 : 17-18) ได้รวบรวมเอาไว้ว่าท้องถิ่นมีหน้าที่สำคัญเกี่ยวกับชุมชน 6 ด้าน ได้แก่

4.1 สร้างชุมชน (Building Community) ประกอบด้วย 1) การออกแบบสำรวจ ได้แก่ งานออกแบบ การสำรวจ 2) การก่อสร้าง ได้แก่ งานก่อสร้าง งานควบคุมการก่อสร้าง งานไฟฟ้า ประปา 3) การเคหะ ได้แก่ งานดูแลคนไร้บ้าน การบริหารที่พักราคาถูกลง 4) การบำรุงรักษา ได้แก่ การดูแล ทำความสะอาด งานกล้องวงจรปิด และ 5) การเงิน ได้แก่ งานทำบัญชีการเงิน และงานเก็บภาษี

4.2 ดูแลรักษาชุมชน (Caring for Community) ประกอบด้วย 1) การดูแลเด็กและวัยรุ่น ได้แก่ งานดูแลผู้ติดยาเสพติด งานการศึกษาคนออกสถานที่ 2) การดูแลผู้สูงอายุ ได้แก่ งานสถานพยาบาล งานดูแลผู้สูงอายุ ได้แก่ งานสถานพยาบาล งานดูแลผู้สูงอายุ 3) สุขภาพ ได้แก่ งานดูแลผู้ป่วยทางจิต งานรักษาผู้ป่วย 4) สังคมสงเคราะห์ ได้แก่ งานสงเคราะห์ผู้สูงอายุ งานรับบุตรบุญธรรม และ 5) งานสังคมสงเคราะห์อื่น เช่น งานดูแลคนพิการ และการจัดหางาน

4.3 ให้การศึกษาชุมชน (Educating Community) ประกอบด้วยโรงเรียนและการสอนก่อนวัยเรียน ได้แก่ 1) งานรับเลี้ยงเด็ก 2) การให้คำปรึกษาการเลี้ยงเด็ก และ 3) การสอนเด็กพิการ

4.4 ให้ความบันเทิงชุมชน (Entertaining Community) ประกอบด้วย 1) การอำนวยความสะดวก ได้แก่ งานอุปกรณ์กีฬา ที่จอดรถ ศูนย์อาหาร 2) การปฏิบัติระดับกลาง ได้แก่ งานดูแลสระน้ำ การสอนการออกกำลังกาย การดูแลพิพิธภัณฑสถาน และ 3) การพักผ่อนและกีฬา ได้แก่ งานโบราณคดี งานพัฒนาการกีฬา และการท่องเที่ยว

4.5 ปกป้องชุมชน (Protecting Community) ประกอบด้วย 1) ดูแลสิ่งแวดล้อมและอนุรักษ์ ได้แก่ ดูแลสุนัขจรจัด สถานฉาปนกิจ ต้นไม้ 2) ควบคุมสิ่งแวดล้อม ได้แก่ งานควบคุมแมลง งานควบคุมโรคติดต่อ 3) กำหนดมาตรฐานการค้า ได้แก่ งานตลาด มาตรฐานการค้า 4) การบำรุงรักษาทางหลวง ได้แก่ งานวิศวกรรมจราจร งานตรวจสอบความสว่างของถนน 5) การจัดการของเสีย ได้แก่ จัดเก็บขยะ การนำขยะมาใช้ใหม่ 6) การวางแผนและออกใบอนุญาต ได้แก่ งานควบคุมการพัฒนา การวางแผนการขนส่ง และ 7) การบริการฉุกเฉิน ได้แก่ งานดับเพลิง งานออกตรวจสถานที่เกิดอาชญากรรม

4.6 สนับสนุนชุมชน (Supporting Community) ประกอบด้วย 1) การบริหารและกฎหมาย ได้แก่ คณะกรรมการบริหาร งานทะเบียน งานทนายความ 2) การพัฒนา ได้แก่ งานฟื้นฟูความเสียหาย งานลงทุนภายในท้องถิ่น 3) การเงิน ได้แก่ งานจัดเก็บรายได้ งานตรวจสอบการฉ้อโกง 4) การปฏิบัติระดับกลาง ได้แก่ งานต้อนรับ แปลเอกสาร บริการและให้คำปรึกษาแก่ผู้มาติดต่อ 5) เทคโนโลยีสารสนเทศ ได้แก่ งานออกแบบกราฟฟิก งานดูแลเว็บไซต์ 6) การตลาด ได้แก่ งานติดต่อทางอินเทอร์เน็ต หนังสือพิมพ์และการประชาสัมพันธ์ และ 7) นโยบาย งานวิจัยและประเมินผล ได้แก่ งานกำหนดนโยบาย งานพัฒนาการมีส่วนร่วม

นอกจากนี้ในส่วนของด้านวัตถุประสงค์ของการปกครองส่วนท้องถิ่นนั้น เรื่องวิทย์ เกษสุวรรณ (2555 : 18) ยังได้สรุปวัตถุประสงค์ที่สำคัญเอาไว้ 4 ประการ ได้แก่ 1) เพื่อช่วยแบ่งเบา

ภาระของรัฐบาล เพราะการบริหารประเทศต้องใช้เงินงบประมาณ หากให้รัฐบาลดูแลการบริการชุมชนทั้งหมด อาจไม่มีงบประมาณเพียงพอ แต่ถ้ามีการปกครองส่วนท้องถิ่น ก็จะมีรายได้จากท้องถิ่น บริการชุมชนและสร้างความเจริญให้กับท้องถิ่นได้ ซึ่งนอกจากจะแบ่งเบาภาระรัฐบาลด้านการบริการและงบประมาณแล้ว ยังรวมถึงด้านอื่นด้วย เช่น การบริหารทรัพยากรบุคคลและเวลาในการทำงาน 2) เพื่อสนองต่อความต้องการของประชาชนในท้องถิ่นอย่างแท้จริง เพราะประชาชนแต่ละแห่งย่อมมีความต้องการแตกต่างกัน รัฐบาลต้องรับผิดชอบต่อการบริหารประเทศโดยรวมและอาจไม่รู้ความต้องการที่แท้จริงของประชาชน เมื่อเทียบกับท้องถิ่นที่เป็นคนท้องถิ่น และได้รับเลือกตั้งมาจากประชาชนในท้องถิ่น 3) เพื่อความประหยัด ท้องถิ่นสามารถหารายได้เอง เช่น เก็บภาษีค่าธรรมเนียมหรือรายได้อื่น ซึ่งเป็นวิธีหารายได้จากท้องถิ่นมาบริหาร ทำให้ประหยัดงบประมาณที่รัฐบาลจะต้องให้แก่ท้องถิ่น แม้รัฐบาลต้องจัดสรรงบประมาณอุดหนุนแต่ก็ไม่ใช่ว่าทั้งหมดทั้งจำนวนและต้องมีการกำหนดเกณฑ์ในการจัดสรรงบประมาณที่สมเหตุสมผล และ 4) เพื่อให้เป็นแหล่งให้การศึกษา การปกครองในระบบประชาธิปไตยแก่ประชาชน เพราะการปกครองท้องถิ่นมาจากการเลือกตั้งโดยตรงจากประชาชนและต้องเปิดโอกาสให้ประชาชนมีส่วนร่วมบริหารและกำหนดนโยบาย คนในท้องถิ่นจึงมีโอกาสเข้าไปเป็นผู้บริหาร เป็นสภาท้องถิ่น และเป็นผู้ผลักดันนโยบายหรือควบคุมการดำเนินการของท้องถิ่น ซึ่งเป็นพื้นฐานของการปกครองในระบบประชาธิปไตยและเป็นพื้นฐานของการพัฒนาเศรษฐกิจสังคมและการเมือง

ปัจจุบันจังหวัดสุรินทร์ มีเทศบาลตำบล จำนวน 27 แห่ง และองค์การบริหารส่วนตำบล 144 แห่ง (ข้อมูล ณ วันที่ 1 ธันวาคม 2560) (กรมส่งเสริมการปกครองท้องถิ่น, 2560) ซึ่งเป็นหน่วยงานที่มีความสำคัญอย่างยิ่งต่อชีวิตความเป็นอยู่ของประชาชน เป็นการปกครองระดับล่างที่มีบทบาทใกล้ชิดกับประชาชน เป็นผู้คุ้มครองดูแล แก้ไขปัญหา และสนองความต้องการของประชาชนในท้องที่ นำบริการสาธารณะต่าง ๆ เข้ามาสู่ประชาชน ซึ่งเป็นจุดเริ่มต้นของการพัฒนาชีวิตความเป็นอยู่ของประชาชนและการสร้างสรรค์ความเจริญในท้องที่

แนวคิดเกี่ยวกับการให้บริการภาครัฐ

การบริการเป็นกิจกรรมหรือกระบวนการดำเนินการอย่างใดอย่างหนึ่งของบุคคลหรือองค์การ ที่สามารถจะสนองต่อความต้องการของบุคคลอื่นตามที่คาดหวังและทำให้เกิดความพึงพอใจต่อสิ่งที่ได้รับ ซึ่ง รังสรรค์ ประเสริฐศรี (2557 : 6, 26-28, 34) ได้อธิบายถึง ความสำคัญของการบริการและการให้บริการ บทบาทของเจ้าหน้าที่ของรัฐที่พึงให้บริการแก่ประชาชน ปัจจัยของการวัดคุณภาพของงานให้บริการภาครัฐ และหลักการให้บริการภาครัฐที่ดี ดังรายละเอียดต่อไปนี้

1. ความสำคัญของการบริการและการให้บริการ

ในการจัดบริการทั้งองค์การภาครัฐและภาคเอกชนจะเกี่ยวข้องกับคน 2 กลุ่ม ได้แก่ กลุ่มผู้รับบริการหรือกลุ่มผู้บริโภค และกลุ่มผู้ให้บริการหรือกลุ่มผู้ประกอบการหรือกลุ่มปฏิบัติงานบริการ ดังนั้น ความสำคัญของการบริการและการให้บริการ รังสรรค์ ประเสริฐศรี (2557 : 6) ได้แบ่งออกเป็น 2 ประเด็น ดังนี้

1.1 ความสำคัญต่อผู้รับบริการ ผู้บริโภคสมัยใหม่มีความต้องการใช้บริการต่าง ๆ หลากหลายมากขึ้น จากการเปลี่ยนแปลงรูปแบบการดำเนินชีวิตที่ต้องรีบเร่งและแข่งขันตลอดเวลา ทั้ง

ในด้านการดำรงชีวิตและการทำงานอาชีพ ทำให้จำเป็นต้องพึ่งพผู้อื่นช่วยเหลือจัดการเรื่องต่าง ๆ ให้สำเร็จ ลุล่วงไป เพื่อให้สามารถดำเนินชีวิตได้อย่างมีความสุข กล่าวคือ 1) ช่วยตอบสนองความต้องการส่วนบุคคล เนื่องจากการบริการที่พบเห็นในขณะนี้มียู่มากมาย ซึ่งสามารถให้บริการที่ตอบสนองความต้องการของผู้รับบริการทั้งด้านร่างกาย อารมณ์ สังคม สติปัญญา และจิตใจ ผู้รับบริการจึงจำเป็นต้องศึกษา มาตรฐานของธุรกิจบริการแต่ละประเภท และเปรียบเทียบคุณภาพการบริการที่ตรงกับความต้องการให้มากที่สุด เพื่อให้รับบริการที่ตนเองพอใจตามอัตราภาพของแต่ละบุคคล และ 2) ช่วยเสริมสร้างคุณภาพชีวิต เนื่องจากหากผู้รับบริการได้รับการบริการที่ตรงกับความต้องการก็จะเกิดความรู้สึกที่ดีต่อการบริการนั้น ซึ่งประสิทธิภาพของการให้บริการที่มีคุณภาพย่อมทำให้ผู้รับบริการเกิดความประทับใจ และมีความสุข ทั้งนี้การให้บริการที่เป็นที่ต้องการของผู้รับบริการจะต้องไม่ยุ่งยาก อำนวยความสะดวกสบายและสนองตอบต่อสิ่งที่ผู้รับบริการต้องการได้อย่างแท้จริง

1.2 ความสำคัญต่อผู้ให้บริการ แบ่งได้เป็น 2 ลักษณะ คือ 1) ความสำคัญต่อหน่วยงานของผู้ให้บริการ ไม่ว่าจะภาครัฐหรือเอกชนจะต้องปรับกลยุทธ์มาให้ความสนใจเป็นพิเศษกับการบริการต่าง ๆ ทั้งที่เกี่ยวข้องกับตัวสินค้าและการบริการโดยตรงมากขึ้น เพื่อให้การดำเนินกิจการบริการประสบความสำเร็จเกิดประโยชน์ต่อหน่วยงานของผู้ให้บริการในด้านภาพลักษณ์ที่ดี ตลอดจนความรัก ความห่วงแหน และพร้อมเพรียงที่จะสร้างงานบริการที่ดีให้แก่หน่วยงานได้ เช่น งานให้บริการของโรงพยาบาลต่าง ๆ ถ้าโรงพยาบาลให้บริการที่ดี รวดเร็ว ตรวจรักษาคนไข้อย่างดี เอื้ออาทร คนไข้หายป่วยเร็ว โรงพยาบาลนั้นก็จะมีภาพลักษณ์ที่ดีได้รับการชมเชย ซึ่งจะส่งผลทำให้ผู้ปฏิบัติงานในโรงพยาบาลแห่งนั้นได้รับการชมเชยไปด้วย 2) ความสำคัญต่อผู้ปฏิบัติงานบริการ ซึ่งการปฏิบัติงานบริการถือเป็นอาชีพสำคัญอาชีพหนึ่ง ซึ่งสร้างความมั่นคงให้แก่ผู้ปฏิบัติงานโดยตรง ไม่ว่าจะเป็นภาครัฐหรือเอกชนก็ตาม งานบริการครอบคลุมกว้างขวาง เช่น งานของพนักงานในบริษัทธุรกิจเอกชน งานของข้าราชการต่าง ๆ เป็นต้น

ดังนั้นบริการจึงนับว่าเป็นกิจกรรมที่มีความสำคัญที่เอื้อประโยชน์ต่อสังคมเป็นอย่างมาก ทั้งในด้านการดำเนินชีวิตของผู้รับบริการและผู้ให้บริการแล้ว ยังมีความสำคัญต่อหน่วยงาน องค์กรที่เกี่ยวข้องและประเทศในท้ายที่สุดด้วย

2. บทบาทของเจ้าหน้าที่ของรัฐที่พึงให้บริการแก่ประชาชน

รังสรรค์ ประเสริฐศรี (2557 : 26-27) ได้นำเสนอว่าเจ้าหน้าที่ของรัฐควรดำเนินการตามคุณลักษณะ 7 ประการของการบริการที่ดี ซึ่งคำว่า “บริการ” ตรงกับภาษาอังกฤษว่า “SERVICE” ดังนี้

S = Smiling & Sympathy นั่นคือ เจ้าหน้าที่ของรัฐทุกคนพึงยิ้มแย้มและเอาใจเขามาใส่ใจเรา เห็นอกเห็นใจต่อความลำบากยากของผู้มารับบริการ

E = Early Response นั่นคือ เจ้าหน้าที่ของรัฐทุกคนควรตอบสนองต่อความประสงค์จากผู้มารับบริการอย่างรวดเร็วทันใจ โดยไม่ต้องให้เอ่ยปากเรียกร้อง

R = Respectful นั่นคือ เจ้าหน้าที่ของรัฐทุกคนควรแสดงออกถึงความนับถือให้เกียรติผู้มารับบริการ

V = Voluntariness Manner นั่นคือ เจ้าหน้าที่ของรัฐทุกคนควรให้บริการที่ท้ออย่างสมัครใจ เต็มใจ และเอื้ออาทรด้วยความมีน้ำใจ

I = Image Enhancing นั่นคือ เจ้าหน้าที่ของรัฐทุกคนควรรักษาภาพลักษณ์ของผู้ใช้บริการและภาพลักษณ์ขององค์การหน่วยราชการของตนด้วย

C = Courtesy นั่นคือ เจ้าหน้าที่ของรัฐทุกคนพึงแสดงความอ่อนน้อม อ่อนโยน สุภาพ มีมารยาทดีต่อผู้มาขอรับบริการ

E = Enthusiasm นั่นคือ เจ้าหน้าที่ของรัฐทุกคนควรแสดงความกระฉับกระเฉง กระตือรือร้นขณะบริการและให้บริการมากกว่าที่ผู้รับบริการคาดหวังเอาไว้

จากบทบาทข้างต้น เจ้าหน้าที่ของรัฐควรนำไปใช้ให้บริการแก่ประชาชน ซึ่งการบริการมีทั้งที่เป็นการให้บริการประชาชนโดยตรง และให้บริการในหน่วยงานของตนเอง การบริการไม่ใช่เรื่องที่ยุ่งยาก ไม่ต้องลงทุนซื้อหา แต่เป็นสิ่งที่มียู่ในตัวเราทุกคน เพราะเป็นคุณสมบัติขั้นพื้นฐานของการเป็นเจ้าหน้าที่ของรัฐ ซึ่งการให้บริการประชาชน อาจจะไม่จำเป็นที่จะต้องให้ประชาชนเป็นผู้เดินเข้ามารับบริการ แต่ส่วนราชการสามารถให้บริการในเชิงรุกได้ เช่น กรมสรรพากรไปให้บริการจัดเก็บภาษีนอกพื้นที่ เป็นต้น ในส่วนของการให้บริการภาครัฐยุคใหม่ จะต้องให้บริการที่สอดคล้องกับความต้องการของประชาชนพร้อมที่จะบริการประชาชนด้วยใจ เพื่อให้ประชาชนได้รับความพึงพอใจ และมีคุณภาพชีวิตที่ดีขึ้น มิใช่ให้บริการเพียงเพราะว่ามีระเบียบ ข้อบังคับ กำหนดไว้เท่านั้น

3. ปัจจัยของการวัดคุณภาพของงานให้บริการภาครัฐ

การให้บริการแก่ประชาชนจำเป็นต้องวัดคุณภาพของงานการให้บริการด้วย เพื่อนำไปปรับปรุงแก้ไขต่อไป ทั้งนี้เพราะการให้บริการแบบเดียวกัน ด้วยผู้ปฏิบัติงานคนเดียวกัน อาจได้รับการประเมินจากผู้รับบริการคนหนึ่งว่าดีเป็นที่พอใจ แต่กับผู้รับบริการอีกคนอาจได้รับคำตำหนิว่ายังไม่เป็นที่พอใจ อย่างไรก็ตามได้มีผู้ศึกษาวิจัยเกี่ยวกับคุณภาพของงานบริการว่า ปัจจัยที่อาจใช้เป็นตัวตัดสินคุณภาพของบริการ โดยวัดจากผู้รับบริการมี 10 ปัจจัย (รังสรรค์ ประเสริฐศรี. 2557 : 28) คือ

3.1 ความเชื่อถือได้ในคุณลักษณะหรือมาตรฐานการให้บริการ (Reliability) นั่นคือ ชื่อเสียง ภาพลักษณ์ของหน่วยงานที่รักษาไว้อย่างดี จนเกิดความเชื่อถือว่า การให้บริการได้มาตรฐาน อาจเป็นการวัดในเรื่องเวลาว่าจะไม่เสียเวลามาก เช่น กองหนังสือเดินทางของกระทรวงต่างประเทศที่ทำให้ประชาชนเชื่อถือในมาตรฐานของเวลาว่า การยื่นขอหนังสือเดินทางจะใช้เวลากี่วัน

3.2 การตอบสนองต่อความต้องการ หรือความรู้สึกของผู้รับบริการว่าเศร้าโศกเสียใจ ผิดหวัง หดหู่ อยากรู้ได้พบเห็นในเรื่องใด (Responsiveness) เช่น หน่วยบรรเทาสาธารณภัยเร่งออกไปบรรเทาทุกข์โดยมุ่งเน้นความต้องการพื้นฐานเร่งด่วน

3.3 ความสามารถด้านสมรรถนะในการให้บริการอย่างรอบรู้ ถูกต้องเหมาะสม และเชี่ยวชาญ ชำนาญงานรู้จริง (Competence) เช่น การให้บริการของแพทย์ตามสถานพยาบาลของรัฐบาล โดยเฉพาะโรงพยาบาลที่มีการเรียนการสอนเป็นคณะแพทยศาสตร์

3.4 การเข้าถึงได้ง่าย การให้บริการอย่างไม่ยุ่งยาก ไม่มีพิธีต้องเป็นเจ้าขุนมูลนาย (Access) เช่น สถานีตำรวจที่มีร้อยเวรนั่งประจำ พร้อมจะให้บริการรับเรื่องราวร้องทุกข์ของประชาชนตลอดเวลา 24 ชั่วโมง

3.5 ความสุภาพ เคารพบนอบ อ่อนน้อม ให้เกียรติ มีมารยาทที่ดีของผู้ให้บริการ ไม่ว่าจะทักทายหรือแสดงกริยาใด ๆ (Courtesy) เช่น ตำรวจจราจรในบางท้องที่ ซึ่งเมื่อจำเป็นต้องจับกุมผู้ทำผิดกฎจราจร ก็จะทำเคารพทักทาย กล่าวคำสวัสดิ์ก่อน

3.6 ความสามารถและสมบูรณ์ในการสื่อความและสัมพันธ์กับผู้รับบริการ (Communication) ทำให้ประชาชนทราบ เข้าใจ และได้รับคำตอบในข้อสงสัยหรือความไม่เข้าใจต่าง ๆ ได้อย่างกระจ่างชัด เช่น บางหน่วยราชการมีฝ่ายประชาสัมพันธ์คอยบอกอธิบายกับประชาชนผู้มาติดต่อได้ว่า เรื่องใดควรไปติดต่อกับใคร อยู่ที่ใด เมื่อไร มีเอกสารสำคัญใดบ้างต้องใช้ในการดำเนินการ

3.7 ความเชื่อถือได้ (Creditability) ความน่าเคารพนับถือของผู้ให้บริการ เช่น ผู้พิพากษาตามศาล สถิติยุติธรรม มีภาพลักษณ์สำคัญคือ ความซื่อสัตย์ยุติธรรม ประชาชนยึดเหนี่ยวเป็นที่พึ่งได้

3.8 ความมั่นคงปลอดภัย ความอบอุ่นใจ สบายใจของประชาชนผู้ได้รับบริการ (Security) โดยเฉพาะในขณะบริการอยู่ เช่น เมื่อเหตุการณ์ร้ายรณกัน หรือทะเลาะวิวาทกัน เมื่อตำรวจเข้ามาในที่เกิดเหตุ ความรู้สึกของประชาชนจะอบอุ่นใจว่าจะมีผู้มาดูแลใกล้เกลี่ย

3.9 ความเข้าใจประชาชนผู้มารับบริการเอาใจเขามาใส่ใจเรา (Customer Understanding) เช่น แพทย์ พยาบาลตามหน่วยสาธารณสุขหรือโรงพยาบาลต่างจังหวัดที่มีประชาชนผู้ยากไร้มารับบริการ ผู้ให้บริการจะนึกถึงความทุกข์ยาก ความขาดแคลน มีการผ่อนปรนให้ญาติมาปูเสื่อนอนเผ้าไข้ได้เมื่อจำเป็น

3.10 ส่วนที่สัมผัสได้ รับรู้ได้ทางกายภาพของปัจจัยการให้บริการ (Tangibles) เช่น สถานที่ทำงานของหน่วยราชการที่ให้บริการต้องสง่างาม ดูแลรักษาความสะอาดอย่างดี บริเวณโดยรวมปลูกต้นไม้ใบหญ้าไว้น่าชื่นชม แสดงถึงความเอาใจใส่ของผู้บริหารในหน่วยงานให้บริการนั้น หรือเครื่องมือเครื่องใช้ทันสมัย ก้าวทันเทคโนโลยีของโลก

จากที่กล่าวมาจะเห็นได้ว่า คุณภาพของบริการไม่เน้นเพียงผลของการบริการ แต่เน้นความนึกคิดภาพลักษณ์ในอดีต การสัมผัสและการรับรู้ในการได้รับบริการในปัจจุบัน สิ่งที่เกี่ยวข้องคุณภาพของคน สถานที่ กิริยาท่าทาง ความรู้ความสามารถ และความตั้งใจจริง โอบอ้อมเอื้ออาทรในการให้บริการด้วย

4. หลักการให้บริการภาครัฐที่ดี

คุณภาพของการให้บริการในความรู้สึกของผู้รับบริการ จะเป็นผลมาจากการเปรียบเทียบความคาดหวังก่อนได้รับการบริการกับเมื่อได้รับการบริการจริงที่เกิดขึ้น ถ้าผลการให้บริการตรงตามคาดหวังถือว่าการให้บริการอยู่ในระดับพึงพอใจ แต่ถ้าผลการให้บริการเกินความคาดหวังถือว่าการให้บริการที่ดี ทำให้ผู้รับบริการเกิดความพึงพอใจและประทับใจ ดังนั้น การดำเนินงานการบริการภาครัฐจึงควรอาศัยบทบาทของเจ้าหน้าที่ของรัฐที่พึงให้บริการแก่ประชาชน เป็นแนวทางในการสร้างหลักการให้บริการภาครัฐที่ดี 7 ประการ (รังสรรค์ ประเสริฐศรี. 2557 : 34) ดังนี้

4.1 สร้างความพึงพอใจให้แก่ผู้รับบริการ (Satisfaction) การให้บริการที่ดีต้องมีเป้าหมายอยู่ที่ผู้รับบริการเป็นหลักสำคัญ โดยผู้ให้บริการจะต้องถือเป็นหน้าที่โดยตรงที่จะต้องพยายามกระทำอย่างใดอย่างหนึ่ง ให้ผู้รับบริการเกิดความพึงพอใจให้มากที่สุดเท่าที่จะทำได้ เพราะผู้รับบริการจะต้องมีจุดมุ่งหมายของการมารับบริการและคาดหวังให้มีการตอบสนองความต้องการนั้น หากผู้ให้บริการสามารถรู้เท่าทันหรือรับรู้ความต้องการของผู้รับบริการ และสามารถแสดงพฤติกรรมที่สนองการบริการได้ตรงกันพอดี ผู้รับบริการย่อมเกิดความพึงพอใจและมีความรู้สึกที่ดีต่อการบริการดังกล่าว การสร้างความพึงพอใจ ได้แก่ การเป็นผู้มีจิตสำนึกของการให้บริการ รวมทั้งการมีความรู้ ความสามารถ

เจตคติ ตลอดจนบุคลิกภาพที่เหมาะสมกับงานบริการ นอกจากนี้สภาพแวดล้อมและบรรยากาศของการบริการที่ดีก็เป็นอีกปัจจัยที่มีควรละเลย การจัดสภาพแวดล้อมของสถานที่ให้บริการให้สะอาด เป็นระเบียบเรียบร้อย สะดวก สบาย สวยงาม และมีอุปกรณ์เครื่องใช้ที่ทันสมัยสำหรับให้บริการแก่ผู้มารับบริการ รวมทั้งบุคลากรผู้ปฏิบัติงานบริการ จะช่วยเสริมสร้างบรรยากาศของการบริการที่สร้างความรู้สึกที่ดีและความพึงพอใจของการบริการทุกระดับ

4.2 สร้างความคาดหวังของผู้รับบริการให้เป็นจริง (Expectation) เมื่อผู้รับบริการมาติดต่อก็มักจะคาดหวังที่จะได้รับการบริการอย่างใดอย่างหนึ่ง ซึ่งผู้ให้บริการจำเป็นต้องรับรู้และเรียนรู้เกี่ยวกับความคาดหวังพื้นฐาน และรู้จักสำรวจความคาดหวังเฉพาะของผู้รับบริการ เพื่อเสนอบริการที่ตรงกับความต้องการ ซึ่งจะทำให้ผู้รับบริการเกิดความพึงพอใจหรืออาจเกิดความประทับใจขึ้นได้ หากการบริการนั้นเกินความคาดหวังที่มีอยู่ เป็นที่ยอมรับว่าผู้รับบริการมักจะคาดหวังการบริการที่รวดเร็วทันใจ มีประสิทธิภาพและแสดงออกด้วยอัธยาศัยไมตรีที่ดีงาม ทั้งนี้สิ่งที่คาดหวังไว้นั้นจะแตกต่างกันแปรไปตามลักษณะของงานบริการ เช่น ความคาดหวังของคนไข้ที่รอให้แพทย์มาตรวจเช็คอาการป่วยย่อมแตกต่างจากการคาดหวังของวัยรุ่นที่ยื่นรอเข้าแถวเพื่อซื้อตั๋วการแสดงละครเพราะคนไข้รู้สึกไม่สบายก็จะคาดหวังให้ได้รับบริการที่รวดเร็ว และเอาใจใส่อย่างดีเป็นพิเศษ

4.3 เตรียมความพร้อมในการให้บริการ (Readiness) ประสิทธิภาพของการบริการย่อมขึ้นอยู่กับความพร้อมที่จะให้บริการในสิ่งที่ผู้รับบริการต้องการภายในเวลา และด้วยรูปแบบที่เป็นที่ต้องการ ความต้องการของบุคคลเป็นเรื่องที่ซับซ้อน และไม่อาจกำหนดตายตัวได้ เพราะความต้องการของแต่ละบุคคลจะแตกต่างกันตามธรรมชาติ ทั้งยังแปรเปลี่ยนไปได้ทุกขณะตามสถานการณ์ที่เกิดขึ้น หน่วยบริการหรือธุรกิจบริการจำเป็นต้องตรวจสอบดูแลให้บุคลากร รวมทั้งอุปกรณ์เครื่องใช้ต่าง ๆ ให้มีความพร้อมอยู่ตลอดเวลาในอันที่สนองบริการได้อย่างฉับพลันและทันใจ ก็จะทำให้ผู้รับบริการพอใจและรู้สึกประทับใจ

4.4 สร้างความมีคุณค่าของการบริการ (Value) คุณภาพของการให้บริการที่ตรงไปตรงมา ไม่เอาเปรียบผู้รับบริการด้วยความพยายามที่จะทำให้ชอบและถูกใจกับบริการที่ได้รับ ย่อมแสดงถึงคุณค่าของการบริการที่คุ้มค่าสำหรับผู้รับบริการ คุณค่าของการบริการขึ้นอยู่กับสิ่งที่ผู้รับบริการได้รับ และเกิดความรู้สึกประทับใจ เช่น ผู้รับบริการเข้าไปติดต่อราชการในหน่วยงานหนึ่ง เจ้าหน้าที่ได้ให้การต้อนรับด้วยความสุภาพ รับเรื่องราวแล้วรีบดำเนินการทันที ไม่ต้องรอนาน ผลการรับบริการถูกต้องเรียบร้อย และโปร่งใส ประกอบกับหน่วยงานนั้นได้จัดสถานที่ให้นั่งรออย่างสะดวก สะอาด และมีบรรยากาศที่ดี ผู้รับบริการย่อมพึงพอใจ และอยากจะทำซ้ำมาขอรับบริการอีก

4.5 ให้ความสนใจต่อการบริการ (Interest) การให้ความสนใจอย่างจริงจังต่อทุกคนทุกระดับอย่างยุติธรรมหรือการให้บริการเท่าเทียมกัน นับเป็นหลักการของการให้บริการที่สำคัญที่สุด ไม่ว่าจะเป็นใครก็ตาม เขาต้องการได้รับการที่ดีด้วยกันทั้งสิ้น ผู้ให้บริการจึงจำเป็นต้องให้ความสนใจต่อผู้รับบริการที่เข้ามาติดต่อโดยเสมอภาคกัน การเอาอกเอาใจเฉพาะคนย่อมทำให้ผู้อื่นรับรู้ถึงการปฏิบัติที่แตกต่างกันนี้ไม่พอใจได้

4.6 สร้างความมีไมตรีจิตในการบริการ (Courtesy) การต้อนรับด้วยใบหน้าที่ยิ้มแย้มแจ่มใสและท่าทีที่สุภาพอ่อนโยนของผู้ให้บริการ แสดงถึงอัธยาศัยของความเป็นมิตรและบรรยากาศของการบริการที่อบอุ่นและเป็นกันเอง จะส่งผลให้ผู้รับบริการเกิดความรู้สึกที่ดีและประทับใจต่อการบริการ

ที่ได้รับ คุณสมบัติของผู้ให้บริการและพฤติกรรมการบริการที่ดี จึงเป็นปัจจัยสำคัญในการให้บริการด้วยไมตรีจิต ทั้งนี้ผู้ให้บริการจะต้องมีบุคลิกภาพสง่างาม มีชีวิตชีวายิ้มแย้มแจ่มใส พุดจาสุภาพอ่อนโยน รู้จักค้นหาความต้องการของผู้รับบริการ มีทักษะและจิตสำนึกของการให้บริการ

4.7 ความมีประสิทธิภาพของการดำเนินงานบริการ (Efficiency) ความสำเร็จของการบริการขึ้นอยู่กับบริการอย่างเป็นระบบที่มีขั้นตอนที่ชัดเจน เนื่องจากการบริการเป็นงานที่เกี่ยวข้องระหว่างคนกับคน การกำหนด “ปรัชญาการบริการ” (Service Theme) หรือแผนในการให้บริการ และการพัฒนากลยุทธ์การบริหารเพื่อให้การบริการที่มีคุณภาพสม่ำเสมอ ย่อมแสดงให้เห็นถึงประสิทธิภาพของการบริการ ซึ่งเริ่มต้นจากการวิเคราะห์หิวัยความต้องการการปฏิบัติตอบสนอง และความประทับใจของผู้รับบริการ นำมากำหนดเป้าหมายของการบริการ รวมทั้งรูปแบบและปัจจัยพื้นฐานของการบริการที่สอดคล้องกับความต้องการของผู้รับบริการ โดยให้ความสำคัญกับบุคลากรที่ปฏิบัติงานบริการทุกฝ่าย ซึ่งมีบทบาทรับผิดชอบงานบริการที่ตนเองถนัด และมีอำนาจในการตัดสินใจขณะปฏิบัติงาน การตรวจสอบและปรับปรุงการดำเนินงานบริการอย่างสม่ำเสมอให้เป็นไปตามเกณฑ์ และความคาดหวังของผู้รับบริการ ตลอดจนการฝึกอบรมบุคลากรผู้ปฏิบัติงานบริการให้สามารถปฏิบัติงานในหน้าที่ได้มาตรฐานคุณภาพของงานบริการสม่ำเสมอ

5. ตัวอย่างคุณภาพการให้บริการของภาครัฐไทย

การจัดบริการสาธารณะหรือบริการส่วนรวมที่หลากหลาย นับได้ว่าเป็นบทบาทหน้าที่เบื้องต้นของรัฐหรือรัฐบาล โดยหลักการแล้ว การบริการสาธารณะย่อมยังประโยชน์แก่สังคมและบุคคลทั่วไป การดำเนินบทบาทสำคัญประการนี้ของหน่วยงานภาครัฐจึงจำเป็นต้องให้ความสำคัญต่อเรื่องของประสิทธิภาพในเชิงการบริหารจัดการ และประสิทธิภาพเช่นนี้ย่อมเป็นองค์ประกอบสำคัญในการกำหนดทิศทางในภาพรวมของประสิทธิภาพของการจัดการภาครัฐที่มีต่อระบบการบริหารงานภาครัฐและระบบเศรษฐกิจ ซึ่งการให้บริการของภาครัฐที่มีคุณภาพ จึงเป็นสิ่งที่สะท้อนสมรรถนะของการปฏิบัติงานการให้บริการตอบสนองความต้องการประชาชนที่เป็นลูกค้าผู้รับบริการของหน่วยงานภาครัฐ ภายใต้รากฐานของการบริหารราชการหรือการบริหารงานภาครัฐตามแนวคิดการจัดการภาครัฐแนวใหม่ (New Public Management-NPM) ที่ระบบราชการของหลายประเทศรวมทั้งประเทศไทยรับมาเป็นกระบวนการทัศน์ในการขับเคลื่อนการจัดการระบบงานภาครัฐในช่วงหลายปีที่ผ่านมา ตามแนวคิดนี้ นอกจากแนวทางการปรับปรุงสมรรถภาพและการยกระดับกำลังการผลิตของหน่วยงานภาครัฐ ซึ่งมีมีติดอยู่ที่การพัฒนาทรัพยากรบุคคล (Human Resource Development) และมีการใช้ประโยชน์จากภาคเอกชนให้มากขึ้น ซึ่งการจัดการภาครัฐแนวใหม่นั้นมีมิติสำคัญประการหนึ่งที่ทำให้ความสำคัญต่อการให้บริการประชาชน (Public Service Orientation) ที่มุ่งเน้นคุณภาพการให้บริการประชาชนที่เป็นลูกค้าผู้มารับบริการจากหน่วยงานภาครัฐ ซึ่งเป็นทั้งปัจเจกชนและผู้ประกอบการที่ต้องติดต่อสัมพันธ์กับหน่วยงานภาครัฐ (ชัชวาลย์ ทัดศิวัช. 2554)

คุณภาพการให้บริการของหน่วยงานภาครัฐ จัดได้ว่าเป็นเรื่องหรือแนวคิดใหม่ที่หน่วยงานภาครัฐจะต้องดำเนินการตามกรอบและบริบทของการปฏิรูประบบบริหารภาครัฐของไทย และข้อกำหนดจากบทบัญญัติของกฎหมายหลายฉบับ อาทิ กฎหมายว่าด้วยระเบียบบริหารราชการแผ่นดิน กฎหมายว่าด้วยการปรับปรุงส่วนราชการ และพระราชกฤษฎีกาว่าด้วยหลักเกณฑ์และวิธีการบริหารกิจการบ้านเมืองที่ดี เป็นต้น ประกอบกับการนำแนวคิดของการบริหารงานราชการแบบมุ่งผลสัมฤทธิ์ (Result-

based Management) ได้ทำให้หน่วยงานราชการต่าง ๆ มุ่งกำหนดเป้าประสงค์หลักเชิงยุทธศาสตร์ (Strategic Core Objective) ในการจัดบริการประชาชนทุกระดับเพื่อให้เกิดความพึงพอใจในคุณภาพการให้บริการของหน่วยงานภาครัฐ อันเป็นไปตามเจตนารมณ์ในการพัฒนาระบบราชการในเชิงการจัดระบบบริหารราชการแผ่นดินที่เน้นความมีประสิทธิภาพ สามารถตอบสนองความต้องการของประชาชนได้อย่างแท้จริง โดยเฉพาะอย่างยิ่งตามบทบัญญัติที่ระบุไว้ในพระราชกฤษฎีกาว่าด้วยหลักเกณฑ์และวิธีการบริหารกิจการบ้านเมืองที่ดี พ.ศ.2546 ซึ่งความสำคัญของเรื่องคุณภาพในการให้บริการ ยังสะท้อนออกมาจากแผนยุทธศาสตร์การพัฒนาระบบราชการไทย พ.ศ.2546-2550 และแผนการบริหารราชการแผ่นดินฉบับปัจจุบัน พ.ศ.2548-2551 และแนวคิดการพัฒนาคุณภาพการให้บริการประชาชนที่ดีขึ้น ที่นำเสนอและขับเคลื่อนโดยสำนักงานคณะกรรมการพัฒนาระบบราชการ

สำนักงานคณะกรรมการพัฒนาระบบราชการได้กำหนดเรื่องคุณภาพการให้บริการ เป็นมิติหนึ่งใน 4 มิติของกรอบการประเมินผลสัมฤทธิ์ของการปฏิบัติงานของหน่วยงานภาครัฐ ซึ่งส่วนราชการจะต้องรายงานผลการปฏิบัติงานในรูปของการประเมินตนเอง (Self Assessment Report-SAR) และการรายงานผลการปฏิบัติงานตามคำรับรองการปฏิบัติราชการประจำปี (Annual Performance Agreement Report) โดยกรอบการประเมินผลสัมฤทธิ์ของการปฏิบัติงานของหน่วยงานภาครัฐ ซึ่งส่วนราชการจะต้องรายงานผลการปฏิบัติงานในรูปของการประเมินตนเอง และการรายงานผลการปฏิบัติงานตามคำรับรองการปฏิบัติราชการประจำปี เป็นหลักเกณฑ์ที่คณะรัฐมนตรีได้มีมติเห็นชอบและส่วนราชการได้ดำเนินการอย่างต่อเนื่องจนปัจจุบัน โดยที่คณะกรรมการพัฒนาระบบราชการได้กำหนดกรอบการประเมินผลการปฏิบัติราชการใน 4 มิติ ดังกล่าวนั้น ผู้วิจัยขอขยายความมิติของการประเมินผลการปฏิบัติราชการดังต่อไปนี้ (ชัชวาลย์ ทัดศิริวัช. 2554)

มิติที่ 1 ด้านประสิทธิผลตามยุทธศาสตร์ ส่วนราชการจะต้องแสดงให้เห็นว่าผลงานที่ปฏิบัติบรรลุวัตถุประสงค์และเป้าหมายที่ได้รับงบประมาณมาดำเนินการอย่างไร เพื่อให้เกิดประโยชน์สุขต่อประชาชนที่มารับบริการ

มิติที่ 2 ด้านประสิทธิภาพของการปฏิบัติราชการ ส่วนราชการจะต้องแสดงความสามารถในการปฏิบัติราชการ เช่น ลดค่าใช้จ่าย การลดอัตราค่าจ้าง การลดระยะเวลาการให้บริการ และความคุ้มค่าในการใช้เงิน เป็นต้น

มิติที่ 3 ด้านคุณภาพการให้บริการ ส่วนราชการจะต้องแสดงให้เห็นการให้ความสำคัญต่อผู้มารับบริการ การให้บริการที่มีคุณภาพ สามารถสร้างความพึงพอใจให้แก่ผู้รับบริการได้

มิติที่ 4 ด้านการพัฒนาองค์กร ส่วนราชการจะต้องแสดงความสามารถในการเตรียมความพร้อมกับการเปลี่ยนแปลงองค์กร เช่น การมอบอำนาจการตัดสินใจ การอนุมัติอนุญาตไปยังระดับปฏิบัติการ การนำระบบอิเล็กทรอนิกส์มาใช้ในการปฏิบัติงาน การพัฒนาเป็นองค์กรแห่งการเรียนรู้ เป็นต้น

สำหรับแนวคิดการพัฒนาคุณภาพการให้บริการประชาชนที่ดีขึ้น นับได้ว่าเป็นเรื่องหนึ่งที่สำนักงานคณะกรรมการพัฒนาระบบราชการ ได้เร่งรัดผลักดันการดำเนินการในช่วงหลายปีที่ผ่านมา นอกเหนือจากการมุ่งพัฒนาระบบการบริหารจัดการภาครัฐตามกรอบแนวคิดที่ได้เสนอไปข้างต้นแล้ว สำนักงานคณะกรรมการพัฒนาระบบราชการ เสนอไว้ว่า การให้บริการประชาชนเป็นนโยบายที่ทุกรัฐบาลให้ความสำคัญ และพยายามผลักดันให้มีการพัฒนาคุณภาพการให้บริการประชาชนให้ดีขึ้นมาโดยตลอด ทั้งนี้เนื่องจากในสังคมประชาธิปไตยนั้นการตอบสนองความต้องการของประชาชนเป็นพันธกิจ

สำคัญอันดับแรกที่รัฐพึงกระทำ ยิ่งในช่วงปัจจุบันเป็นกระแสการเรียกร้องให้ปรับเปลี่ยนสภาพสังคมให้เข้าสู่ความเป็นประชาธิปไตยที่สมบูรณ์ที่เกิดขึ้นในทุกภูมิภาคของโลกล้วนมุ่งเป้าไปสู่จุดหมายเดียวกันคือการยึดประชาชนเป็นศูนย์กลาง (Citizen Centered) ประกอบกับในปัจจุบันความสัมพันธ์ระหว่างภาครัฐและประชาชนได้เพิ่มมากขึ้นรวมทั้งประชาชนมีการเรียกร้องการบริการที่ดีขึ้น เนื่องจากเทคโนโลยีสมัยใหม่เปิดโอกาสให้ประชาชนทั่วไปหรือองค์กรประชาชนเปิดเผยความต้องการของตนให้สังคมได้รับรู้ง่ายขึ้น ประชาชนมีระดับการศึกษาและค่านิยมประชาธิปไตยที่สูงขึ้นทำให้ต้องการภาครัฐที่มีความโปร่งใสและรับผิดชอบต่อในการดำเนินงานมากขึ้น รวมถึงการทำงานที่มีประสิทธิภาพและคุ้มค่ากับเงินภาษีของประชาชน และการที่ภาครัฐเองก็ตระหนักดีว่าหากไม่ได้รับความร่วมมือที่ดีจากประชาชนแล้วนโยบายของรัฐก็จะไม่เกิดผลและจะกระทบถึงเสถียรภาพของรัฐบาลในระยะยาวอีกด้วย และด้วยแรงกดดันดังกล่าวจำเป็นที่ภาครัฐต้องตอบสนองความต้องการและความคาดหวังของประชาชน ซึ่งความต้องการและความคาดหวังดังกล่าวเปลี่ยนแปลงไปตามกระแสการเปลี่ยนแปลงของโลก จึงจำเป็นต้องปรับปรุงคุณภาพให้สนองความต้องการดังกล่าว แต่อย่างไรก็ตามการดำเนินการเป็นสิ่งที่ไม่ได้ไม่่ง่ายนักเนื่องจากความต้องการของประชาชนมีหลากหลายและซับซ้อน ยิ่งไปกว่านั้นการดำเนินการดังกล่าวของภาครัฐต้องได้รับความร่วมมือจากส่วนราชการต่าง ๆ ในการปรับปรุงการบริการให้มีประสิทธิภาพ โดยชัชวาลย์ ทัดศิวัช (2554) อธิบายว่าตัวอย่างของผลการดำเนินงานของสำนักงานคณะกรรมการพัฒนาการเศรษฐกิจและสังคมแห่งชาติ (สศช.) เพื่อให้เป็นไปตามหลักการและแนวคิดการพัฒนาคุณภาพการให้บริการของหน่วยงานภาครัฐ ในรอบ 4 ปี (พ.ศ.2546-2549) ที่ผ่านมา พบว่า ได้มีการส่งเสริมสนับสนุนและผลักดันให้ส่วนราชการต่าง ๆ พัฒนาคุณภาพการให้บริการประชาชน โดยกำหนดทิศทางทางการดำเนินการไว้ในแผนยุทธศาสตร์การพัฒนาระบบราชการไทย (พ.ศ.2546-2550) และพระราชกฤษฎีกาว่าด้วยหลักเกณฑ์และวิธีการบริหารกิจการบ้านเมืองที่ดี พ.ศ. 2546 โดยตามแผนยุทธศาสตร์การพัฒนาระบบราชการไทย (พ.ศ. 2546-2550) สำนักงานคณะกรรมการพัฒนาระบบราชการได้กำหนดเป้าหมายของการพัฒนาคุณภาพการให้บริการประชาชนที่ดีขึ้น ไว้ได้แก่ 1) ประชาชนร้อยละ 80 โดยเฉลี่ยมีความพึงพอใจในคุณภาพการให้บริการของหน่วยงานราชการ และ 2) ขั้นตอนและระยะเวลาการปฏิบัติราชการเพื่อให้บริการประชาชนลดลงได้มากกว่าร้อยละ 50 โดยเฉลี่ยภายในปี พ.ศ. 2550

ข้อมูลพื้นฐานขององค์การบริหารส่วนตำบลประทัดบุ อำเภอบราสาท จังหวัดสุรินทร์

สภาพทั่วไปและข้อมูลพื้นฐานขององค์การบริหารส่วนตำบลประทัดบุ อำเภอบราสาท จังหวัดสุรินทร์ มีดังนี้

1. ประวัติความเป็นมาที่มาของชื่อตำบลประทัดบุ

เดอมประเตือนบือส (ต้นประทัดบุ) มีลักษณะเป็นต้นไม้เลื้อยคล้ายเถาวัลย์ แต่ละกิ่งก้านจะมีหนาม ในหนึ่งหน่อจะสามารถแตกแขนงออกหลายกิ่งก้าน ใบมีลักษณะยาวรี ขนาดเส้นผ่านศูนย์กลางไม่เกิน 1 เซนติเมตร มีผลเป็นฝัก ลักษณะของฝักเป็นรูปสามเหลี่ยมแบบยาวประมาณ 6 เซนติเมตร ในหนึ่งฝักจะมีเมล็ดอยู่ 2 เมล็ด แต่ฝักจะมีเมล็ดที่สมบูรณ์เพียงหนึ่งเมล็ด ลักษณะของเมล็ดคล้ายเมล็ดสตอแต่เล็กกว่ากินไม่ได้เนื่องจากมีเมล็ดที่ฝาดและขม เมื่อแก่เต็มที่มีเมล็ดที่ฝักจะแตกออกมา มีเสียงแตกดังแปะเหมือนเสียงดีดกึ่งไม้เล็กๆ ลงบนพื้นกระดานและเมล็ดจะถูกดีดออกจากฝักกระจ่ายไปไกลราวประมาณ 2-3 เมตร เพื่อเป็นการขยายพันธุ์

2. สภาพทั่วไป

ลักษณะที่ตั้ง องค์การบริหารส่วนตำบลประทัญญุ ได้รับการประกาศจัดตั้งเป็นองค์การบริหารส่วนตำบลประทัญญุ เมื่อวันที่ 14 ธันวาคม 2542 มีพื้นที่ 27 ตารางกิโลเมตร ตั้งอยู่ถนน รพช. (เร่งรัดพัฒนาชนบท) สายตำบล เชื้อเพลิง-ตาปาง (สร3168) ประชาชนส่วนใหญ่ปลูกบ้านเรือนอาศัยอยู่กระจัดกระจายไปทั่ว ตามแนวเขตของหมู่บ้าน ระยะทางจากตำบลประทัญญุไปอำเภอปราสาท ประมาณ 13 กิโลเมตร ใช้เวลาเดินทางประมาณ 30-40 นาที มีอาณาเขตติดต่อ ดังนี้

ทิศเหนือติดต่อกับตำบลสวาย อำเภอเมือง จังหวัดสุรินทร์

ทิศใต้ติดต่อกับตำบลสมุด อำเภอปราสาท จังหวัดสุรินทร์

ทิศตะวันออกติดต่อกับตำบลไหล อำเภอปราสาท จังหวัดสุรินทร์

ทิศตะวันตกติดต่อกับตำบลสมุด อำเภอปราสาท จังหวัดสุรินทร์

ลักษณะพื้นที่ส่วนใหญ่เป็นพื้นที่ราบสูง จำนวน 3 ใน 4 ส่วนพื้นที่จำนวน 1 ใน 4 เป็นที่อยู่อาศัยและทำไร่ สภาพดินส่วนใหญ่เป็นดินเหนียวปนทราย ไม่มีแม่น้ำไหลผ่าน การเกษตรต้องอาศัยน้ำฝนเป็นหลัก แหล่งน้ำส่วนใหญ่มีสภาพตื้นเขินไม่สามารถกักเก็บน้ำได้ตลอดปี จะมีน้ำใช้ช่วงฤดูฝนเท่านั้น

ลักษณะภูมิอากาศ มี 3 ฤดู คือ

ฤดูร้อน ตั้งแต่เดือน มีนาคม - เมษายน

ฤดูฝน ตั้งแต่เดือน พฤษภาคม - ตุลาคม

ฤดูหนาว ตั้งแต่เดือน พฤศจิกายน - กุมภาพันธ์

3. ด้านการเมือง/การปกครอง

หมู่บ้านในเขตองค์การบริหารส่วนตำบลประทัญญุ มีจำนวน 9 หมู่บ้าน ได้แก่

หมู่ที่ 1	บ้านจบก	นายอดิศร	นิราศไศรก	เป็นผู้ใหญ่บ้าน
หมู่ที่ 2	บ้านหนองยาว	นายชาลี	เป็รื่องวิชา	เป็นผู้ใหญ่บ้าน
หมู่ที่ 3	บ้านสระกอรี	นายเจษฎาวุธ	ธรรมพร	เป็นผู้ใหญ่บ้าน
หมู่ที่ 4	บ้านปลึก	นายลาม	สนธิวา	เป็นผู้ใหญ่บ้าน
หมู่ที่ 5	บ้านภูมิกันดาร	นายสุทน	ปลายด่วน	เป็นผู้ใหญ่บ้าน
หมู่ที่ 6	บ้านสวายปริง	นายวินัย	ไม่วายมี	เป็นผู้ใหญ่บ้าน
หมู่ที่ 7	บ้านพนม	นายเปรี๊ยะ	สุชลอย	เป็นผู้ใหญ่บ้าน
หมู่ที่ 8	บ้านประทัญญุ	นายพิสิฐ	ประดับวัน	กำนันต.ประทัญญุ
หมู่ที่ 9	บ้านปลึกพัฒนา	นายเสริฐ	พะงาตุ่นัด	เป็นผู้ใหญ่บ้าน

4. ประชากร

หมู่บ้านในเขตองค์การบริหารส่วนตำบลประทัญญุ มีจำนวน 9 หมู่บ้าน ดังตารางที่ 2.1

ตารางที่ 2.1 จำนวนประชากรในเขตองค์การบริหารส่วนตำบลประทัดบุ

หมู่บ้าน	ครัวเรือน	ประชากร		
		ชาย (คน)	หญิง (คน)	รวม (คน)
หมู่ที่ 1 บ้านจบก	201	341	370	711
หมู่ที่ 2 บ้านหนองยาว	148	232	222	454
หมู่ที่ 3 บ้านสระกอร์	153	594	297	297
หมู่ที่ 4 บ้านปลึก	119	196	198	394
หมู่ที่ 5 บ้านภูมิกันดาร	114	183	187	370
หมู่ที่ 6 บ้านสวายปริง	139	238	264	502
หมู่ที่ 7 บ้านพนม	160	330	341	671
หมู่ที่ 8 บ้านประทัดบุ	160	306	298	604
หมู่ที่ 9 บ้านปลึกพัฒนา	76	150	161	308
รวม	1,270	2,273	2,338	4,611

5. สภาพทางสังคม

5.1 การศึกษา

โรงเรียนประถมศึกษา	จำนวน 1 แห่ง
โรงเรียนประถมศึกษาขยายโอกาส	จำนวน 1 แห่ง
ที่อ่านหนังสือพิมพ์ประจำหมู่บ้าน/ห้องสมุดประชาชน	จำนวน 5 แห่ง
ศูนย์พัฒนาเด็กเล็ก	จำนวน 1 แห่ง

5.2 สถาบันและองค์การทางศาสนา

วัด/สำนักสงฆ์ จำนวน 3 แห่ง คือ วัดราษฎร์เจริญผล วัดสุวรรณาราม และวัด

บ้านจบก

5.3 การสาธารณสุข

โรงพยาบาลส่งเสริมสุขภาพตำบล	จำนวน 1 แห่ง
อัตราการมีและใช้ส้วมราดน้ำ	ร้อยละ 100 เปอร์เซนต์

6. การคมนาคมขนส่ง

ตำบลประทัดบุ ตั้งอยู่ถนน รพช. (เร่งรัดพัฒนาชนบท) สายเชื้อเพลิง - ตาปาง (สร 3168) เป็นถนนลาดยางตลอดสาย ระยะทางจากตำบลประทัดบุไปอำเภอปราสาทประมาณ 13 กิโลเมตร ใช้เวลาเดินทางประมาณ 30-40 นาที และระยะทางจากตำบลประทัดบุไปอำเภอเมืองจังหวัดสุรินทร์ประมาณ 30 กิโลเมตร ใช้เวลาเดินทางประมาณ 1 ชั่วโมง

7. ระบบเศรษฐกิจ

อาชีพหลัก : ประชากรส่วนใหญ่ประกอบอาชีพหลัก คือ ทำนา ทำไร่

อาชีพรอง : เลี้ยงไก่ เลี้ยงหมู ปลูกผัก ทอผ้า

หน่วยธุรกิจในเขตตำบลประทัดบุ :

ปั้มน้ำมันและก๊าซ	จำนวน 1 แห่ง
โรงโม้หิน	จำนวน 2 แห่ง
โรงสี	จำนวน 15 แห่ง
โรงเรือนเลี้ยงสัตว์	จำนวน 2 แห่ง
ร้านตัดผม	จำนวน 3 แห่ง
ร้านซ่อมอุปกรณ์ไฟฟ้า	จำนวน 4 แห่ง
ร้านค้า	จำนวน 39 แห่ง

โดยองค์การบริหารส่วนตำบลประทัดบุ อำเภอบราสาท จังหวัดสุรินทร์ ได้ขอรับการประเมินความพึงพอใจของผู้รับบริการจำนวน 4 งาน ได้แก่ งานพัฒนาและจัดเก็บรายได้ งานสวัสดิการงานป้องกันและบรรเทาสาธารณภัย และงานด้านการศึกษา

งานวิจัยที่เกี่ยวข้อง

น้ำลิน เทียมแก้ว (2555) ได้ศึกษาความพึงพอใจต่อคุณภาพการให้บริการของสำนักวิทยบริการ มหาวิทยาลัยมหาสารคาม ประจำปีการศึกษา 2555 ด้าน ได้แก่ ด้านทรัพยากรห้องสมุด ด้านกระบวนการและขั้นตอน การให้บริการ ด้านบุคลากรผู้ให้บริการ ด้านสถานที่และสิ่งอำนวยความสะดวก และด้านการประชาสัมพันธ์ และเพื่อศึกษาปัญหาและข้อเสนอแนะของผู้ใช้บริการที่มีต่อคุณภาพการให้บริการของสำนักวิทยบริการ มหาวิทยาลัยมหาสารคาม กลุ่มตัวอย่างที่ใช้ในการวิจัยคือ ผู้ใช้บริการสำนักวิทยบริการ มหาวิทยาลัยมหาสารคาม ประจำปีการศึกษา 2555 จำนวน 786 คน ซึ่งได้จากการสุ่มตัวอย่างแบบบังเอิญ (Accidental Sampling) เครื่องมือที่ใช้เป็นแบบสอบถาม มีค่าความเชื่อมั่นเท่ากับ 0.87 การวิเคราะห์ข้อมูลใช้สถิติ ร้อยละ ค่าเฉลี่ย และส่วนเบี่ยงเบนมาตรฐาน พบว่า 1) สภาพทั่วไปของผู้ใช้บริการส่วนใหญ่เป็นนิสิตปริญญาตรีมากที่สุด มีความถี่ในการเข้าใช้บริการมากกว่า 15 ครั้ง/เดือน ใช้บริการทั้งสองลักษณะ คือ ใช้บริการภายในสำนักวิทยบริการ และใช้บริการผ่านระบบอินเทอร์เน็ต ช่วงเวลาของการใช้งานเข้าใช้บริการมากที่สุดคือช่วงเวลา 12.01 น. - 16.00 น. สำหรับประเภทบริการที่ใช้ได้แก่ บริการยืม-คืน บริการอินเทอร์เน็ต/WiFi และบริการอ่าน 2) ความพึงพอใจต่อการให้บริการของสำนักวิทยบริการ มหาวิทยาลัยมหาสารคามโดยภาพรวม ผู้ใช้บริการมีความพึงพอใจอยู่ในระดับมากที่สุด คือ ด้านบุคลากรผู้ให้บริการ รองลงมาได้แก่ ด้านประชาสัมพันธ์ และด้านกระบวนการและขั้นตอนการให้บริการ โดยสรุปเป็นประเด็นความพึงพอใจในแต่ละด้านได้ดังนี้ (1) ด้านบุคลากรผู้ให้บริการ โดยภาพรวมอยู่ในระดับมากที่สุด คือ บริการด้วยความรวดเร็ว ฉับไว รองลงมา ได้แก่ ให้บริการด้วยอัธยาศัยไมตรีที่ดีและมีความกระตือรือร้นเต็มใจให้บริการและผู้ให้บริการมีความเข้าใจในความต้องการของผู้ใช้บริการ (2) ด้านการประชาสัมพันธ์ โดยภาพรวมอยู่ในระดับมากที่สุด คือ ผู้ใช้บริการมีความพึงพอใจต่อช่องทางในการเสนอแนะข้อคิดเห็นที่หลากหลายอยู่ในระดับมากที่สุด รองลงมาได้แก่ เอกสารแนะนำการให้บริการมีความครบถ้วนชัดเจน และเว็บไซต์สำนักวิทยบริการเข้าถึงได้ง่าย สะดวก และรวดเร็ว (3) ด้านการบริการและขั้นตอนกระบวนการให้บริการโดยภาพรวมอยู่ในระดับมากที่สุดคือ ผู้ใช้บริการมีความพึงพอใจต่อการตอบคำถามและช่วยการค้นคว้า รองลงมาได้แก่ บริการยืม-คืนทรัพยากรสารสนเทศและบริการศูนย์สารสนเทศอีสานสิรินธร (4) ด้านทรัพยากรห้องสมุด โดยภาพรวมอยู่ในระดับมากที่สุดคือผู้ให้บริการมี

ความพึงพอใจต่อเอกสารวิจัย รองลงมา คือ หนังสือ ตำรา และทรัพยากรสารสนเทศมีความทันสมัย (5) ด้านสถานที่และสิ่งอำนวยความสะดวก โดยภาพรวมอยู่ในระดับมาก คือ มีแผนป้ายบอกประเภทสิ่งพิมพ์ และหมวดหมู่ที่ชั้นหนังสืออย่างชัดเจน รองลงมาได้แก่ สภาพแวดล้อมภายนอกและภายในสะอาดเป็นระเบียบและมีจุดให้บริการน้ำดื่มที่เพียงพอ 3) ปัญหา และข้อเสนอแนะของผู้ใช้บริการด้านทรัพยากรห้องสมุด พบว่า ผู้ใช้บริการต้องการให้สำนักวิทยบริการจัดหาทรัพยากรสารสนเทศเพิ่มมากขึ้นเพื่อให้เพียงพอกับความต้องการ โดยเฉพาะสาขาปฐมวัย และประวัติศาสตร์ ด้านกระบวนการและขั้นตอนการให้บริการ พบว่า ผู้ใช้บริการหาหนังสือบนชั้นไม่พบ และการยืมระหว่างห้องสมุดควรใช้บัตรประจำตัวนิสิตหรือบัตรนักศึกษาของสถาบันนั้น ๆ ได้ ด้านสถานที่และสิ่งอำนวยความสะดวกควรเพิ่มจำนวนคนและเครื่องถ่ายเอกสาร เพิ่มที่นั่งอ่านในช่วงก่อนสอบ ประตุเข้า - ออกไม่อ่านบัตรคอมพิวเตอร์สำหรับค้นคว้าขาดประสิทธิภาพ และขยายจุดบริการเครือข่ายไร้สาย ด้านการประชาสัมพันธ์ควรมีการประชาสัมพันธ์เกี่ยวกับห้องสมุดให้เร็วมากขึ้น

เกียรติศักดิ์ อิชยานัน (2557 : 42) ได้ศึกษาความพึงพอใจของผู้รับบริการที่มีต่อการบริหารจัดการน้ำอุปโภคบริโภคขององค์การบริหารส่วนตำบลคลองใหม่ อำเภอสามพราน จังหวัดนครปฐม โดยจำแนกตาม เพศ อายุ ระดับการศึกษา และอาชีพ กลุ่มตัวอย่างจำนวน 337 คน ใช้วิธีการสุ่มตัวอย่างแบบการสุ่มอย่างง่าย (Simple Random Sampling) ใช้สถิติเชิงพรรณนา (Descriptive Statistic) รายงาน ร้อยละ ค่าเฉลี่ย และส่วนเบี่ยงเบนมาตรฐาน ส่วนการทดสอบสมมติฐานใช้สถิติเชิงอนุมาน (Inferential Statistics) คือ t-test และ one way ANOVA ผลการวิจัยพบว่า ความพึงพอใจของผู้รับบริการที่มีต่อการบริหารจัดการน้ำอุปโภค บริโภคขององค์การบริหารส่วนตำบลคลองใหม่ ในภาพรวม พบว่า อยู่ในระดับมาก เมื่อพิจารณาเป็นรายด้าน พบว่า ด้านกระบวนการขั้นตอนการให้บริการ อยู่ในระดับมาก ด้านคุณภาพน้ำ และการผลิตอยู่ในระดับมาก ด้านเจ้าหน้าที่ผู้ให้บริการอยู่ในระดับมากที่สุด และด้านสิ่งอำนวยความสะดวกอยู่ในระดับมากที่สุด ส่วนผลการทดสอบสมมติฐานพบว่า ผลการเปรียบเทียบความแตกต่างของระดับความพึงพอใจของผู้รับบริการที่มีต่อการบริหารจัดการน้ำอุปโภคบริโภคขององค์การบริหารส่วนตำบลคลองใหม่ เมื่อจำแนกตามเพศ อายุทั้งภาพรวม และรายด้านทุกด้านมีความแตกต่างอย่างไม่มีนัยสำคัญทางสถิติที่ 0.05 ในขณะที่ความแตกต่างของความพึงพอใจของผู้รับบริการที่มีต่อการบริหารจัดการน้ำอุปโภคบริโภคขององค์การบริหารส่วนตำบลคลองใหม่ จำแนกตามการศึกษาและอาชีพทั้งภาพรวมและรายด้านทุกด้านมีความแตกต่างอย่างมีนัยสำคัญทางสถิติที่ 0.05

เสาวรัตน์ บุษรานนท์ และอารดา ลีชุติวัฒน์ (2557 : 57) ได้ศึกษาความพึงพอใจของผู้รับบริการ วิทยาลัยเกษตรศาสตร์ตำบลนาขยาด อำเภอควนขนุน จังหวัดพัทลุง มีวัตถุประสงค์เพื่อศึกษาระดับความพึงพอใจของผู้รับบริการที่มีต่อการให้บริการของเทศบาลตำบลนาขยาด อำเภอควนขนุน จังหวัดพัทลุง 7 ด้าน ได้แก่ ด้านเจ้าหน้าที่ให้บริการ ด้านกระบวนการ ขั้นตอนการให้บริการ ด้านสิ่งอำนวยความสะดวก ด้านโครงสร้างพื้นฐาน/สาธารณูปโภค ด้านสาธารณสุข ด้านสังคม/สวัสดิการ และด้านการศึกษา ประชากรที่ใช้ในการศึกษา คือ ประชาชนที่อาศัยในเขตพื้นที่รับผิดชอบของเทศบาลตำบลนาขยาด อำเภอควนขนุน จังหวัดพัทลุง จำนวน 2,757ครัวเรือน ใช้วิธีสุ่มกลุ่มตัวอย่างแบบบังเอิญ จำนวน 350 คน เครื่องมือที่ใช้ในการวิจัยคือแบบสอบถาม และสถิติที่ใช้ในการวิเคราะห์ข้อมูลคือ ค่าความถี่ ค่าร้อยละ ค่าเฉลี่ย ค่าเบี่ยงเบนมาตรฐานและใช้การทดสอบค่าที ผลการวิจัย พบว่า

ผู้รับบริการมีความพึงพอใจต่อการให้บริการของเทศบาลตำบลนาขยาด อำเภอควนขนุน จังหวัดพัทลุง โดยภาพรวมอยู่ในระดับพอใจมาก (3.60 ± 0.60) และเมื่อพิจารณาเป็นรายด้านพบว่า ความพึงพอใจของผู้รับบริการอยู่ในระดับพอใจมาก 6 ด้าน ได้แก่ ด้านเจ้าหน้าที่ให้บริการ (3.71 ± 0.52) ด้านกระบวนการขั้นตอนการให้บริการ (3.64 ± 0.51) ด้านสิ่งอำนวยความสะดวก (3.55 ± 0.49) ด้านสาธารณสุข (3.81 ± 0.52) ด้านสังคม/สวัสดิการ (3.74 ± 0.52) และด้านการศึกษา (3.74 ± 0.51) และระดับพอใจปานกลาง 1 ด้าน คือ ด้านโครงสร้างพื้นฐาน/สาธารณูปโภค (3.00 ± 0.71) นอกจากนี้มีข้อเสนอแนะให้ปรับปรุงระบบน้ำทั้งปริมาณ และคุณภาพ(น้ำดื่ม) สภาพถนน ระบบไฟฟ้าส่องสว่างข้างทางและในครัวเรือน และระบบการดูแลซ่อมแซมอย่างสม่ำเสมอ

อัษฎา ผาใต้ และจิตติ กิตติเลิศไพศาล (2557 : 65) ได้ศึกษาความพึงพอใจของประชาชนต่อการให้บริการของเทศบาล ตำบลตองโขบ อำเภอโคกศรีสุพรรณ จังหวัดสกลนคร มีความมุ่งหมายเพื่อศึกษาและเปรียบเทียบความคิดเห็นเกี่ยวกับความพึงพอใจของประชาชนต่อการให้บริการของเทศบาลตำบลตองโขบ อำเภอโคกศรีสุพรรณ จังหวัดสกลนคร กลุ่มตัวอย่างที่ใช้ในการวิจัย คือ ประชาชนในเขตเทศบาลตำบล ตองโขบ รวมทั้งสิ้น 375 คน เครื่องมือที่ใช้ในการเก็บรวบรวมข้อมูล เป็นแบบสอบถามชนิดมาตราส่วนประมาณค่า มีความเชื่อมั่น 0.98 การวิเคราะห์ข้อมูลใช้วิธีการทางสถิติ เพื่อหาค่าร้อยละ (Percentage) ค่าเฉลี่ย (Mean) ค่าส่วนเบี่ยงเบนมาตรฐาน (Standard Deviation) และการทดสอบความแตกต่างของค่าเฉลี่ย โดยใช้ t - test และ F - test แบบ One Way ANOVA การทดสอบความแตกต่างค่าเฉลี่ยรายคู่ด้วยวิธีการของ Scheffe พบว่า 1) ความพึงพอใจของประชาชนต่อการให้บริการของเทศบาลตำบลตองโขบ อำเภอโคกศรีสุพรรณ จังหวัดสกลนคร โดยภาพรวมและรายด้าน พบว่า อยู่ในระดับปานกลางทุกด้าน 2) การเปรียบเทียบความพึงพอใจของประชาชนต่อการให้บริการของเทศบาลตำบลตองโขบ อำเภอโคกศรีสุพรรณ จังหวัดสกลนคร ในกลุ่มตัวอย่าง จำนวน 375 คน จำแนกตามคุณลักษณะส่วนบุคคล ได้ดังนี้ จำแนกตามเพศ พบว่า กลุ่มที่มีเพศต่างกันมีระดับความพึงพอใจในการให้บริการของเทศบาลตำบลตองโขบ โดยภาพรวมและรายด้านไม่แตกต่างกัน จำแนกตามอาชีพ พบว่า กลุ่มที่มีอาชีพต่างกันมีระดับความพึงพอใจในการให้บริการของเทศบาลตำบลตองโขบ โดยภาพรวมและรายด้านไม่แตกต่างกัน จำแนกตามรายได้ พบว่า กลุ่มที่มีรายได้ต่างกันมีระดับความพึงพอใจในการให้บริการของเทศบาลตำบลตองโขบ โดยภาพรวมไม่แตกต่างกัน แต่เมื่อพิจารณาเป็นรายด้านมีความแตกต่างกันอย่างมีนัยสำคัญทางสถิติที่ระดับ 0.05 ได้แก่ ด้านการให้บริการที่น่าเชื่อถือ จึงทำการทดสอบความแตกต่างค่าเฉลี่ยรายคู่ด้วยวิธีการของเชฟเฟ้ พบว่ากลุ่มที่มีรายได้ต่ำกว่า 5,000 บาท กลุ่มที่มีรายได้ตั้งแต่ 5,001-10,000 บาท และกลุ่มที่มีรายได้ตั้งแต่ 10,001-20,000 บาท มีความพึงพอใจของประชาชนต่อการให้บริการของเทศบาลตำบลตองโขบ อำเภอโคกศรีสุพรรณ จังหวัดสกลนคร ด้านการให้บริการที่น่าเชื่อถือมากกว่ากลุ่มที่มีรายได้ 20,001 บาท ขึ้นไป อย่างมีนัยสำคัญทางสถิติที่ระดับ 0.05 จำแนกตามเขตที่อยู่อาศัย พบว่า กลุ่มที่มีเขตที่อยู่อาศัยต่างกัน มีระดับความพึงพอใจในการให้บริการของเทศบาลตำบลตองโขบ โดยภาพรวมแตกต่างกันอย่างมีนัยสำคัญทางสถิติที่ระดับ 0.05 แต่เมื่อพิจารณาเป็นรายด้าน พบว่า มีความแตกต่างกันอย่างมีนัยสำคัญทางสถิติที่ระดับ 0.05 จำนวน 3 ด้าน ได้แก่ ด้านการให้บริการที่ตรงเวลา ด้านการให้บริการที่มีความก้าวหน้า และด้านการให้บริการอย่างถูกต้อง จึงทำการทดสอบความแตกต่างค่าเฉลี่ยรายคู่ด้วยวิธีการของ เชฟเฟ้ พบว่า ด้านการให้บริการที่ตรงเวลากลุ่มที่มีเขตที่อยู่อาศัยทางทิศเหนือ มีความพึงพอใจของประชาชนต่อ

การให้บริการของ เทศบาลตำบลตองโขบ อำเภอโคกศรีสุพรรณ จังหวัดสกลนคร มากกว่ากลุ่มที่มีเขตที่อยู่อาศัยทางทิศตะวันออกและทิศตะวันตกอย่างมีนัยสำคัญทางสถิติที่ระดับ 0.05 ส่วนด้านการให้บริการอย่างถูกต้อง กลุ่มที่มีเขตที่อยู่อาศัยทางทิศตะวันออกมีความพึงพอใจของประชาชนต่อการให้บริการของเทศบาลตำบลตองโขบ อำเภอโคกศรีสุพรรณ จังหวัดสกลนคร มากกว่ากลุ่มที่มีเขตที่อยู่อาศัยทางทิศใต้อย่างมีนัยสำคัญทางสถิติที่ระดับ 0.05 และโดยภาพรวมไม่พบรายคูใดที่มีระดับความพึงพอใจของประชาชนต่อการให้บริการของเทศบาลตำบลตองโขบ อำเภอโคกศรีสุพรรณ จังหวัดสกลนคร โดยภาพรวม แตกต่างกันอย่างมีนัยสำคัญทางสถิติที่ระดับ 0.05

ประจักษ์ น้าประสานไทย (2558 : 85) ได้ศึกษาเกี่ยวกับการจัดการบริการสังคมขององค์กรปกครองส่วนท้องถิ่นภาคตะวันออก โดยใช้การวิจัยเอกสารและการวิจัยเชิงสำรวจผ่านกลุ่มตัวอย่างเพื่อศึกษาว่า องค์กรปกครองส่วนท้องถิ่นภาคตะวันออกจัดให้มีบริการสังคมประเภทใดแก่ประชาชนในพื้นที่ ปัจจัยใดที่ผู้บริหารองค์กรปกครองส่วนท้องถิ่นภาคตะวันออกเห็นว่ามีอิทธิพลต่อการจัดการบริการสังคม ผู้บริหารองค์กรปกครองส่วนท้องถิ่นภาคตะวันออกใช้วิธีการใดในการจัดการบริการสังคมอะไรที่ผู้บริหารองค์กรปกครองส่วนท้องถิ่นภาคตะวันออกเห็นว่าเป็นปัญหาและอุปสรรคต่อการจัดการบริการสังคม ผู้รับหรือใช้บริการมีความพึงพอใจต่อบริการสังคมขององค์กรปกครองส่วนท้องถิ่นภาคตะวันออกมากน้อยแค่ไหน และผู้บริหารองค์กรปกครองส่วนท้องถิ่นภาคตะวันออกมีแนวคิดในการจัดบริการสังคมอย่างไร? พบว่า บริการสังคมที่กลุ่มตัวอย่างส่วนใหญ่จัดให้แก่ประชาชน ในพื้นที่คือ การพัฒนาคุณภาพชีวิตผู้สูงอายุ ปัจจัยที่กลุ่มตัวอย่างเห็นว่ามีอิทธิพลต่อการจัดการบริการสังคมมากที่สุดคือ ความต้องการและความคิดเห็นของประชาชนในพื้นที่ วิธีการที่กลุ่มตัวอย่างส่วนใหญ่ใช้ในการจัดการบริการสังคมคือการนำเอาความพึงพอใจและความต้องการของผู้รับหรือใช้บริการมาเป็นศูนย์กลางการปฏิบัติงาน ส่วนสิ่งที่กลุ่มตัวอย่างเห็นว่าเป็นปัญหาและอุปสรรคต่อการจัดการบริการสังคมมากที่สุด คือ การขาดงบประมาณหรืองบประมาณไม่เพียงพอ ด้านความพึงพอใจต่อบริการสังคมขององค์กรปกครองส่วนท้องถิ่นพบว่า กลุ่มตัวอย่างมีความพึงพอใจอยู่ในระดับปานกลาง ส่วนแนวคิดการจัดบริการสังคมพบว่า กลุ่มตัวอย่างส่วนใหญ่มีแนวคิดการจัดบริการสังคมสอดคล้องกับแนวคิดสังคมประชาธิปไตย

สุธรรม ขนาศักดิ์ (2558 : 35) ได้ศึกษาความพึงพอใจของผู้รับบริการที่มีต่อการให้บริการขององค์กรปกครองส่วนท้องถิ่น ปีงบประมาณ พ.ศ. 2557 มีวัตถุประสงค์เพื่อศึกษา และเปรียบเทียบระดับความพึงพอใจ ตลอดจนศึกษาปัญหา และข้อเสนอแนะของผู้รับบริการต่อการให้บริการขององค์กรปกครองส่วนท้องถิ่น ในปีงบประมาณ พ.ศ.2557 โดยศึกษาข้อมูลจากองค์กรปกครองส่วนท้องถิ่นที่อยู่ในรูปแบบองค์การบริหารส่วนตำบล และเทศบาล ซึ่งได้ทำการสำรวจความพึงพอใจของผู้รับบริการที่มีต่อการให้บริการขององค์กรปกครองส่วนท้องถิ่น จำนวน 82 องค์กรปกครองส่วนท้องถิ่น ในเขตพื้นที่ 5 จังหวัด ได้แก่ จังหวัดนครศรีธรรมราช จังหวัดสงขลา จังหวัดสตูล จังหวัดนราธิวาส และจังหวัดปทุมธานี โดยคณะเศรษฐศาสตร์และบริหารธุรกิจ มหาวิทยาลัยทักษิณ ได้รับการมอบหมายจากองค์กรปกครองส่วนท้องถิ่นให้เป็นหน่วยประเมินความพึงพอใจดังกล่าว โดยสำรวจด้านคุณภาพการให้บริการใน 3 ประเด็นหลัก คือ ด้านกระบวนการขั้นตอนการให้บริการ ด้านเจ้าหน้าที่บุคลากรผู้ให้บริการ และด้านสิ่งอำนวยความสะดวก เครื่องมือที่ใช้ในการเก็บรวบรวมข้อมูลเป็นแบบสอบถาม สถิติที่ใช้ในการวิเคราะห์ข้อมูล ได้แก่ ร้อยละ (Percentage) ค่าเฉลี่ย (Mean) ส่วนเบี่ยงเบนมาตรฐาน (Standard Deviation) การทดสอบค่าที-เทสต์ (t-test) และการวิเคราะห์ค่าความแปรปรวนแบบทางเดียว (One -

Way Anova พบว่า ในภาพรวมผู้รับบริการมีความพึงพอใจอยู่ในระดับมาก ($\bar{X} = 4.42$) โดยพึงพอใจด้านเจ้าหน้าที่บุคลากรผู้ให้บริการมากที่สุด ($\bar{X} = 4.48$) รองลงมาคือ ด้านกระบวนการขั้นตอนการให้บริการ ($\bar{X} = 4.40$) และด้านสิ่งอำนวยความสะดวก ($\bar{X} = 4.38$) ส่วนการเปรียบเทียบความพึงพอใจพบว่า ผู้รับบริการขององค์กรปกครองส่วนท้องถิ่นในจังหวัดนครศรีธรรมราช และจังหวัดสงขลามีความพึงพอใจในด้านต่าง ๆ ที่ประเมินแตกต่างกัน ส่วนจังหวัดนราธิวาส และจังหวัดอื่น ๆ (สตูล และ ปทุมธานี) ผู้รับบริการมีความพึงพอใจในด้านต่าง ๆ ที่ประเมินไม่แตกต่างกัน และรูปแบบองค์กรปกครองส่วนท้องถิ่นที่แตกต่างกัน ผู้รับบริการจะมีความพึงพอใจที่ไม่แตกต่างกันอย่างมีนัยสำคัญทางสถิติที่ระดับ 0.05

วรุณี เขาวนัสสุขุม และดวงตา สราญรัมย์ (2559 : 125) ได้ศึกษาความพึงพอใจของผู้รับบริการของเทศบาลนครนนทบุรี อำเภอเมือง จังหวัดนนทบุรี มีวัตถุประสงค์เพื่อ 1) ศึกษาความพึงพอใจของผู้รับบริการที่มีต่อการให้บริการของเทศบาลนครนนทบุรีใน 4 ด้าน คือ ด้านกระบวนการขั้นตอนการให้บริการ ด้านช่องทางการใช้บริการ ด้านเจ้าหน้าที่ผู้ให้บริการ และด้านสิ่งอำนวยความสะดวก 2) ศึกษาความพึงพอใจของผู้รับบริการที่มีต่อการให้บริการของเทศบาลนครนนทบุรีใน 4 งาน ได้แก่ งานปรับปรุงเปลี่ยนแปลงเลขหมายประจำบ้าน งานบริการเชิงรุกด้านป้องกันและบรรเทาสาธารณภัย งานศูนย์บริการสาธารณสุขที่ 2 และงานศูนย์พัฒนาเด็กเล็ก ประจำปีงบประมาณ พ.ศ. 2558 3) เปรียบเทียบความแตกต่างของระดับความพึงพอใจของผู้รับบริการที่มีต่อการให้บริการของเทศบาลนครนนทบุรีในด้านบริการจำแนกตามปัจจัยส่วนบุคคล กลุ่มตัวอย่างที่ทำการวิจัยจำนวน 2,000 ราย เครื่องมือที่ใช้คือ แบบสอบถาม ซึ่งวัดค่าความเชื่อมั่นเท่ากับ 0.89 การวิเคราะห์ข้อมูล โดยหาความถี่ ร้อยละ ค่าเฉลี่ย และส่วนเบี่ยงเบนมาตรฐาน สถิติทดสอบค่าทีแบบอิสระต่อกัน และค่าความแปรปรวนทางเดียว โดยมีนัยสำคัญทางสถิติที่ระดับ 0.05 ผลการวิจัยพบว่า 1) ระดับความพึงพอใจของผู้รับบริการที่มีต่อการให้บริการของเทศบาลนครนนทบุรี ใน 4 ด้าน คือ ด้านกระบวนการขั้นตอนการให้บริการ ด้านช่องทางการใช้บริการ ด้านเจ้าหน้าที่ ผู้ให้บริการ และสิ่งอำนวยความสะดวก ผลการวิเคราะห์ พบว่า ผู้รับบริการมีความพึงพอใจในภาพรวมอยู่ในระดับมากที่สุด เมื่อพิจารณาในรายด้านพบว่า ด้านที่มีคะแนนสูงสุดตามลำดับ คือ ด้านเจ้าหน้าที่ผู้ให้บริการ ด้านกระบวนการขั้นตอนการให้บริการ ด้านช่องทางการใช้บริการ และด้านสิ่งอำนวยความสะดวก 2) ระดับความพึงพอใจของผู้รับบริการที่มีต่อการให้บริการของเทศบาลนครนนทบุรีใน 4 งาน ได้แก่ งานปรับปรุงเปลี่ยนแปลงเลขหมายประจำบ้าน งานบริการเชิงรุกด้านป้องกัน และบรรเทาสาธารณภัย งานศูนย์บริการสาธารณสุขที่ 2 และงานศูนย์พัฒนาเด็กเล็ก ผลการวิเคราะห์พบว่า ผู้รับบริการมีความพึงพอใจในภาพรวมทั้ง 4 งาน อยู่ในระดับมากที่สุดทั้ง 4 งาน เมื่อพิจารณาในรายด้านพบว่า งานที่มีคะแนนสูงสุดตามลำดับ คือ งานศูนย์บริการสาธารณสุขที่ 2 งานบริการเชิงรุก ด้านป้องกันและบรรเทาสาธารณภัย งานศูนย์พัฒนาเด็กเล็ก และงานปรับปรุงเปลี่ยนแปลงเลขหมายประจำบ้าน 3) ผลการทดสอบสมมติฐานพบว่า ผู้รับบริการที่มีเพศ อายุ ระดับการศึกษา อาชีพ และรายได้ต่างกันมีความพึงพอใจต่อการให้บริการของเทศบาลนครนนทบุรีใน 4 ด้าน คือ ด้านกระบวนการขั้นตอนการให้บริการ ด้านช่องทางการใช้บริการ ด้านเจ้าหน้าที่ผู้ให้บริการ และสิ่งอำนวยความสะดวกไม่แตกต่างกัน

อับดุลลา (Abdullah. 2008 : 86) ได้ศึกษาความพึงพอใจของลูกค้าสู่ความพึงพอใจของประชาชน กรณีการทบทวนการให้บริการรัฐบาลท้องถิ่นในประเทศมาเลเซีย โดยสรุปว่าประชาชนเป็น

ลูกค้าในการให้บริการของรัฐบาลท้องถิ่น และพยายามที่จะปรับปรุงกระบวนการให้มีประสิทธิภาพมากขึ้น ซึ่งการดำเนินงานจะมาจากนโยบาย และด้านการเมืองของรัฐบาลท้องถิ่น โดยความพึงพอใจของประชาชนไม่ใช่เป็นแค่ความพึงพอใจของลูกค้าเท่านั้น แต่ยังเป็นตัวบ่งชี้ที่สำคัญของคุณภาพของรัฐบาลท้องถิ่นด้วย โดยรูปแบบคุณภาพของบริการที่มีการปฏิบัติ ตัวอย่างเช่น รูปแบบรัฐบาล - ประชาชนเป็นสิ่งจำเป็นเพื่อให้คุณภาพของบริการอยู่ในกรอบของคุณค่าทางการเมืองและสังคม และการทดสอบคุณภาพที่ดีที่สุดของรัฐบาลท้องถิ่น คือ ความพึงพอใจของประชาชนในฐานะผู้ใช้บริการ (ความพึงพอใจส่วนบุคคล) และประชาชน (ความพึงพอใจทางสังคม)

กิเกคไกเต (Gegeckaite. 2011 : 4) ได้ศึกษาปัจจัยของความพึงพอใจในการให้บริการ ซึ่งการประเมินความพึงพอใจของลูกค้ากำลังได้รับความแพร่หลายทั้งในการอภิปรายรวมไปถึงการวิเคราะห์ของทุกหน่วยงานที่ต้องการรู้ความพึงพอใจของลูกค้าที่มีต่อหน่วยงานของตนเอง ในหลาย ๆ ทฤษฎีและบทความแสดงให้เห็นถึงความสัมพันธ์เชิงบวกถึงปัจจัยที่มีอิทธิพลต่อการประเมินความพึงพอใจของลูกค้า โดยเฉพาะองค์กรเท่านั้น ทั้งพนักงานและผู้จัดการก็จะสามารถทราบถึงกฎเกณฑ์ที่จะนำไปสู่ความสำเร็จขององค์กร โดยได้วิเคราะห์แนวความคิดของนักวิทยาศาสตร์และพบว่า ความพึงพอใจของลูกค้าเป็นเป้าหมายที่สำคัญที่จะทำให้องค์กรมีความสามารถในการแข่งขัน

วาล และไรซิน (Walle and Ryzin. 2011) ได้สำรวจความพึงพอใจของประชากรที่มีต่อบริการการสาธารณสุขในท้องถิ่น โดยพบว่าการแพร่หลายของการสำรวจความพึงพอใจของประชากรที่มีต่อบริการการสาธารณสุขในท้องถิ่นมีมากขึ้นเพื่อใช้ในการปรับปรุงการให้บริการ จัดสรรงบประมาณ และความรับผิดชอบของผู้จัดการ แต่จากหลักฐานการทดลองโดยใช้เทคนิค split-ballot พบว่าการเรียงลำดับของคำถามมีความสำคัญต่อการรายงานความพึงพอใจโดยเฉพาะงานบริการที่มีลักษณะเฉพาะ ความสัมพันธ์ระหว่างความพึงพอใจในของงานบริการที่มีลักษณะเฉพาะและงานบริการทั่วไป จะมีความอ่อนไหวต่อการเรียงลำดับคำสั่งค่อนข้างสูง

อันเจอโลวา (Angelova. 2011 : 4) ได้ศึกษาตามแนวความคิดเรื่องคุณภาพของงานบริการและความพึงพอใจของลูกค้าเป็นสิ่งสำคัญต้องเข้าใจเพื่อที่จะรักษาความสามารถในการแข่งขันและการเติบโตของบริษัท ซึ่งปัจจุบันการแข่งขันด้านคุณภาพของงานบริการเป็นกุญแจสำคัญในความยั่งยืนของการแข่งขัน และจะส่งผลด้านบวกโดยตรงกับกำไรของบริษัท ความพึงพอใจของลูกค้าเป็นความจำเป็นพื้นฐานที่จะทำให้บริษัทประสบความสำเร็จ การหันกลับมาใช้บริการใหม่ เกิดการจงรักภักดีต่อตราสินค้า และการพูดถึงในเชิงบวก งานศึกษานี้เน้นการประยุกต์ใช้รูปแบบการประเมินของ ACSI เพื่อพัฒนาคุณภาพของการบริการของบริษัทอุตสาหกรรมการสื่อสาร Macedonian โดยอธิบายถึงคุณภาพของงานบริการที่ลูกค้าได้รับจากการใช้บริการโทรศัพท์ของบริษัท โดยโครงสร้างของแบบสอบถามถูกพัฒนามาจากรูปแบบของ ACSI และสุ่มตัวอย่างจากผู้ใช้บริการ พบว่า ลูกค้าไม่ค่อยได้รับความพอใจในการบริการและมีความหวังสูงต่อการทำงานด้านบริการ จากผลการวิจัยทำให้ทราบว่า ลูกค้าต้องการได้รับข่าวสารข้อมูลที่จำเป็นเพิ่มเติม และให้เกิดความพึงพอใจ และข้อมูลดังกล่าวก็สามารถนำมาปรับใช้เพื่อเพิ่มคุณภาพด้านการบริการของบริษัทต่อไป

กรอบแนวคิดในการวิจัย

การศึกษาเพื่อสำรวจและประเมินความพึงพอใจของประชาชนผู้รับบริการที่มีต่อการให้บริการขององค์การบริหารส่วนตำบลประทัดบุ อำเภอปรางสาท จังหวัดสุรินทร์ คณะดำเนินงานได้สรุปแนวคิดและผลจากการศึกษาเอกสารและงานวิจัยที่เกี่ยวข้อง เพื่อกำหนดเป็นกรอบแนวคิดในการวิจัย ดังนี้

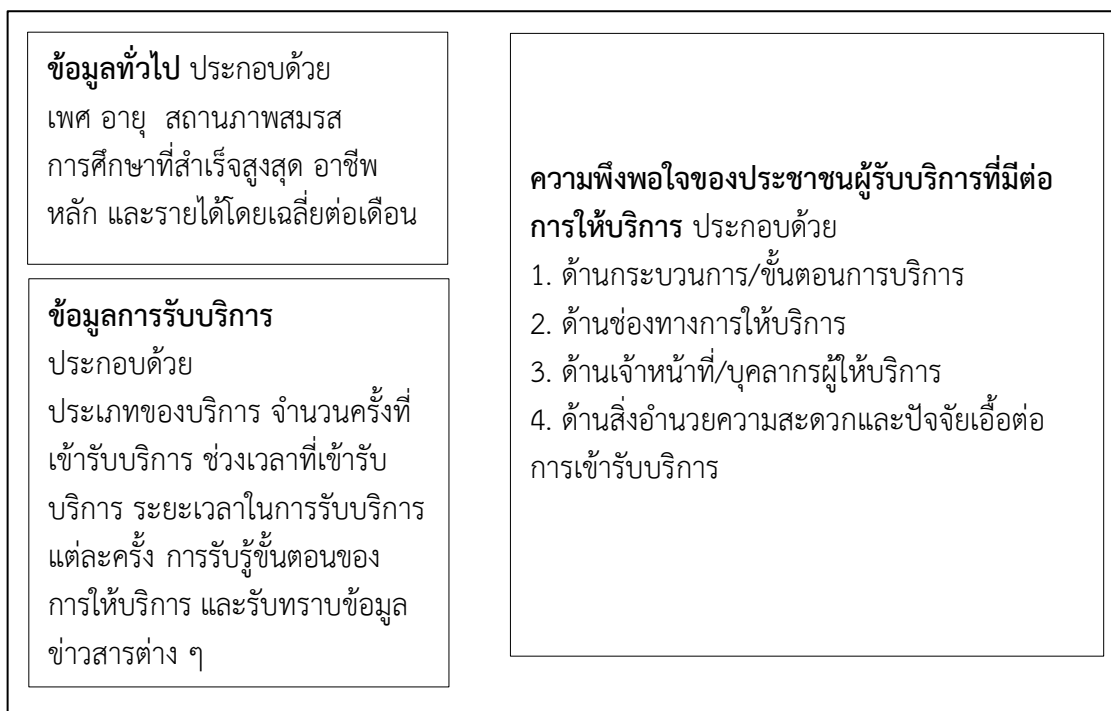

แผนภูมิที่ 2.1 กรอบแนวคิดในการวิจัย เรื่อง การสำรวจและประเมินความพึงพอใจของประชาชนผู้รับบริการที่มีต่อการให้บริการขององค์การบริหารส่วนตำบลประทัดบุ อำเภอปรางสาท จังหวัดสุรินทร์ ประจำปีงบประมาณ พ.ศ. 2561

บทที่ 3

วิธีดำเนินการวิจัย

การสำรวจเพื่อประเมินความพึงพอใจของประชาชนผู้รับบริการที่มีต่อการให้บริการขององค์การบริหารส่วนตำบลประทัดบุ อำเภอลำดวน จังหวัดสุรินทร์ ประจำปีงบประมาณ พ.ศ. 2561 มีขั้นตอนการดำเนินงานดังต่อไปนี้

1. ประชากรและตัวอย่าง
2. เครื่องมือที่ใช้ในการเก็บรวบรวมข้อมูล
3. การเก็บรวบรวมข้อมูล
4. สถิติที่ใช้ในการวิเคราะห์ข้อมูล

ประชากรและตัวอย่าง

1. ประชากร ได้แก่ ประชาชนผู้รับบริการขององค์การบริหารส่วนตำบลประทัดบุ อำเภอลำดวน จังหวัดสุรินทร์ ประจำปีงบประมาณ พ.ศ. 2561 จำนวน 396 ราย ตามฐานข้อมูลองค์การบริหารส่วนตำบลประทัดบุ อำเภอลำดวน จัดเก็บไว้ในช่วงระยะเวลา 1 ตุลาคม พ.ศ. 2560-30 กันยายน พ.ศ. 2561

2. ตัวอย่าง ได้แก่ ประชาชนผู้รับบริการขององค์การบริหารส่วนตำบลประทัดบุ อำเภอลำดวน จังหวัดสุรินทร์ ประจำปีงบประมาณ พ.ศ. 2561 จำนวน 192 ราย คำนวณจากสูตรของ ทาโรยามาเน่ (Yamane, 1973) ที่ระดับความเชื่อมั่นร้อยละ 95 และความคลาดเคลื่อนไม่เกิน 0.05 ดังสูตรต่อไปนี้

$$n = \frac{N}{1 + Ne^2}$$

กำหนดให้ n คือ จำนวนหรือขนาดตัวอย่าง

N คือ จำนวนหรือขนาดประชากรทั้งหมด

e คือ ความน่าจะเป็นของความผิดพลาดที่ยอมรับได้ (0.05)

ดังนั้นขนาดของกลุ่มตัวอย่างที่องค์การบริหารส่วนตำบลประทัดบุ อำเภอลำดวน ที่คำนวณได้จากสูตร เท่ากับจำนวน 192 ราย จากนั้นใช้วิธีการสุ่มแบบแบ่งชั้น โดยมีขั้นตอนดังนี้

2.1 แยกจำนวนผู้รับบริการออกเป็นชั้นตามส่วนงานที่ขอรับการประเมิน คือ งานด้านการพัฒนาชุมชนและสวัสดิการสังคม งานด้านการศึกษา งานด้านส่งเสริมอาชีพ และงานด้านจัดเก็บรายได้

2.2 คำนวณหาสัดส่วนตัวอย่างของแต่ละส่วนงานที่ขอรับการประเมิน รายละเอียดดังแสดงในตารางที่ 3.1

ตาราง 3.1 ประชากรและตัวอย่างของงานที่ขอรับการประเมิน

ที่	ส่วนงานที่ขอรับการประเมิน	จำนวนประชากร (ราย)	จำนวนตัวอย่าง (ราย)
1.	งานพัฒนาและจัดเก็บรายได้	93	45
2.	งานสวัสดิการ	183	89
3.	งานป้องกันและบรรเทาสาธารณภัย	50	24
4.	งานด้านการศึกษา	70	34
	รวม	396	192

ที่มา (องค์การบริหารส่วนตำบลประตัญญู อำเภอปราสาท จังหวัดสุรินทร์. 2560)

เครื่องมือที่ใช้ในการเก็บรวบรวมข้อมูล

1. เครื่องมือ

เครื่องมือที่ใช้ ได้แก่ แบบสอบถามที่คณะผู้วิจัยสร้างขึ้น แบ่งออกได้เป็น 4 ตอน

ตอนที่ 1 ข้อมูลทั่วไปของผู้ตอบแบบสอบถาม โดยมีข้อความเกี่ยวกับ เพศ อายุ สถานภาพสมรส การศึกษาที่สำเร็จสูงสุด อาชีพหลัก และรายได้โดยเฉลี่ยต่อเดือน ลักษณะคำถามเป็นปลายปิด แบบตรวจสอบรายการ (Checklist)

ตอนที่ 2 ข้อมูลการเข้ารับบริการ โดยมีข้อความเกี่ยวกับ ประเภทของบริการ จำนวนครั้งที่เข้ารับบริการ ช่วงเวลาที่เข้ารับบริการ ระยะเวลาในการรับบริการแต่ละครั้ง การรับรู้ขั้นตอนของการให้บริการ และรับทราบข้อมูลข่าวสารต่าง ๆ ลักษณะคำถามเป็นปลายปิด แบบตรวจสอบรายการ (Checklist)

ตอนที่ 3 ความพึงพอใจต่องานที่รับการประเมิน เป็นมาตราประเมินค่า (Rating Scale) 5 ระดับ โดยมีจำนวนข้อความในแต่ละด้าน ดังนี้

ด้านความพึงพอใจด้านกระบวนการ/ขั้นตอนการบริการ มีจำนวน 4 ข้อ

ด้านความพึงพอใจด้านช่องทางการให้บริการ มีจำนวน 4 ข้อ

ด้านความพึงพอใจด้านเจ้าหน้าที่/บุคลากรผู้ให้บริการ มีจำนวน 5 ข้อ

ด้านความพึงพอใจด้านสิ่งอำนวยความสะดวกและปัจจัยที่เอื้อต่อการเข้ารับบริการ มีจำนวน 4 ข้อ

โดยคณะผู้วิจัยใช้มาตรวัดแบบมาตราส่วนประมาณค่า 5 ระดับ โดยกำหนดเกณฑ์การให้คะแนนไว้ดังนี้

5 หมายถึง มีความพึงพอใจต่อการให้บริการดังกล่าวในระดับ มากที่สุด

4 หมายถึง มีความพึงพอใจต่อการให้บริการดังกล่าวในระดับ มาก

3 หมายถึง มีความพึงพอใจต่อการให้บริการดังกล่าวในระดับ ปานกลาง

2 หมายถึง มีความพึงพอใจต่อการให้บริการดังกล่าวในระดับ น้อย

1 หมายถึง มีความพึงพอใจต่อการให้บริการดังกล่าวในระดับ น้อยที่สุด

ตอนที่ 4 ข้อเสนอแนะเกี่ยวกับจุดเด่นของการบริการที่ท่านประทับใจ และจุดที่ควรปรับปรุง ลักษณะคำถามเป็นแบบปลายเปิด

2. วิธีการสร้างเครื่องมือ

คณะผู้วิจัยได้มีวิธีการสร้างและตรวจหาคุณภาพเครื่องมือ ดังนี้

2.1 ศึกษาแนวคิดและทฤษฎีจากเอกสาร ทบทวนวรรณกรรมทางวิชาการที่เกี่ยวข้องกับทฤษฎี และแนวคิดเกี่ยวกับความพึงพอใจ การให้บริการขององค์กรปกครองส่วนท้องถิ่น การปกครองส่วนท้องถิ่น และงานวิจัยที่เกี่ยวข้อง

2.2 กำหนดกรอบแนวคิด กำหนดโครงสร้างในการจัดทำแบบสอบถาม

2.3 การสร้างและตรวจสอบคุณภาพเครื่องมือโดยนำข้อมูลที่ได้จากการศึกษาและการกำหนดกรอบแนวคิดมารวบรวมเป็นแนวทางในการสร้างแบบสอบถามเพื่อนำเสนอผู้เชี่ยวชาญจำนวน 5 ท่าน (ภาคผนวก ข) ตรวจสอบความเหมาะสมและความสอดคล้องในด้านเนื้อหาและการใช้ภาษา และนำผลการพิจารณาตรวจสอบเครื่องมือการวิจัยของผู้เชี่ยวชาญแต่ละคนมาวิเคราะห์ค่าดัชนีความสอดคล้องระหว่างข้อคำถามและตัวแปรแบบสอบถาม โดยใช้สูตร IOC จากการหาค่าดัชนีความสอดคล้องของแบบสอบถาม พบว่า มีค่าเท่ากับ 1.00

2.4 นำแบบสอบถามที่ผ่านการตรวจสอบจากผู้เชี่ยวชาญมาปรับปรุงแก้ไขก่อนนำไปทำการทดลองใช้ (Try Out) กับกลุ่มตัวอย่างที่มีลักษณะใกล้เคียงกับกลุ่มตัวอย่างเป้าหมาย จำนวน 30 ชุด แล้วนำมาหาค่าความเชื่อมั่น (Reliability) ด้วยการหาค่าสัมประสิทธิ์แอลฟา (Coefficient) โดยใช้สูตรของครอนบาค (Cronbach) จากนั้นคณะผู้วิจัยนำผลจากการ Try Out มาปรับปรุงแก้ไขแบบสอบถามให้มีความสมบูรณ์ ก่อนนำไปใช้จริงต่อไป

รายละเอียดของชื่อตัวแปร ระดับและลักษณะการวัด และที่มาของเครื่องมือที่ใช้ในการเก็บรวบรวมข้อมูล คณะผู้วิจัยได้แสดงไว้ในตารางที่ 3.2

ตารางที่ 3.2 รายละเอียดของชื่อตัวแปร ระดับและลักษณะการวัด และที่มาของเครื่องมือที่ใช้ในการเก็บรวบรวมข้อมูล

ชื่อตัวแปร	ระดับการวัด	ที่มาของเครื่องมือ
ตอนที่ 1 ข้อมูลทั่วไปของผู้ตอบแบบสอบถาม		เป็นข้อคำถามแบบตรวจสอบรายการ
ประเภทบริการ	นามบัญญัติ	สำนักงานส่งเสริมการปกครองท้องถิ่น
1. เพศ	นามบัญญัติ	จังหวัดขอนแก่น (2553) ;
2. อายุ	เรียงลำดับ	กระทรวงศึกษาธิการ. (2559) ;
3. การศึกษาที่สำเร็จสูงสุด	เรียงลำดับ	กรมการจัดหางาน (2559) ;
4. อาชีพหลัก	นามบัญญัติ	กรมบัญชีกลาง. (2559)
5. รายได้โดยเฉลี่ยต่อเดือนของท่าน	เรียงลำดับ	
ตอนที่ 2 ข้อมูลการเข้ารับบริการ		เป็นข้อคำถามแบบตรวจสอบรายการ
1. จำนวนที่มาใช้บริการในรอบ 1 ปีที่ผ่านมา	เรียงลำดับ	สำนักงานส่งเสริมการปกครองท้องถิ่น
2. ช่วงเวลาที่เข้ารับบริการบ่อยครั้ง	เรียงลำดับ	จังหวัดขอนแก่น (2553)
3. ระยะเวลาในการรับบริการเฉลี่ยต่อครั้ง	เรียงลำดับ	
4. แหล่งรับทราบข้อมูลข่าวสารต่าง ๆ	นามบัญญัติ	
ตอนที่ 3 ความพึงพอใจของประชาชนผู้รับบริการ		เป็นข้อคำถามมาตราส่วนประมาณค่า
ด้านกระบวนการ/ขั้นตอนการบริการ	อันตรภาค	ดัดแปลงมาจาก สำนักงานส่งเสริมการปกครองท้องถิ่นจังหวัดขอนแก่น (2553) ; น้ำลิน เทียมแก้ว (2555) ; องค์การปกครองส่วนท้องถิ่น (2560)
1. มีลำดับขั้นตอนการให้บริการอย่างชัดเจน		
2. ขั้นตอนการให้บริการไม่ยุ่งยากซับซ้อน		
3. ขั้นตอนการให้บริการแต่ละขั้นตอนมีความสะดวก รวดเร็ว		
4. ระยะเวลาในการให้บริการแต่ละขั้นตอนเหมาะสม		
ด้านช่องทางการให้บริการ	อันตรภาค	
1. มีช่องทางการให้บริการที่หลากหลาย เช่น ที่สำนักงาน ที่ทำการผู้ใหญ่บ้าน โทรศัพท์ ไลน์		
2. แบบฟอร์มหรือคำร้องต่างๆ มีความชัดเจน เข้าใจง่าย		
3. อุปกรณ์และเครื่องมือที่ใช้ในการให้บริการเพียงพอต่อการให้บริการ		
4. การให้ข้อมูลข่าวสารตามช่องทางต่างๆ เช่น เว็บไซต์ เอกสาร/คู่มือ เสียงตามสาย		
ด้านเจ้าหน้าที่/บุคลากรผู้ให้บริการ	อันตรภาค	
1. เจ้าหน้าที่ให้บริการด้วยความรวดเร็วและถูกต้อง		
2. เจ้าหน้าที่เต็มใจ ดูแลเอาใจใส่และกระตือรือร้นในการให้บริการ		

ตารางที่ 3.2 รายละเอียดของชื่อตัวแปร ระดับและลักษณะการวัด และที่มาของเครื่องมือที่ใช้ในการเก็บรวบรวมข้อมูล (ต่อ)

ชื่อตัวแปร	ระดับการวัด	ที่มาของเครื่องมือ
3. เจ้าหน้าที่ให้ความสำคัญกับประชาชนที่มาใช้บริการอย่างเท่าเทียมกัน		ดัดแปลงมาจาก สำนักงานส่งเสริม
4. เจ้าหน้าที่สามารถแก้ปัญหา อุปสรรคที่เกิดขึ้นได้อย่างเหมาะสม		การปกครองท้องถิ่น
5. เจ้าหน้าที่แต่งกายเรียบร้อยและเหมาะสม		จังหวัดขอนแก่น (2553)
ด้านสิ่งอำนวยความสะดวกและปัจจัยเอื้อต่อการเข้ารับบริการ	อันตรภาค	; น้ำลีน เทียมแก้ว
1. มีสิ่งอำนวยความสะดวก เช่น จอดรถ ห้องน้ำ ที่นั่งคอยบริการ บริการน้ำดื่ม		(2555); องค์การ
2. มีเครื่องมือ วัสดุ อุปกรณ์ และระบบในการบริการข้อมูลสารสนเทศ เช่น เครื่องถ่ายเอกสาร		ปกครองส่วนท้องถิ่น (2560)
3. สถานที่ให้บริการสะอาด เป็นระเบียบและปลอดภัย		
4. ความสะดวกในการเดินทางมารับบริการ		

การเก็บรวบรวมข้อมูล

คณะผู้วิจัยเก็บรวบรวมข้อมูลโดยใช้แบบสอบถามกับตัวอย่าง จำนวน 192 ราย โดยใช้การสุ่มอย่างง่าย เพื่อเลือกตัวอย่างในการตอบแบบสอบถามในแต่ละแห่ง โดยมีขั้นตอนดังต่อไปนี้

1. ติดต่อประสานงานและวางแผนการเก็บรวบรวมข้อมูลร่วมกับองค์การบริหารส่วนตำบลประทัดบุ อำเภอลำดวน จังหวัดสุรินทร์ เพื่อขอรับรายชื่อและข้อมูลของผู้เข้ารับบริการแต่ละงานที่ขอรับการประเมิน

2. พิจารณามุมบ้าน หรือชุมชนของผู้รับบริการ เพื่อความสะดวกในการเข้าถึงตัวอย่าง โดยใช้เกณฑ์ จำนวนผู้เข้ารับบริการ และความครอบคลุมแต่ละงานที่ขอรับการประเมิน

3. ประสานกับผู้ใหญ่บ้าน ผู้นำชุมชนหรือหน่วยงานที่มีส่วนเกี่ยวข้องเพื่อขออนุญาตเก็บรวบรวมข้อมูล

4. เก็บรวบรวมข้อมูลระหว่างวันที่ 1 ตุลาคม พ.ศ.2560-30 กันยายน พ.ศ.2561 โดยการชี้แจงถึงความสำคัญของการเก็บรวบรวมข้อมูล และให้ตัวอย่างทำแบบสอบถามอย่างอิสระ สำหรับตัวอย่างที่ไม่สามารถดำเนินการเองได้ เช่น ผู้พิการ จะให้ญาติที่ใกล้ชิดสอบถาม และตอบลงในแบบสอบถามแทน หรือสอบถามทางโทรศัพท์

5. จากนั้นตรวจสอบความสมบูรณ์ และความถูกต้องของแบบสอบถามก่อนนำไปวิเคราะห์ตามวิธีการทางสถิติ

สถิติที่ใช้ในการวิเคราะห์ข้อมูล

1. สถิติที่ใช้ในการตรวจสอบคุณภาพเครื่องมือ ได้แก่

1.1 การวิเคราะห์ค่าความเชื่อมั่น (Reliability) โดยการหาค่าสัมประสิทธิ์แอลฟา ใช้สูตรของ ครอนบาค ซึ่งมีสูตรในการคำนวณ ดังนี้

$$\alpha = \frac{n}{n-1} \left\{ 1 - \frac{\sum S_i^2}{S_t^2} \right\}$$

เมื่อ	α	แทน	ค่าความเชื่อมั่น
	n	แทน	จำนวนข้อมูลจากตัวอย่าง
	S_i^2	แทน	ความแปรปรวนของข้อมูลแต่ละข้อ
	S_t^2	แทน	ความแปรปรวนของข้อมูลรวม

1.2 ความเที่ยงตรงตามเนื้อหา หาค่าดัชนีความสอดคล้อง (Index of Item Objective Congruence : IOC) (บุญชม ศรีสะอาด. 2545 : 99)

$$\text{สูตร} \quad \text{IOC} = \frac{\sum R}{N}$$

เมื่อ	IOC	แทน	ดัชนีความสอดคล้องระหว่างคำถามกับเนื้อหา
	$\sum R$	แทน	ผลรวมของคะแนนความคิดเห็นของผู้เชี่ยวชาญทั้งหมด
	N	แทน	จำนวนผู้เชี่ยวชาญ

2. สถิติที่ใช้ในการวิเคราะห์ข้อมูล

สถิติที่ใช้ในการวิเคราะห์ข้อมูล ได้แก่ ค่าร้อยละ ค่าเฉลี่ย (\bar{X}) และส่วนเบี่ยงเบนมาตรฐาน (S.D.) เพื่ออธิบายหรือพรรณนาลักษณะของข้อมูล

2.1 สูตรการหาค่าร้อยละ โดยใช้สูตรดังนี้

$$\text{ร้อยละ} = \frac{x \times 100}{n}$$

เมื่อ	x	แทน	จำนวนข้อมูลที่ต้องการนำมาหาค่าร้อยละ
	n	แทน	จำนวนข้อมูลทั้งหมด

2.2 สูตรการหาค่าเฉลี่ย โดยใช้สูตรดังนี้

$$\bar{X} = \frac{\sum x}{n}$$

เมื่อ \bar{X} แทน ค่าเฉลี่ยเลขคณิต
 $\sum x$ แทน ผลรวมของข้อมูลทั้งหมด
 n แทน จำนวนข้อมูลจากตัวอย่าง

2.3 ค่าเบี่ยงเบนมาตรฐาน โดยใช้สูตรดังนี้

$$S.D. = \sqrt{\frac{n\sum x^2 - (\sum x)^2}{n(n-1)}}$$

เมื่อ S.D. แทน ค่าส่วนเบี่ยงเบนมาตรฐาน
 n แทน จำนวนข้อมูลจากตัวอย่าง
 x แทน ค่าของข้อมูล

3. เกณฑ์การแปลความหมาย

การแปลผลค่าเฉลี่ยความพึงพอใจของประชาชนผู้รับบริการที่มีต่อการให้บริการใช้เกณฑ์การแปลความหมายของ ธานินทร์ ศิลป์จารุ (2550 : 77) แบ่งออกเป็น 5 ระดับ ดังนี้

ค่าเฉลี่ย 4.50-5.00	หมายถึง ผู้รับบริการมีความพึงพอใจต่อการให้บริการอยู่ในระดับมากที่สุด
ค่าเฉลี่ย 3.50-4.49	หมายถึง ผู้รับบริการมีความพึงพอใจต่อการให้บริการอยู่ในระดับมาก
ค่าเฉลี่ย 2.50-3.49	หมายถึง ผู้รับบริการมีความพึงพอใจต่อการให้บริการอยู่ในระดับปานกลาง
ค่าเฉลี่ย 1.50-2.49	หมายถึง ผู้รับบริการมีความพึงพอใจต่อการให้บริการอยู่ในระดับน้อย
ค่าเฉลี่ย 1.00-1.49	หมายถึง ผู้รับบริการมีความพึงพอใจต่อการให้บริการอยู่ในระดับน้อยที่สุด

บทที่ 4

การวิเคราะห์ข้อมูล

จากการเก็บรวบรวมข้อมูลความพึงพอใจของประชาชนผู้รับบริการที่มีต่อการให้บริการขององค์การบริหารส่วนตำบลประทัญ อำเภอบราสาท จังหวัดสุรินทร์ ในด้านต่าง ๆ โดยใช้แบบสอบถามเป็นเครื่องมือในการเก็บรวบรวมข้อมูล ซึ่งคณะผู้วิจัยนำเสนอผลการวิเคราะห์ข้อมูลโดยมีลำดับขั้นตอนการนำเสนอ ดังนี้

1. ลำดับขั้นตอนในการนำเสนอผลการวิเคราะห์ข้อมูล
2. สัญลักษณ์ที่ใช้ในการนำเสนอผลการวิเคราะห์ข้อมูล
3. ผลการวิเคราะห์ข้อมูล

ลำดับขั้นตอนในการนำเสนอผลการวิเคราะห์ข้อมูล

ผู้วิจัยนำเสนอผลการวิเคราะห์ข้อมูล ดังนี้

1. ผลการศึกษาข้อมูลทั่วไปของผู้รับบริการ
2. ผลการศึกษาข้อมูลการเข้ารับบริการ
3. ผลการศึกษาระดับความพึงพอใจของผู้รับบริการที่มีต่อการให้บริการขององค์การบริหารส่วนตำบลประทัญ อำเภอบราสาท จังหวัดสุรินทร์
4. ผลการศึกษาข้อเสนอแนะเกี่ยวกับจุดเด่นของการบริการที่ท่านประทับใจ และจุดที่ควรปรับปรุง

สัญลักษณ์ที่ใช้ในการนำเสนอผลการวิเคราะห์ข้อมูล

เพื่อให้เกิดความเข้าใจตรงกันในการนำเสนอผลการวิเคราะห์ข้อมูล ดังนั้นคณะผู้วิจัยจึงกำหนดสัญลักษณ์ทางสถิติที่ใช้ในการวิเคราะห์ข้อมูล ดังต่อไปนี้

\bar{X}	หมายถึง	ค่าเฉลี่ยเลขคณิต (Arithmetic Mean)
S.D.	หมายถึง	ค่าส่วนเบี่ยงเบนมาตรฐาน (Standard Deviation)
n	หมายถึง	ขนาดตัวอย่าง (Sample Size)

ผลการวิเคราะห์ข้อมูล

1. ผลการศึกษาข้อมูลทั่วไปของผู้รับบริการ

ตัวอย่างผู้รับบริการที่ได้ในการศึกษาคั้งนี้ ปรากฏว่าเก็บรวบรวมมาได้ครบถ้วน จำนวน 192 ราย ตามที่กำหนด โดยมีรายละเอียดดังนี้

ตารางที่ 4.1 จำนวนและร้อยละของผู้รับบริการ จำแนกตามข้อมูลทั่วไป

	รายการ	จำนวน	ร้อยละ
เพศ	หญิง	129	67.19
	ชาย	63	32.81
	รวม	192	100.0
อายุ	ต่ำกว่า 17 ปี	3	1.56
	18-24 ปี	14	7.29
	25-29 ปี	14	7.29
	30-39 ปี	25	13.02
	40-49 ปี	37	19.27
	50-59 ปี	27	14.06
	60 ปีขึ้นไป	72	37.50
	รวม	192	100.0
การศึกษาที่สำเร็จสูงสุด	ประถมศึกษาหรือต่ำกว่า	106	55.21
	มัธยมศึกษาตอนต้นหรือเทียบเท่า	40	20.83
	มัธยมศึกษาตอนปลายหรือเทียบเท่า	34	17.71
	อนุปริญญาและปริญญาตรี	11	5.73
	สูงกว่าปริญญาตรี	1	0.52
	รวม	192	100.0
อาชีพหลัก	รับราชการ/พนักงานของรัฐ	3	1.56
	รับจ้าง	44	22.92
	ธุรกิจส่วนตัว	11	5.73
	รัฐวิสาหกิจ/หน่วยงานอื่น ๆ ของรัฐ	3	1.56
	ผู้รับบำนาญ	0	0.00
	เกษตรกร/กรรมกร/กสิกรรม	106	55.21
	พนักงานท้องถิ่น/เทศบาล	0	0.00
	ไม่ทำงาน	13	6.77
	กำลังศึกษา	3	1.56
	อื่น ๆ	9	4.69
	รวม	192	100.0

ตารางที่ 4.1 จำนวนและร้อยละของผู้รับบริการ จำแนกตามข้อมูลทั่วไป (ต่อ)

รายการ	จำนวน	ร้อยละ
รายได้เฉลี่ยต่อเดือน		
ไม่มีรายได้	15	7.81
ต่ำกว่า 5,000 บาท	105	54.69
5,001-10,000 บาท	59	30.73
10,001-15,000 บาท	9	4.69
มากกว่า 15,001 บาท	4	2.08
รวม	192	100.0

จากตารางที่ 4.1 แสดงจำนวนและร้อยละของผู้รับบริการตัวอย่าง โดยเป็นเป็นเพศชาย จำนวน 63 ราย คิดเป็นร้อยละ 32.81 เพศหญิง จำนวน 129 ราย คิดเป็นร้อยละ 67.19

ผู้รับบริการส่วนใหญ่อายุ 60 ปีขึ้นไป จำนวน 72 ราย คิดเป็นร้อยละ 37.50 รองลงมา 3 ลำดับแรก ได้แก่ อายุ 40-49 ปี จำนวน 37 ราย คิดเป็นร้อยละ 19.27 อายุ 50-59 ปี จำนวน 27 ราย คิดเป็นร้อยละ 14.06 และอายุ 30-39 ปี จำนวน 25 ราย คิดเป็นร้อยละ 13.02 ตามลำดับ

ผู้รับบริการส่วนใหญ่มีระดับการศึกษาประถมศึกษาหรือต่ำกว่า จำนวน 106 ราย คิดเป็นร้อยละ 55.21 รองลงมา 3 ลำดับแรก ได้แก่ มัธยมศึกษาตอนต้นหรือเทียบเท่า จำนวน 40 ราย คิดเป็นร้อยละ 20.83 มัธยมศึกษาตอนปลายหรือเทียบเท่า จำนวน 34 ราย คิดเป็นร้อยละ 17.71 และอนุปริญญาและปริญญาตรี จำนวน 11 ราย คิดเป็นร้อยละ 5.73 ตามลำดับ

ผู้รับบริการส่วนใหญ่ประกอบอาชีพเกษตรกรกรรม/กสิกรรม จำนวน 106 ราย คิดเป็นร้อยละ 55.21 รองลงมา 3 ลำดับแรก ได้แก่ รับจ้าง จำนวน 44 ราย คิดเป็นร้อยละ 22.92 ไม่ทำงาน จำนวน 13 ราย คิดเป็นร้อยละ 6.77 และธุรกิจส่วนตัว จำนวน 11 ราย คิดเป็นร้อยละ 5.73 ตามลำดับ

ผู้รับบริการส่วนใหญ่มีรายได้เฉลี่ยต่อเดือน ต่ำกว่า 5,000 บาท จำนวน 105 ราย คิดเป็นร้อยละ 54.69 รองลงมา 3 ลำดับแรก ได้แก่ 5,001-10,000 บาท จำนวน 59 ราย คิดเป็นร้อยละ 30.73 ไม่มีรายได้ จำนวน 15 ราย คิดเป็นร้อยละ 7.81 10,001-15,000 บาท จำนวน 9 ราย คิดเป็นร้อยละ 4.69 ตามลำดับ

2. ผลการศึกษาข้อมูลการเข้ารับบริการ

จำนวนและร้อยละของข้อมูลการเข้ารับบริการ รายละเอียดดังตารางที่ 4.2-4.7

2.1 ประเภทบริการจากองค์การบริหารส่วนตำบล

ตารางที่ 4.2 จำนวนและร้อยละของประเภทบริการ

ประเภทบริการ	จำนวน	ร้อยละ
งานพัฒนาและจัดเก็บรายได้	45	23.44
งานสวัสดิการ	89	46.35
งานป้องกันและบรรเทาสาธารณภัย	24	12.50
งานด้านการศึกษา	34	17.71
รวม	192	100.0

จากตารางที่ 4.2 พบว่า ผู้เข้ารับบริการงานด้านสวัสดิการ จำนวน 89 ราย คิดเป็นร้อยละ 46.35 งานด้านพัฒนาและจัดเก็บรายได้ จำนวน 45 ราย คิดเป็นร้อยละ 23.44 งานด้านการศึกษา จำนวน 34 ราย คิดเป็นร้อยละ 17.71 และงานป้องกันและบรรเทาสาธารณภัย จำนวน 24 ราย คิดเป็นร้อยละ 12.50

2.2 การมาใช้บริการ ในรอบ 1 ปีที่ผ่านมา

ตารางที่ 4.3 จำนวนและร้อยละของการมาใช้บริการ ในรอบ 1 ปีที่ผ่านมา

การมาใช้บริการ ในรอบ 1 ปีที่ผ่านมา	งานที่ 1	งานที่ 2	งานที่ 3	งานที่ 4	รวม	ร้อยละ
จำนวน 1 ครั้งต่อเดือน	29	65	13	7	114	59.37
จำนวน 2-3 ครั้งต่อเดือน	10	22	7	8	47	24.48
จำนวน 4-5 ครั้งต่อเดือน	1	1	3	3	8	4.17
มากกว่า 5 ครั้งต่อเดือน	5	1	1	16	23	11.98
รวม	45	89	24	34	192	100.0

หมายเหตุ *งานที่ 1 งานพัฒนาและจัดเก็บรายได้ *งานที่ 2 งานสวัสดิการ
*งานที่ 3 งานป้องกันและบรรเทาสาธารณภัย *งานที่ 4 งานด้านการศึกษา

จากตารางที่ 4.3 พบว่า ในภาพรวมผู้เข้ารับบริการมาใช้บริการ ในรอบ 1 ปีที่ผ่านมาจำนวน 1 ครั้งต่อเดือน มากที่สุด จำนวน 114 ราย คิดเป็นร้อยละ 59.37 รองลงมา ได้แก่ จำนวน 2-3 ครั้งต่อเดือน จำนวน 47 ราย คิดเป็นร้อยละ 24.48 จำนวน มากกว่า 5 ครั้งต่อเดือน จำนวน 23 ราย คิดเป็นร้อยละ 11.98 และจำนวน 4-5 ครั้งต่อเดือน จำนวน 8 ราย คิดเป็นร้อยละ 4.17 ตามลำดับ

2.3 ช่วงเวลาที่เข้ารับบริการบ่อยครั้ง

ตารางที่ 4.4 จำนวนและร้อยละของช่วงเวลาที่เข้ารับบริการบ่อยครั้ง

ช่วงเวลาที่เข้ารับบริการบ่อยครั้ง	งานที่	งานที่	งานที่	งานที่	รวม	ร้อยละ
	1	2	3	4		
08.30-12.00 น.	27	59	16	19	121	63.02
12.01-13.00 น.	5	10	3	4	22	11.46
13.01-16.30 น.	13	19	4	11	47	24.48
นอกเวลาราชการหรือวันหยุด	0	1	1	0	2	1.04
รวม	45	89	24	34	192	100.0
หมายเหตุ	*งานที่ 1 งานพัฒนาและจัดเก็บรายได้		* งานที่ 2 งานสวัสดิการ			
	*งานที่ 3 งานป้องกันและบรรเทาสาธารณภัย		* งานที่ 4 งานด้านการศึกษา			

จากตารางที่ 4.4 พบว่า ในภาพรวมผู้เข้ารับบริการมาใช้บริการช่วงเวลา 08.30-12.00 น. มากที่สุด จำนวน 121 ราย คิดเป็นร้อยละ 63.02 รองลงมา ได้แก่ 13.01-16.30 น. จำนวน 47 ราย คิดเป็นร้อยละ 24.48 12.01-13.00 น. จำนวน 22 ราย คิดเป็นร้อยละ 11.46 และนอกเวลาราชการหรือวันหยุด จำนวน 2 ราย คิดเป็นร้อยละ 1.04 ตามลำดับ

2.4 ระยะเวลาในการรับบริการเฉลี่ยต่อครั้ง

ตารางที่ 4.5 จำนวนและร้อยละของระยะเวลาในการรับบริการเฉลี่ยต่อครั้ง

ระยะเวลาในการรับบริการแต่ละครั้ง	งานที่	งานที่	งานที่	งานที่	รวม	ร้อยละ
	1	2	3	4		
น้อยกว่า 10 นาที	22	45	9	11	87	45.31
10-30 นาที	18	41	13	17	89	46.35
31-60 นาที	4	1	1	2	8	4.17
มากกว่า 1 ชั่วโมง	1	2	1	4	8	4.17
รวม	45	89	24	34	192	100.0
หมายเหตุ	*งานที่ 1 งานพัฒนาและจัดเก็บรายได้		* งานที่ 2 งานสวัสดิการ			
	*งานที่ 3 งานป้องกันและบรรเทาสาธารณภัย		* งานที่ 4 งานด้านการศึกษา			

จากตารางที่ 4.5 พบว่า ในภาพรวมระยะเวลาในการรับบริการเฉลี่ยต่อครั้ง 10-30 นาที มากที่สุด จำนวน 89 ราย คิดเป็นร้อยละ 46.35 รองลงมา ได้แก่ น้อยกว่า 10 นาที จำนวน 87 ราย คิดเป็นร้อยละ 45.31 31-60 นาที และมากกว่า 1 ชั่วโมง จำนวน 8 ราย คิดเป็นร้อยละ 4.17 ตามลำดับ

2.5 แหล่งรับทราบข้อมูลข่าวสารต่าง ๆ

ตารางที่ 4.6 จำนวนและร้อยละของแหล่งรับทราบข้อมูลข่าวสารต่าง ๆ

แหล่งรับทราบข้อมูลข่าวสารต่าง ๆ	งานที่	งานที่	งานที่	งานที่	รวม	ร้อยละ
	1	2	3	4		
เว็บไซต์/ไลน์/เฟสบุ๊ค	0	4	1	2	7	3.65
สิ่งตีพิมพ์ เช่น โบปลิว หนังสือพิมพ์	1	0	0	3	4	2.08
เพื่อนบ้าน	11	18	2	2	33	17.18
ผู้นำชุมชน	19	45	15	23	102	53.13
บุคลากรของ เทศบาล/อบต.	5	13	4	4	26	13.54
เสียงตามสาย/วิทยุชุมชน	9	9	2	0	20	10.42
อื่น ๆ	0	0	0	0	0	0
รวม	45	89	24	34	192	100.0

หมายเหตุ *งานที่ 1 งานพัฒนาและจัดเก็บรายได้ * งานที่ 2 งานสวัสดิการ
*งานที่ 3 งานป้องกันและบรรเทาสาธารณภัย * งานที่ 4 งานด้านการศึกษา

จากตารางที่ 4.6 พบว่า ในภาพรวมผู้รับบริการรับทราบข้อมูลข่าวสารต่าง ๆ จากผู้นำชุมชน มากที่สุด จำนวน 102 ราย คิดเป็นร้อยละ 53.13 รองลงมา 3 ลำดับแรก ได้แก่ เพื่อนบ้าน จำนวน 33 ราย คิดเป็นร้อยละ 17.18 บุคลากรของเทศบาล/อบต. จำนวน 26 ราย คิดเป็นร้อยละ 13.54 เสียงตามสาย/วิทยุชุมชน จำนวน 20 ราย คิดเป็นร้อยละ 10.42 ตามลำดับ

3. ผลการศึกษาระดับความพึงพอใจของผู้รับบริการที่มีต่อการให้บริการขององค์การบริหารส่วนตำบลประทัญ อำเภอลำลูกกา จังหวัดสุรินทร์

ในการวัดระดับความพึงพอใจของผู้รับบริการที่มีต่อการให้บริการขององค์การบริหารส่วนตำบลประทัญ อำเภอลำลูกกา จังหวัดสุรินทร์ จำนวน 4 ด้าน งานพัฒนาและจัดเก็บรายได้ งานสวัสดิการ งานป้องกันและบรรเทาสาธารณภัย งานด้านการศึกษา โดยคณะดำเนินงานได้ดำเนินการสำรวจความพึงพอใจของผู้รับบริการเกี่ยวกับระดับความพึงพอใจในเรื่องต่าง ๆ ที่เกี่ยวข้อง ทั้งนี้ ถ้าผู้รับบริการมีระดับความพึงพอใจในเรื่องต่าง ๆ มาก ย่อมหมายความว่า ผู้รับบริการมีความพึงพอใจต่อการให้บริการอยู่ในระดับมาก ดังนั้นจึงขอกำหนดความหมายของค่าเฉลี่ย ดังนี้

ค่าเฉลี่ย	ความหมาย
4.50-5.00	ผู้รับบริการมีความพึงพอใจต่อการให้บริการอยู่ในระดับมากที่สุด
3.50-4.49	ผู้รับบริการมีความพึงพอใจต่อการให้บริการอยู่ในระดับมาก
2.50-3.49	ผู้รับบริการมีความพึงพอใจต่อการให้บริการอยู่ในระดับปานกลาง
1.50-2.49	ผู้รับบริการมีความพึงพอใจต่อการให้บริการอยู่ในระดับน้อย
1.00-1.49	ผู้รับบริการมีความพึงพอใจต่อการให้บริการอยู่ในระดับน้อยที่สุด

ผลการวิเคราะห์ระดับความพึงพอใจของผู้รับบริการที่มีต่อการให้บริการขององค์การบริหารส่วนตำบลประทัญ อำเภอลำลูกกา จังหวัดสุรินทร์ ดังรายละเอียดแสดงในตารางที่ 4.7-4.8

3.1 ผลการวิเคราะห์ระดับความพึงพอใจโดยรวม จำแนกตามงาน

ตารางที่ 4.7 ค่าเฉลี่ย ค่าส่วนเบี่ยงเบนมาตรฐาน และค่าร้อยละความพึงพอใจการให้บริการ จำแนกตามงาน

การให้บริการจำแนกตามงาน	\bar{X}	S.D.	ร้อยละ	ระดับความพึงพอใจ
งานพัฒนาและจัดเก็บรายได้	4.04	0.23	80.81	มาก
งานสวัสดิการ	4.06	0.39	81.19	มาก
งานป้องกันและบรรเทาสาธารณภัย	4.15	0.34	83.01	มาก
งานด้านการศึกษา	4.27	0.13	85.39	มาก
รวม	4.10	0.27	82.07	มาก

จากตารางที่ 4.7 โดยภาพรวมผู้รับบริการมีความพึงพอใจในระดับมาก ($\bar{X} = 4.10$) โดยมีร้อยละความพึงพอใจเท่ากับ 82.07 เมื่อพิจารณาการให้บริการจำแนกตามงาน พบว่า งานที่มีค่าเฉลี่ยความพึงพอใจสูงสุด ได้แก่ งานด้านการศึกษา ($\bar{X} = 4.27$) คิดเป็นร้อยละ 85.39 งานที่มีค่าเฉลี่ยน้อยที่สุด ได้แก่ งานพัฒนาและจัดเก็บรายได้ ($\bar{X} = 4.04$) คิดเป็นร้อยละ 80.81

โดยผลการวิเคราะห์ค่าเฉลี่ย และค่าร้อยละความพึงพอใจการให้บริการ จำแนกตามงาน ดังแผนภูมิที่ 4.1-4.2

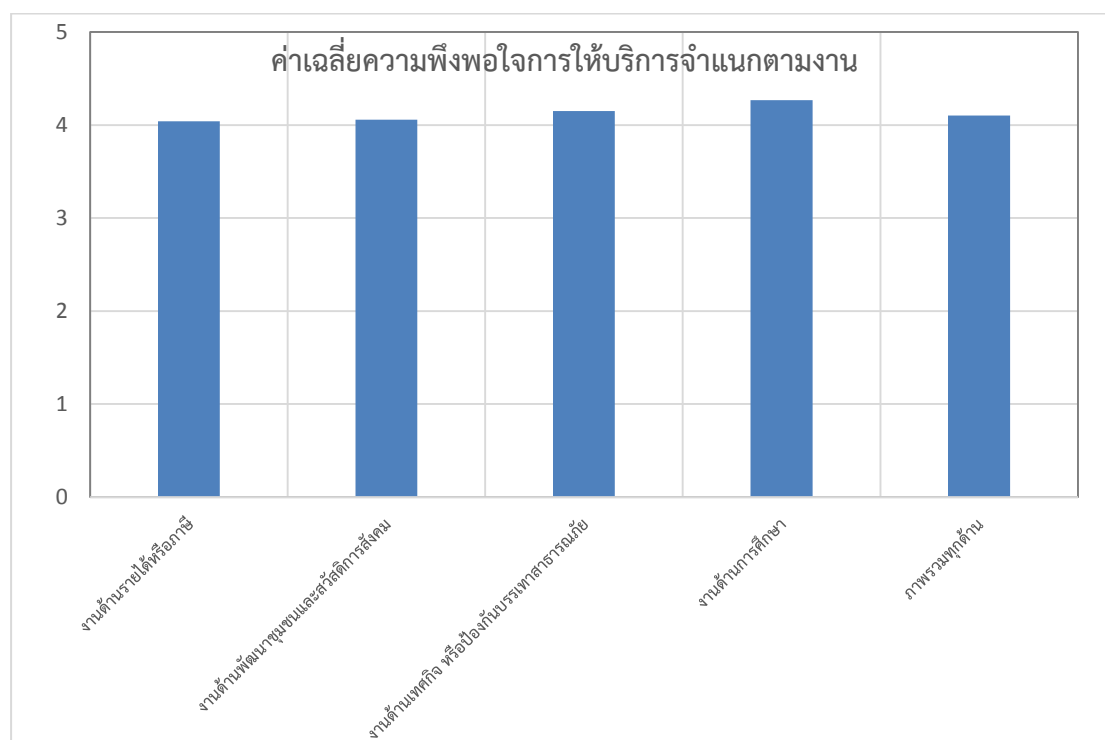

แผนภูมิที่ 4.1 ค่าเฉลี่ยความพึงพอใจการให้บริการ จำแนกตามงาน

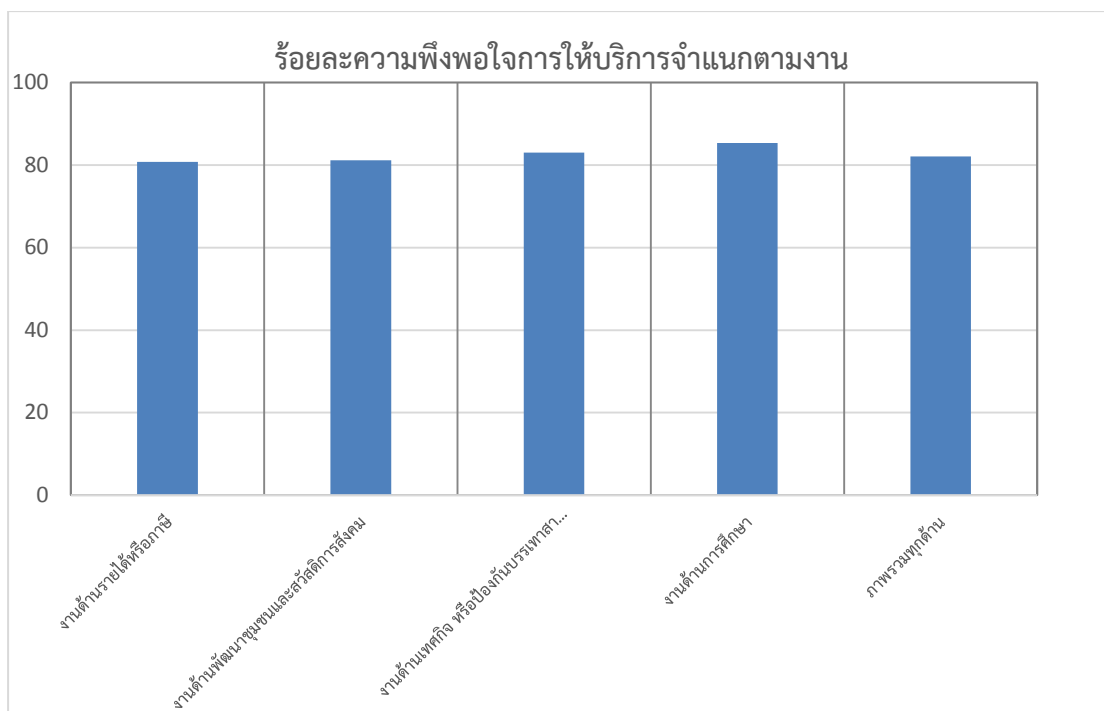

แผนภูมิที่ 4.2 ร้อยละความพึงพอใจการให้บริการ จำแนกตามงาน

3.2 ผลการวิเคราะห์ระดับความพึงพอใจโดยรวม จำแนกตามการให้บริการรายด้าน

ตารางที่ 4.8 ค่าเฉลี่ย ค่าส่วนเบี่ยงเบนมาตรฐาน และค่าร้อยละความพึงพอใจการให้บริการ จำแนกตามด้านการให้บริการ

การให้บริการจำแนกตามด้านการให้บริการ	\bar{X}	S.D.	ร้อยละ	ระดับความพึงพอใจ
ด้านกระบวนการ/ขั้นตอนการบริการ	4.06	0.77	81.11	มาก
ด้านช่องทางการให้บริการ	3.97	0.92	79.43	มาก
ด้านเจ้าหน้าที่/บุคลากรผู้ให้บริการ	4.23	0.74	84.70	มาก
ด้านสิ่งอำนวยความสะดวกและปัจจัยเอื้อต่อการเข้ารับบริการ	4.25	0.74	85.01	มาก
รวม	4.10	0.79	82.07	มาก

จากตารางที่ 4.8 โดยภาพรวมผู้รับบริการมีความพึงพอใจในระดับมาก ($\bar{X} = 4.10$) โดยมีร้อยละความพึงพอใจเท่ากับ 82.07 เมื่อพิจารณาการให้บริการจำแนกตามด้านการให้บริการพบว่า ด้านที่มีค่าเฉลี่ยความพึงพอใจสูงสุด ได้แก่ ด้านสิ่งอำนวยความสะดวกและปัจจัยเอื้อต่อการเข้ารับบริการ ($\bar{X} = 4.25$) งานที่มีค่าเฉลี่ยน้อยที่สุด ได้แก่ ด้านช่องทางการให้บริการ ($\bar{X} = 3.97$)

โดยผลการวิเคราะห์ค่าเฉลี่ย และค่าร้อยละความพึงพอใจการให้บริการ จำแนกตามด้านการให้บริการดังแผนภูมิที่ 4.3-4.4

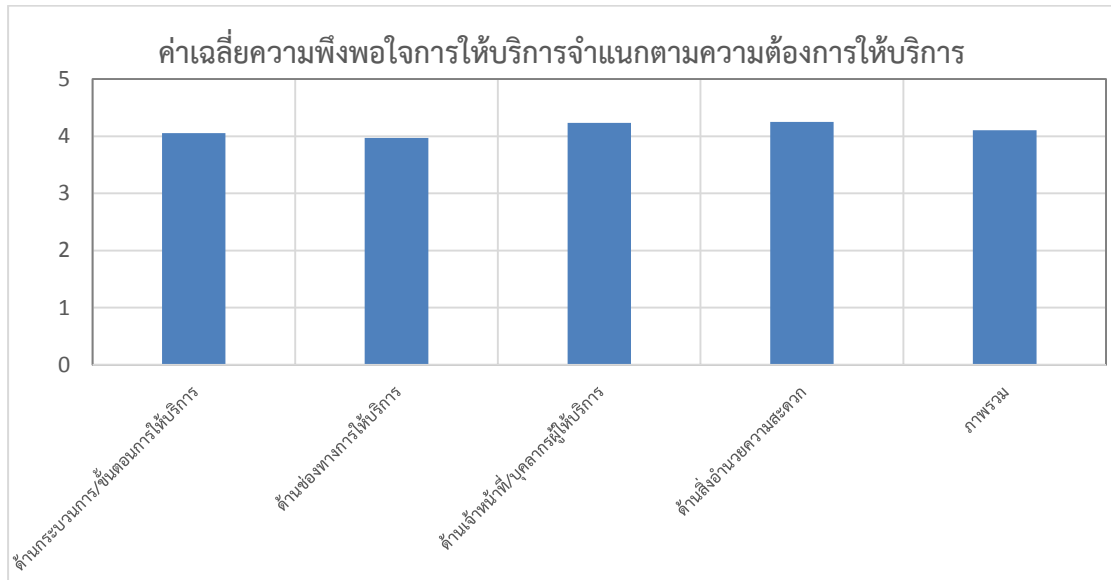

แผนภูมิที่ 4.3 ค่าเฉลี่ยความพึงพอใจการให้บริการ จำแนกตามด้านการให้บริการ

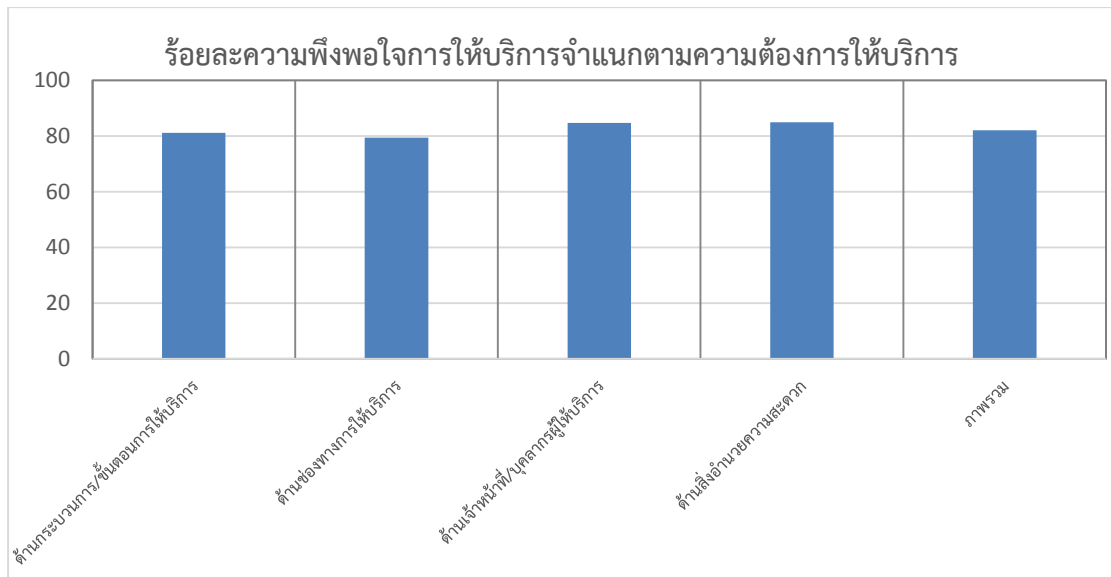

แผนภูมิที่ 4.4 ร้อยละความพึงพอใจการให้บริการ จำแนกตามด้านการให้บริการ

3.3 ผลการวิเคราะห์ระดับความพึงพอใจการให้บริการด้านกระบวนการ/ขั้นตอนการบริการ จำแนกตามงาน

ตารางที่ 4.9 ค่าเฉลี่ย (ค่าส่วนเบี่ยงเบนมาตรฐาน) ความพึงพอใจการให้บริการด้านกระบวนการ/ขั้นตอนการบริการ จำแนกตามงาน

ด้านกระบวนการ/ขั้นตอนการบริการ	งานที่ 1	งานที่ 2	งานที่ 3	งานที่ 4	รวม	ระดับความ พึงพอใจ
1. มีลำดับขั้นตอนการให้บริการอย่างชัดเจน	3.67	3.98	4.04	4.06	3.93	มาก
2. ขั้นตอนการให้บริการไม่ยุ่งยากซับซ้อน	3.91	3.99	4.00	4.12	3.99	มาก
3. ขั้นตอนการให้บริการแต่ละขั้นตอนมีความสะดวก รวดเร็ว	3.96	4.06	4.04	4.26	4.07	มาก
4. ระยะเวลาในการให้บริการแต่ละขั้นตอนเหมาะสม	3.96	4.03	4.13	4.09	4.04	มาก
5. ได้รับความเป็นธรรมในการรับบริการ	4.18	4.11	4.33	4.21	4.17	มาก
รวม	3.93	4.03	4.11	4.15	4.04	มาก

หมายเหตุ *งานที่ 1 งานพัฒนาและจัดเก็บรายได้ * งานที่ 2 งานสวัสดิการ
*งานที่ 3 งานป้องกันและบรรเทาสาธารณภัย * งานที่ 4 งานด้านการศึกษา

จากตารางที่ 4.9 โดยภาพรวมผู้รับบริการมีความพึงพอใจการให้บริการด้านกระบวนการ/ขั้นตอนการบริการอยู่ในระดับมาก ($\bar{X} = 4.04$) เมื่อพิจารณาการให้บริการด้านกระบวนการ/ขั้นตอนการบริการในเรื่องต่าง ๆ พบว่า การให้บริการด้านกระบวนการ/ขั้นตอนการบริการที่มีค่าเฉลี่ยความพึงพอใจสูงสุด ได้แก่ ได้รับความเป็นธรรมในการรับบริการ ($\bar{X} = 4.17$) การให้บริการด้านกระบวนการ/ขั้นตอนการบริการที่มีค่าเฉลี่ยน้อยที่สุด ได้แก่ มีลำดับขั้นตอนการให้บริการอย่างชัดเจน ($\bar{X} = 3.93$)

เมื่อพิจารณาตามงาน ปรากฏผลดังนี้

งานด้านพัฒนาและจัดเก็บรายได้ พบว่า ผู้รับบริการมีความพึงพอใจการให้บริการด้านกระบวนการ/ขั้นตอนการบริการอยู่ในระดับมาก ($\bar{X} = 3.83$) เมื่อพิจารณาการให้บริการด้านกระบวนการ/ขั้นตอนการบริการในเรื่องต่าง ๆ พบว่า การให้บริการด้านกระบวนการ/ขั้นตอนการบริการที่มีค่าเฉลี่ยความพึงพอใจสูงสุด ได้แก่ ได้รับความเป็นธรรมในการรับบริการ ($\bar{X} = 4.18$) การให้บริการด้านกระบวนการ/ขั้นตอนการบริการที่มีค่าเฉลี่ยน้อยที่สุด ได้แก่ มีลำดับขั้นตอนการให้บริการอย่างชัดเจน ($\bar{X} = 3.67$)

งานด้านสวัสดิการ พบว่า ผู้รับบริการมีความพึงพอใจการให้บริการด้านกระบวนการ/ขั้นตอนการบริการอยู่ในระดับมาก ($\bar{X} = 4.03$) เมื่อพิจารณาการให้บริการด้านกระบวนการ/ขั้นตอนการบริการในเรื่องต่าง ๆ พบว่า การให้บริการด้านกระบวนการ/ขั้นตอนการบริการที่มีค่าเฉลี่ยความพึงพอใจ

สูงที่สุด ได้แก่ ได้รับความเป็นธรรมในการรับบริการ ($\bar{X} = 4.11$) การให้บริการด้านกระบวนการ/ขั้นตอนการบริการที่มีค่าเฉลี่ยน้อยที่สุด ได้แก่ มีลำดับขั้นตอนการให้บริการอย่างชัดเจน ($\bar{X} = 3.98$)

งานด้านป้องกันและบรรเทาสาธารณภัย พบว่า ผู้รับบริการมีความพึงพอใจการให้บริการด้านกระบวนการ/ขั้นตอนการบริการอยู่ในระดับมาก ($\bar{X} = 4.11$) เมื่อพิจารณาการให้บริการด้านกระบวนการ/ขั้นตอนการบริการในเรื่องต่าง ๆ พบว่า การให้บริการด้านกระบวนการ/ขั้นตอนการบริการที่มีค่าเฉลี่ยความพึงพอใจสูงที่สุด ได้แก่ ได้รับความเป็นธรรมในการรับบริการ ($\bar{X} = 4.33$) การให้บริการด้านกระบวนการ/ขั้นตอนการบริการที่มีค่าเฉลี่ยน้อยที่สุด ได้แก่ ขั้นตอนการให้บริการไม่ยุ่งยากซับซ้อน ($\bar{X} = 4.00$)

งานด้านการศึกษา ผู้รับบริการมีความพึงพอใจการให้บริการด้านกระบวนการ/ขั้นตอนการบริการอยู่ในระดับมาก ($\bar{X} = 4.15$) เมื่อพิจารณาการให้บริการด้านกระบวนการ/ขั้นตอนการบริการในเรื่องต่าง ๆ พบว่า การให้บริการด้านกระบวนการ/ขั้นตอนการบริการที่มีค่าเฉลี่ยความพึงพอใจสูงที่สุด ได้แก่ ขั้นตอนการให้บริการแต่ละขั้นตอนมีความสะดวก รวดเร็ว ($\bar{X} = 4.26$) การให้บริการด้านกระบวนการ/ขั้นตอนการบริการที่มีค่าเฉลี่ยน้อยที่สุด ได้แก่ มีลำดับขั้นตอนการให้บริการอย่างชัดเจน ($\bar{X} = 4.06$)

3.4 ผลการวิเคราะห์ระดับความพึงพอใจการให้บริการด้านช่องทางการให้บริการ จำแนกตามงาน

ตารางที่ 4.10 ค่าเฉลี่ย (ค่าส่วนเบี่ยงเบนมาตรฐาน) ความพึงพอใจการให้บริการด้านช่องทางการให้บริการ จำแนกตามงาน

ด้านช่องทางการให้บริการ	งานที่ 1	งานที่ 2	งานที่ 3	งานที่ 4	รวม	ระดับความ พึงพอใจ
1. มีช่องทางการให้บริการที่หลากหลาย เช่น ที่สำนักงาน ที่ทำการผู้ใหญ่บ้าน โทรศัพท์ ไลน์	3.91	3.74	4.00	4.29	3.91	มาก
2. แบบฟอร์มหรือคำร้องต่างๆ มีความชัดเจน เข้าใจง่าย	3.82	3.91	3.83	4.26	3.94	มาก
3. อุปกรณ์และเครื่องมือที่ใช้ในการให้บริการ เพียงพอต่อการให้บริการ	3.98	3.82	3.92	4.21	3.94	มาก
4. การให้ข้อมูลข่าวสารตามช่องทางต่างๆ เช่น เว็บไซต์ เอกสาร/คู่มือ เสียตามสาย	3.89	3.82	3.88	4.26	3.92	มาก
รวม	3.90	3.82	3.91	4.26	3.93	มาก
หมายเหตุ	*งานที่ 1 งานพัฒนาและจัดเก็บรายได้		* งานที่ 2 งานสวัสดิการ			
	*งานที่ 3 งานป้องกันและบรรเทาสาธารณภัย		* งานที่ 4 งานด้านการศึกษา			

จากตารางที่ 4.10 โดยภาพรวมผู้รับบริการมีความพึงพอใจการให้บริการด้านช่องทางการให้บริการอยู่ในระดับมาก ($\bar{X} = 3.93$) เมื่อพิจารณาการให้บริการด้านช่องทางการให้บริการในเรื่องต่าง ๆ พบว่า การให้บริการด้านช่องทางการให้บริการที่มีค่าเฉลี่ยความพึงพอใจสูงที่สุด ได้แก่ แบบฟอร์มหรือคำร้องต่าง ๆ มีความชัดเจน เข้าใจง่าย และอุปกรณ์และเครื่องมือที่ใช้ในการให้บริการเพียงพอต่อการ

ให้บริการ ($\bar{X} = 3.94$) การให้บริการด้านช่องทางการให้บริการที่มีค่าเฉลี่ยน้อยที่สุด ได้แก่ มีช่องทางการให้บริการที่หลากหลาย เช่น ที่สำนักงาน ที่ทำการผู้ใหญ่บ้าน โทรศัพท์ ไลน์ ($\bar{X} = 3.91$)

เมื่อพิจารณาตามงาน ปรากฏผลดังนี้

งานด้านพัฒนาและจัดเก็บรายได้ พบว่า ผู้รับบริการมีความพึงพอใจการให้บริการด้านช่องทางการให้บริการอยู่ในระดับมาก ($\bar{X} = 3.90$) เมื่อพิจารณาการให้บริการด้านช่องทางการให้บริการในเรื่องต่าง ๆ พบว่า การให้บริการด้านช่องทางการให้บริการที่มีค่าเฉลี่ยความพึงพอใจสูงที่สุด ได้แก่ อุปกรณ์และเครื่องมือที่ใช้ในการให้บริการเพียงพอต่อการให้บริการ ($\bar{X} = 3.98$) การให้บริการด้านช่องทางการให้บริการที่มีค่าเฉลี่ยน้อยที่สุด ได้แก่ แบบฟอร์มหรือคำร้องต่าง ๆ มีความชัดเจนเข้าใจง่าย ($\bar{X} = 3.82$)

งานด้านสวัสดิการ พบว่า ผู้รับบริการมีความพึงพอใจการให้บริการด้านช่องทางการให้บริการอยู่ในระดับมาก ($\bar{X} = 3.82$) เมื่อพิจารณาการให้บริการด้านช่องทางการให้บริการในเรื่องต่าง ๆ พบว่า การให้บริการด้านช่องทางการให้บริการที่มีค่าเฉลี่ยความพึงพอใจสูงที่สุด ได้แก่ แบบฟอร์มหรือคำร้องต่าง ๆ มีความชัดเจน เข้าใจง่าย ($\bar{X} = 3.91$) การให้บริการด้านช่องทางการให้บริการที่มีค่าเฉลี่ยน้อยที่สุด ได้แก่ มีช่องทางการให้บริการที่หลากหลาย เช่น ที่สำนักงาน ที่ทำการผู้ใหญ่บ้าน โทรศัพท์ ไลน์ ($\bar{X} = 3.74$)

งานด้านป้องกันและบรรเทาสาธารณภัย พบว่า ผู้รับบริการมีความพึงพอใจการให้บริการด้านช่องทางการให้บริการอยู่ในระดับมาก ($\bar{X} = 3.91$) เมื่อพิจารณาการให้บริการด้านช่องทางการให้บริการในเรื่องต่าง ๆ พบว่าการให้บริการด้านช่องทางการให้บริการที่มีค่าเฉลี่ยความพึงพอใจสูงที่สุด ได้แก่ มีช่องทางการให้บริการที่หลากหลาย เช่น ที่สำนักงาน ที่ทำการผู้ใหญ่บ้าน โทรศัพท์ ไลน์ ($\bar{X} = 4.00$) การให้บริการด้านช่องทางการให้บริการที่มีค่าเฉลี่ยน้อยที่สุด ได้แก่ แบบฟอร์มหรือคำร้องต่าง ๆ มีความชัดเจน เข้าใจง่าย ($\bar{X} = 3.83$)

งานด้านการศึกษา พบว่า ผู้รับบริการมีความพึงพอใจการให้บริการด้านช่องทางการให้บริการอยู่ในระดับมาก ($\bar{X} = 4.26$) เมื่อพิจารณาการให้บริการด้านช่องทางการให้บริการในเรื่องต่าง ๆ พบว่าการให้บริการด้านช่องทางการให้บริการที่มีค่าเฉลี่ยความพึงพอใจสูงที่สุด ได้แก่ มีช่องทางการให้บริการที่หลากหลาย เช่น ที่สำนักงาน ที่ทำการผู้ใหญ่บ้าน โทรศัพท์ ไลน์ ($\bar{X} = 4.29$) การให้บริการด้านช่องทางการให้บริการที่มีค่าเฉลี่ยน้อยที่สุด ได้แก่ อุปกรณ์และเครื่องมือที่ใช้ในการให้บริการเพียงพอต่อการให้บริการ ($\bar{X} = 4.21$)

3.5 ผลการวิเคราะห์ระดับความพึงพอใจการให้บริการด้านเจ้าหน้าที่/บุคลากรผู้ให้บริการ จำแนกตามงาน

ตารางที่ 4.11 ค่าเฉลี่ย (ค่าส่วนเบี่ยงเบนมาตรฐาน) ความพึงพอใจการให้บริการด้านเจ้าหน้าที่/บุคลากรผู้ให้บริการ จำแนกตามงาน

ด้านเจ้าหน้าที่/บุคลากรผู้ให้บริการ	งานที่ 1	งานที่ 2	งานที่ 3	งานที่ 4	รวม	ระดับความ พึงพอใจ
1. เจ้าหน้าที่ให้บริการด้วยความรวดเร็วและถูกต้อง	4.04	4.07	4.29	4.35	4.14	มาก
2. เจ้าหน้าที่เต็มใจ ดูแลเอาใจใส่และกระตือรือร้นในการให้บริการ	4.22	4.25	4.29	4.35	4.27	มาก
3. เจ้าหน้าที่ให้ความสำคัญกับประชาชนที่มารับบริการอย่างเท่าเทียมกัน	4.20	4.15	4.38	4.35	4.22	มาก
4. เจ้าหน้าที่สามารถแก้ปัญหา อุปสรรคที่เกิดขึ้นได้อย่างเหมาะสม	4.02	4.10	4.13	4.24	4.11	มาก
5. เจ้าหน้าที่แต่งกายเรียบร้อยและเหมาะสม	4.29	4.24	4.33	4.41	4.29	มาก
รวม	4.16	4.16	4.28	4.34	4.21	มาก
หมายเหตุ	*งานที่ 1 งานพัฒนาและจัดเก็บรายได้		* งานที่ 2 งานสวัสดิการ			
	*งานที่ 3 งานป้องกันและบรรเทาสาธารณภัย		* งานที่ 4 งานด้านการศึกษา			

จากตารางที่ 4.11 โดยภาพรวมผู้รับบริการมีความพึงพอใจการให้บริการด้านเจ้าหน้าที่/บุคลากรผู้ให้บริการอยู่ในระดับมาก ($\bar{X} = 4.21$) เมื่อพิจารณาการให้บริการด้านเจ้าหน้าที่/บุคลากรผู้ให้บริการในเรื่องต่าง ๆ พบว่า การให้บริการด้านเจ้าหน้าที่/บุคลากรผู้ให้บริการที่มีค่าเฉลี่ยความพึงพอใจสูงสุด ได้แก่ เจ้าหน้าที่แต่งกายเรียบร้อยและเหมาะสม ($\bar{X} = 4.29$) การให้บริการด้านเจ้าหน้าที่/บุคลากรผู้ให้บริการที่มีค่าเฉลี่ยน้อยที่สุด ได้แก่ เจ้าหน้าที่สามารถแก้ปัญหา อุปสรรคที่เกิดขึ้นได้อย่างเหมาะสม ($\bar{X} = 4.11$)

เมื่อพิจารณาตามงาน ปรากฏผลดังนี้

งานด้านพัฒนาและจัดเก็บรายได้ พบว่า ผู้รับบริการมีความพึงพอใจการให้บริการด้านเจ้าหน้าที่/บุคลากรผู้ให้บริการอยู่ในระดับมาก ($\bar{X} = 4.16$) เมื่อพิจารณาการให้บริการด้านเจ้าหน้าที่/บุคลากรผู้ให้บริการในเรื่องต่าง ๆ พบว่า การให้บริการด้านเจ้าหน้าที่/บุคลากรผู้ให้บริการที่มีค่าเฉลี่ยความพึงพอใจสูงสุด ได้แก่ เจ้าหน้าที่แต่งกายเรียบร้อยและเหมาะสม ($\bar{X} = 4.29$) การให้บริการด้านเจ้าหน้าที่/บุคลากรผู้ให้บริการที่มีค่าเฉลี่ยน้อยที่สุด ได้แก่ เจ้าหน้าที่สามารถแก้ปัญหา อุปสรรคที่เกิดขึ้นได้อย่างเหมาะสม ($\bar{X} = 4.02$)

งานด้านสวัสดิการ พบว่า ผู้รับบริการมีความพึงพอใจการให้บริการด้านเจ้าหน้าที่/บุคลากรผู้ให้บริการอยู่ในระดับมาก ($\bar{X} = 4.16$) เมื่อพิจารณาการให้บริการด้านเจ้าหน้าที่/บุคลากรผู้ให้บริการในเรื่องต่าง ๆ พบว่า การให้บริการด้านเจ้าหน้าที่/บุคลากรผู้ให้บริการที่มีค่าเฉลี่ยความพึงพอใจสูงสุด ได้แก่ เจ้าหน้าที่เต็มใจ ดูแลเอาใจใส่และกระตือรือร้นในการให้บริการ ($\bar{X} = 4.25$)

การให้บริการด้านเจ้าหน้าที่/บุคลากรผู้ให้บริการที่มีค่าเฉลี่ยน้อยที่สุด ได้แก่ เจ้าหน้าที่ให้บริการด้วยความรวดเร็วและถูกต้อง ($\bar{X} = 4.07$)

งานด้านป้องกันและบรรเทาสาธารณภัย พบว่า ผู้รับบริการมีความพึงพอใจการให้บริการด้านเจ้าหน้าที่/บุคลากรผู้ให้บริการอยู่ในระดับมาก ($\bar{X} = 4.28$) เมื่อพิจารณาการให้บริการด้านเจ้าหน้าที่/บุคลากร ผู้ให้บริการในเรื่องต่าง ๆ พบว่า การให้บริการด้านเจ้าหน้าที่/บุคลากรผู้ให้บริการที่มีค่าเฉลี่ยความพึงพอใจสูงสุด ได้แก่ เจ้าหน้าที่ให้ความสำคัญกับประชาชนที่มารับบริการอย่างเท่าเทียมกัน ($\bar{X} = 4.38$) การให้บริการด้านเจ้าหน้าที่/บุคลากรผู้ให้บริการที่มีค่าเฉลี่ยน้อยที่สุด ได้แก่ เจ้าหน้าที่สามารถแก้ปัญหา อุปสรรคที่เกิดขึ้นได้อย่างเหมาะสม ($\bar{X} = 4.13$)

งานด้านการศึกษา พบว่า ผู้รับบริการมีความพึงพอใจการให้บริการด้านเจ้าหน้าที่/บุคลากรผู้ให้บริการอยู่ในระดับมาก ($\bar{X} = 4.34$) เมื่อพิจารณาการให้บริการด้านเจ้าหน้าที่/บุคลากรผู้ให้บริการในเรื่องต่าง ๆ พบว่า การให้บริการด้านเจ้าหน้าที่/บุคลากรผู้ให้บริการที่มีค่าเฉลี่ยความพึงพอใจสูงสุด ได้แก่ เจ้าหน้าที่แต่งกายเรียบร้อยและเหมาะสม ($\bar{X} = 4.41$) การให้บริการด้านเจ้าหน้าที่/บุคลากรผู้ให้บริการที่มีค่าเฉลี่ยน้อยที่สุด ได้แก่ เจ้าหน้าที่สามารถแก้ปัญหา อุปสรรคที่เกิดขึ้นได้อย่างเหมาะสม ($\bar{X} = 4.24$)

3.6 ผลการวิเคราะห์ระดับความพึงพอใจการให้บริการด้านสิ่งอำนวยความสะดวกและปัจจัยเอื้อต่อการเข้ารับบริการ จำแนกตามงาน

ตารางที่ 4.12 ค่าเฉลี่ย (ค่าส่วนเบี่ยงเบนมาตรฐาน) ความพึงพอใจการให้บริการด้านสิ่งอำนวยความสะดวกและปัจจัยเอื้อต่อการเข้ารับบริการ จำแนกตามงาน

ด้านสิ่งอำนวยความสะดวกและปัจจัยเอื้อต่อการเข้ารับบริการ	งานที่ 1	งานที่ 2	งานที่ 3	งานที่ 4	รวม	ระดับความพึงพอใจ
1. มีสิ่งอำนวยความสะดวก เช่น จอดรถ ห้องน้ำ ที่นั่ง คอยบริการ บริการน้ำดื่ม	4.11	4.19	4.25	4.26	4.19	มาก
2. มีเครื่องมือ วัสดุ อุปกรณ์ และระบบในการบริการ ข้อมูลสารสนเทศ เช่น เครื่องถ่ายเอกสาร	4.24	4.10	4.38	4.24	4.19	มาก
3. สถานที่ให้บริการสะอาด เป็นระเบียบและปลอดภัย	4.24	4.25	4.25	4.38	4.27	มาก
4. ความสะดวกในการเดินทางมารับบริการ	4.09	4.27	4.25	4.50	4.27	มาก
รวม	4.17	4.20	4.28	4.35	4.23	มาก
หมายเหตุ	*งานที่ 1 งานพัฒนาและจัดเก็บรายได้					
	*งานที่ 3 งานป้องกันและบรรเทาสาธารณภัย					
		*งานที่ 2 งานสวัสดิการ				
			*งานที่ 4 งานด้านการศึกษา			

จากตารางที่ 4.12 โดยภาพรวมผู้รับบริการมีความพึงพอใจการให้บริการด้านสิ่งอำนวยความสะดวกและปัจจัยเอื้อต่อการเข้ารับบริการอยู่ในระดับมาก ($\bar{X} = 4.23$) เมื่อพิจารณาการให้บริการด้านสิ่งอำนวยความสะดวกและปัจจัยเอื้อต่อการเข้ารับบริการในเรื่องต่าง ๆ พบว่า การให้บริการด้านสิ่งอำนวยความสะดวกและปัจจัยเอื้อต่อการเข้ารับบริการที่มีค่าเฉลี่ยความพึงพอใจสูงสุด ได้แก่

4. ผลการศึกษาข้อเสนอแนะเกี่ยวกับจุดเด่นของการบริการที่ท่านประทับใจ และจุดที่ควรปรับปรุง

ผู้รับบริการให้ข้อเสนอเกี่ยวกับจุดเด่นของการบริการในประเด็นที่น่าสนใจ ได้แก่ เจ้าหน้าที่มีความเป็นกันเองกับประชาชนที่มารับบริการ และให้ความสำคัญกับประชาชนที่มารับบริการอย่างเท่าเทียมกัน แต่งกายเรียบร้อย

ผู้รับบริการให้ข้อเสนอเกี่ยวกับจุดที่ควรปรับปรุงของการบริการในประเด็นที่น่าสนใจ ได้แก่ ขั้นตอนการบริการไม่ค่อยชัดเจนและมีการบริการที่ล่าช้า

บทที่ 5

สรุป อภิปรายผล และข้อเสนอแนะ

การประเมินความพึงพอใจของประชาชนผู้รับบริการที่มีต่อการให้บริการขององค์การบริหารส่วนตำบลประทัดบุ อำเภอปราสาท จังหวัดสุรินทร์ ประจำปีงบประมาณ 2561 มีวัตถุประสงค์เพื่อศึกษาระดับความพึงพอใจของประชาชนผู้รับบริการที่มีต่อการให้บริการขององค์การบริหารส่วนตำบลประทัดบุ อำเภอปราสาท จังหวัดสุรินทร์ โดยองค์การบริหารส่วนตำบลโคกยาง อำเภอปราสาท จังหวัดสุรินทร์ ขอรับการประเมินความพึงพอใจของผู้ใช้บริการ 4 งาน ได้แก่ งานพัฒนาและจัดเก็บรายได้ งานสวัสดิการ งานป้องกันและบรรเทาสาธารณภัย งานด้านการศึกษา ประชากร ได้แก่ ประชาชนผู้รับบริการที่มีต่อการให้บริการขององค์การบริหารส่วนตำบลประทัดบุ อำเภอปราสาท จังหวัดสุรินทร์ มีผู้มาติดต่องานหรือรับบริการสาธารณะ จำนวน 396 คน การสุ่มตัวอย่างใช้การสุ่มอย่างง่าย ตามขนาดของกลุ่มตัวอย่าง จำนวน 192 ราย เลือกตัวอย่างในการตอบแบบสอบถามในแต่ละแห่งโดยการคำนวณด้วยการหาสัดส่วน เครื่องมือที่ใช้ในการวิจัยครั้งนี้ คือ แบบสอบถามที่ผู้วิจัยสร้างขึ้น และหาค่าความเชื่อมั่น (Reliability) ด้วยการหาค่าสัมประสิทธิ์แอลฟา (α - coefficient) โดยใช้สูตรของ ครอนบาค (Cronbach) จากการคำนวณได้ค่าความเชื่อมั่นทั้งฉบับ เท่ากับ 0.97 สถิติที่ใช้ในการวิเคราะห์ข้อมูล ได้แก่ ความถี่ ร้อยละ ค่าเฉลี่ย ส่วนเบี่ยงเบนมาตรฐาน

โดยคณะผู้วิจัยสรุปผลการวิจัย อภิปรายผล และข้อเสนอแนะ ดังรายละเอียดต่อไปนี้

สรุปผลการวิจัย

จากประเมินความพึงพอใจของประชาชนผู้รับบริการที่มีต่อการให้บริการองค์การบริหารส่วนตำบลประทัดบุ อำเภอปราสาท จังหวัดสุรินทร์ สรุปผลการวิจัย ได้ดังนี้

1. ข้อมูลทั่วไปของผู้รับบริการ

ผู้รับบริการตัวอย่าง โดยเป็นเป็นเพศชาย จำนวน 63 ราย คิดเป็นร้อยละ 32.81 เพศหญิง จำนวน 129 ราย คิดเป็นร้อยละ 67.19 ส่วนใหญ่อายุ 60 ปีขึ้นไป จำนวน 72 ราย คิดเป็นร้อยละ 37.50 รองลงมา 3 ลำดับแรก ได้แก่ อายุ 40-49 ปี จำนวน 37 ราย คิดเป็นร้อยละ 19.27 อายุ 50-59 ปี จำนวน 27 ราย คิดเป็นร้อยละ 14.06 และอายุ 30-39 ปี จำนวน 25 ราย คิดเป็นร้อยละ 13.02 ตามลำดับ

ผู้รับบริการส่วนใหญ่มีระดับการศึกษาประถมศึกษาหรือต่ำกว่า จำนวน 106 ราย คิดเป็นร้อยละ 55.21 รองลงมา 3 ลำดับแรก ได้แก่ มัธยมศึกษาตอนต้นหรือเทียบเท่า จำนวน 40 ราย คิดเป็นร้อยละ 20.83 มัธยมศึกษาตอนปลายหรือเทียบเท่า จำนวน 34 ราย คิดเป็นร้อยละ 17.71 และอนุปริญญาและปริญญาตรี จำนวน 11 ราย คิดเป็นร้อยละ 5.73 ตามลำดับ ส่วนใหญ่ประกอบอาชีพเกษตรกร/กสิกรรม จำนวน 106 ราย คิดเป็นร้อยละ 55.21 รองลงมา 3 ลำดับแรก ได้แก่ รับจ้าง จำนวน 44 ราย คิดเป็นร้อยละ 22.92 ไม่ทำงาน จำนวน 13 ราย คิดเป็นร้อยละ 6.77 และธุรกิจส่วนตัว จำนวน 11 ราย คิดเป็นร้อยละ 5.73 ตามลำดับ ส่วนใหญ่มีรายได้เฉลี่ยต่อเดือน ต่ำกว่า 5,000 บาท จำนวน 105 ราย คิดเป็นร้อยละ 54.69 รองลงมา 3 ลำดับแรก ได้แก่ 5,001-10,000

บาท จำนวน 59 ราย คิดเป็น ร้อยละ 30.73 ไม่มีรายได้ จำนวน 15 ราย คิดเป็นร้อยละ 7.81 10,001-15,000 บาท จำนวน 9 ราย คิดเป็นร้อยละ 4.69 ตามลำดับ

2. ผลการศึกษาข้อมูลการเข้ารับบริการ

2.1 ประเภทบริการจากเทศบาล/องค์การบริหารส่วนตำบล พบว่า ผู้เข้ารับบริการงานด้านสวัสดิการ จำนวน 89 ราย คิดเป็นร้อยละ 46.35 งานด้านพัฒนาและจัดเก็บรายได้ จำนวน 45 ราย คิดเป็นร้อยละ 23.44 งานด้านการศึกษา จำนวน 34 ราย คิดเป็นร้อยละ 17.71 และงานป้องกันและบรรเทาสาธารณภัย จำนวน 24 ราย คิดเป็นร้อยละ 12.50

2.2 จำนวนที่มาใช้บริการ ในรอบ 1 ปีที่ผ่านมา พบว่า ในภาพรวมผู้เข้ารับบริการมาใช้บริการ ในรอบ 1 ปีที่ผ่านมาจำนวน 1 ครั้งต่อเดือน มากที่สุด จำนวน 114 ราย คิดเป็นร้อยละ 59.37 รองลงมา ได้แก่ จำนวน 2-3 ครั้ง ต่อเดือน จำนวน 47 ราย คิดเป็นร้อยละ 24.48 จำนวนมากกว่า 5 ครั้งต่อเดือน จำนวน 23 ราย คิดเป็นร้อยละ 11.98 และจำนวน 4-5 ครั้งต่อเดือน จำนวน 8 ราย คิดเป็นร้อยละ 4.17 ตามลำดับ

2.3 ช่วงเวลาที่เข้ารับบริการบ่อยครั้ง พบว่า ในภาพรวมผู้เข้ารับบริการมาใช้บริการ ช่วงเวลา 08.30-12.00 น.มากที่สุด จำนวน 121 ราย คิดเป็นร้อยละ 63.02 รองลงมา ได้แก่ 13.01-16.30 น. จำนวน 47 ราย คิดเป็นร้อยละ 24.48 12.01-13.00 น. จำนวน 22 ราย คิดเป็นร้อยละ 11.46 และนอกเวลาราชการหรือวันหยุด จำนวน 2 ราย คิดเป็นร้อยละ 1.04 ตามลำดับ

2.4 ระยะเวลาในการรับบริการเฉลี่ยต่อครั้ง พบว่า ในภาพรวมระยะเวลาในการรับบริการเฉลี่ยต่อครั้ง 10-30 นาที มากที่สุด จำนวน 89 ราย คิดเป็นร้อยละ 46.35 รองลงมา ได้แก่ น้อยกว่า 10 นาที จำนวน 87 ราย คิดเป็นร้อยละ 45.31 31-60 นาที และมากกว่า 1 ชั่วโมง จำนวน 8 ราย คิดเป็นร้อยละ 4.17 ตามลำดับ

2.5 แหล่งรับทราบข้อมูลข่าวสารต่าง ๆ พบว่า ในภาพรวมผู้รับบริการรับทราบข้อมูลข่าวสารต่าง ๆ จากผู้นำชุมชน มากที่สุด จำนวน 102 ราย คิดเป็นร้อยละ 53.13 รองลงมา 3 ลำดับแรก ได้แก่ เพื่อนบ้าน จำนวน 33 ราย คิดเป็นร้อยละ 17.18 บุคลากรของเทศบาล/อบต. จำนวน 26 ราย คิดเป็นร้อยละ 13.54 เสียงตามสาย/วิทยุชุมชน จำนวน 20 ราย คิดเป็นร้อยละ 10.42 ตามลำดับ

3. ความพึงพอใจของผู้รับบริการที่มีต่อการให้บริการขององค์การบริหารส่วนตำบล ประตัญ อำเภอลำดวน จังหวัดสุรินทร์

3.1 ความพึงพอใจโดยรวม จำแนกตามงาน

โดยภาพรวมผู้รับบริการมีความพึงพอใจในระดับมาก ($\bar{X} = 4.10$) โดยมีร้อยละความพึงพอใจเท่ากับ 82.07 เมื่อพิจารณาการให้บริการจำแนกตามงาน พบว่า งานที่มีค่าเฉลี่ยความพึงพอใจสูงสุด ได้แก่ งานด้านการศึกษา ($\bar{X} = 4.27$) งานที่มีค่าเฉลี่ยน้อยที่สุด ได้แก่ งานพัฒนาและจัดเก็บรายได้ ($\bar{X} = 4.04$)

3.2 ความพึงพอใจโดยรวม จำแนกตามการให้บริการรายด้าน

ผู้ให้บริการที่มีค่าเฉลี่ยน้อยที่สุด ได้แก่ เจ้าหน้าที่ที่สามารถแก้ปัญหา อุปสรรคที่เกิดขึ้นได้อย่างเหมาะสม ($\bar{X} = 4.11$)

เมื่อพิจารณาตามงาน ปรากฏผลดังนี้

งานด้านพัฒนาและจัดเก็บรายได้ พบว่า ผู้รับบริการมีความพึงพอใจการให้บริการด้านเจ้าหน้าที่/บุคลากรผู้ให้บริการอยู่ในระดับมาก ($\bar{X} = 4.16$) เมื่อพิจารณาการให้บริการด้านเจ้าหน้าที่/บุคลากรผู้ให้บริการในเรื่องต่าง ๆ พบว่า การให้บริการด้านเจ้าหน้าที่/บุคลากรผู้ให้บริการที่มีค่าเฉลี่ยความพึงพอใจสูงสุด ได้แก่ เจ้าหน้าที่แต่งกายเรียบร้อยและเหมาะสม ($\bar{X} = 4.29$) การให้บริการด้านเจ้าหน้าที่/บุคลากรผู้ให้บริการที่มีค่าเฉลี่ยน้อยที่สุด ได้แก่ เจ้าหน้าที่ที่สามารถแก้ปัญหา อุปสรรคที่เกิดขึ้นได้อย่างเหมาะสม ($\bar{X} = 4.02$)

งานด้านสวัสดิการ พบว่า ผู้รับบริการมีความพึงพอใจการให้บริการด้านเจ้าหน้าที่/บุคลากรผู้ให้บริการอยู่ในระดับมาก ($\bar{X} = 4.16$) เมื่อพิจารณาการให้บริการด้านเจ้าหน้าที่/บุคลากรผู้ให้บริการในเรื่องต่าง ๆ พบว่า การให้บริการด้านเจ้าหน้าที่/บุคลากรผู้ให้บริการที่มีค่าเฉลี่ยความพึงพอใจสูงสุด ได้แก่ เจ้าหน้าที่เต็มใจ ดูแลเอาใจใส่และกระตือรือร้นในการให้บริการ ($\bar{X} = 4.25$) การให้บริการด้านเจ้าหน้าที่/บุคลากรผู้ให้บริการที่มีค่าเฉลี่ยน้อยที่สุด ได้แก่ เจ้าหน้าที่ให้บริการด้วยความรวดเร็วและถูกต้อง ($\bar{X} = 4.07$)

งานด้านป้องกันและบรรเทาสาธารณภัย พบว่า ผู้รับบริการมีความพึงพอใจการให้บริการด้านเจ้าหน้าที่/บุคลากรผู้ให้บริการอยู่ในระดับมาก ($\bar{X} = 4.28$) เมื่อพิจารณาการให้บริการด้านเจ้าหน้าที่/บุคลากรผู้ให้บริการในเรื่องต่าง ๆ พบว่า การให้บริการด้านเจ้าหน้าที่/บุคลากรผู้ให้บริการที่มีค่าเฉลี่ยความพึงพอใจสูงสุด ได้แก่ เจ้าหน้าที่ให้ความสำคัญกับประชาชนที่มารับบริการอย่างเท่าเทียมกัน ($\bar{X} = 4.38$) การให้บริการด้านเจ้าหน้าที่/บุคลากรผู้ให้บริการที่มีค่าเฉลี่ยน้อยที่สุด ได้แก่ เจ้าหน้าที่ที่สามารถแก้ปัญหา อุปสรรคที่เกิดขึ้นได้อย่างเหมาะสม ($\bar{X} = 4.13$)

งานด้านการศึกษา พบว่า ผู้รับบริการมีความพึงพอใจการให้บริการด้านเจ้าหน้าที่/บุคลากรผู้ให้บริการอยู่ในระดับมาก ($\bar{X} = 4.34$) เมื่อพิจารณาการให้บริการด้านเจ้าหน้าที่/บุคลากรผู้ให้บริการในเรื่องต่าง ๆ พบว่า การให้บริการด้านเจ้าหน้าที่/บุคลากรผู้ให้บริการที่มีค่าเฉลี่ยความพึงพอใจสูงสุด ได้แก่ เจ้าหน้าที่แต่งกายเรียบร้อยและเหมาะสม ($\bar{X} = 4.41$) การให้บริการด้านเจ้าหน้าที่/บุคลากรผู้ให้บริการที่มีค่าเฉลี่ยน้อยที่สุด ได้แก่ เจ้าหน้าที่ที่สามารถแก้ปัญหา อุปสรรคที่เกิดขึ้นได้อย่างเหมาะสม ($\bar{X} = 4.24$)

3.6 ความพึงพอใจการให้บริการด้านสิ่งอำนวยความสะดวกและปัจจัยเอื้อต่อการเข้ารับบริการ จำแนกตามงาน

โดยภาพรวมผู้รับบริการมีความพึงพอใจการให้บริการด้านสิ่งอำนวยความสะดวกและปัจจัยเอื้อต่อการเข้ารับบริการอยู่ในระดับมาก ($\bar{X} = 4.23$) เมื่อพิจารณาการให้บริการด้านสิ่งอำนวยความสะดวกและปัจจัยเอื้อต่อการเข้ารับบริการในเรื่องต่าง ๆ พบว่า การให้บริการด้านสิ่งอำนวยความสะดวกและปัจจัยเอื้อต่อการเข้ารับบริการที่มีค่าเฉลี่ยความพึงพอใจสูงสุด ได้แก่ สถานที่ให้บริการสะอาด เป็นระเบียบและปลอดภัย และความสะดวกในการเดินทางมารับบริการ ($\bar{X} = 4.27$) การให้บริการด้านสิ่งอำนวยความสะดวกและปัจจัยเอื้อต่อการเข้ารับบริการที่มีค่าเฉลี่ยน้อยที่สุด ได้แก่ มีสิ่ง

4. ข้อเสนอแนะเกี่ยวกับจุดเด่นของการบริการที่ท่านประทับใจ และจุดที่ควรปรับปรุง

ผู้รับบริการให้ข้อเสนอเกี่ยวกับจุดเด่นของการบริการในประเด็นที่น่าสนใจ ได้แก่ เจ้าหน้าที่มีความเป็นกันเองกับประชาชนที่มารับบริการ และให้ความสำคัญกับประชาชนที่มารับบริการอย่างเท่าเทียมกัน แต่งกายเรียบร้อย

ผู้รับบริการให้ข้อเสนอเกี่ยวกับจุดที่ควรปรับปรุงของการบริการในประเด็นที่น่าสนใจ ได้แก่ ขั้นตอนการบริการไม่ค่อยชัดเจนและมีการบริการที่ล่าช้า

อภิปรายผล

จากการประเมินความพึงพอใจของประชาชนผู้รับบริการที่มีต่อการให้บริการขององค์การบริหารส่วนตำบลประตึก อำเภอลำดวน จังหวัดสุรินทร์ ประจำปีงบประมาณ 2561 คณะผู้วิจัย อภิปรายผลใน 2 ประเด็น ได้แก่ 1) การอภิปรายผลความพึงพอใจโดยรวม จำแนกตามงาน และ 2) การอภิปรายผลความพึงพอใจโดยรวม จำแนกตามการให้บริการรายด้าน โดยมีรายละเอียดดังนี้

1. การอภิปรายผลความพึงพอใจโดยรวม จำแนกตามงาน

ผลการวิเคราะห์ความพึงพอใจโดยรวมจำแนกตามงาน พบว่า ผู้รับบริการพึงพอใจอยู่ในระดับมาก โดยมีค่าเฉลี่ยเท่ากับ 4.10 คิดเป็นร้อยละความพึงพอใจ 82.07 เมื่อพิจารณาจำแนกตามงาน พบว่า งานที่มีค่าเฉลี่ยสูงที่สุดได้แก่ งานด้านการศึกษา โดยพึงพอใจในระดับมาก รองลงมาได้แก่ งานด้านป้องกันและบรรเทาสาธารณภัย งานด้านสวัสดิการ และงานพัฒนาและจัดเก็บรายได้ ตามลำดับ อาจเป็นเพราะการให้บริการ เป็นการปฏิบัติต่อผู้มารับบริการให้สำเร็จตามเป้าหมายที่ตั้งไว้ หน่วยงานองค์การบริหารส่วนตำบลเป็นหน่วยงานภาครัฐที่ทำหน้าที่ให้บริการ มีการติดต่อสัมพันธ์โดยตรงกับประชาชน การปฏิบัติงานให้ประชาชนเกิดความพึงพอใจประกอบด้วยลักษณะสำคัญ 5 ประการ ดังนี้ (Millett, 1951) 1) การให้บริการอย่างเสมอภาค (Equitable Service) คือการบริการที่มีความยุติธรรม มีมาตรฐานการบริการเหมือนกัน ทุกคนได้รับการบริการเท่าเทียมกัน ได้รับการปฏิบัติเหมือนกัน ไม่แบ่งแยกหรือกีดกันในการให้บริการ 2) การให้บริการอย่างทันเวลา (Timely Service) คือการให้บริการที่ทันเวลา ตรงเวลา หรืออยู่ภายในเวลาที่กำหนดไว้ ตรงตามความต้องการของผู้มารับบริการ 3) การให้บริการอย่างเพียงพอ (Ample Service) คือการให้บริการที่มีความพร้อมในด้านสถานที่ บุคลากร เครื่องมือ อุปกรณ์ วัสดุต่าง ๆ อย่างเพียงพอและเหมาะสม 4) การให้บริการอย่างต่อเนื่อง (Continuous Service) คือการให้บริการตั้งแต่เริ่มต้นจนกระทั่งแล้วเสร็จ รวมทั้งมีการดูแลอย่างต่อเนื่อง และ 5) การให้บริการอย่างก้าวหน้า (Progressive Service) คือการให้บริการที่มีการปรับปรุงข้อบกพร่อง พัฒนาคุณภาพการให้บริการให้ก้าวหน้า หรือหาช่องทางที่ทำให้งานบริการสะดวกรวดเร็วยิ่งขึ้น ซึ่งสอดคล้องกับ สุนันทา ทวีผล (2550 : 13) ยังได้สรุปถึงความพึงพอใจในการรับบริการของบุคคลว่า เกิดจากการบริการในหลักการดังต่อไปนี้ 1) หลักความสอดคล้องกับความต้องการของบุคคลส่วนใหญ่ ยึดประโยชน์ส่วนรวม 2) หลักความสม่ำเสมอ การให้บริการต้องทำอย่างต่อเนื่องและสม่ำเสมอ ไม่ใช่ดำเนินการตามความพร้อมหรือความพอใจของผู้ให้บริการ 3) หลักความเสมอภาค การให้บริการต้องปฏิบัติต่อทุกคนอย่างเสมอภาคและเท่าเทียมกัน 4) หลักความประหยัดค่าใช้จ่ายของการให้บริการต้องคุ้มค่ากับบริการนั้น ๆ และไม่สูงเกินกว่าผลประโยชน์ที่จะได้รับ 5) หลักความสะดวก บริการที่จัดให้แก่ผู้รับบริการจะต้องเป็นไปในลักษณะปฏิบัติได้ง่าย สะดวกสบาย สิ้นเปลืองทรัพยากรไม่มากนัก ทั้งยังไม่เป็นการสร้างภาระ ยุ่งยากใจให้แก่ผู้บริการ หรือผู้ใช้บริการมากจนเกินไป

2. การอภิปรายผลความพึงพอใจโดยรวม จำแนกตามการให้บริการรายด้าน

ผลการวิเคราะห์ความพึงพอใจโดยรวมจำแนกตามด้าน พบว่า ด้านที่มีความพึงพอใจเฉลี่ยสูงที่สุดได้แก่ ด้านสิ่งอำนวยความสะดวกและปัจจัยเอื้อต่อการเข้ารับบริการ มีค่าเฉลี่ยเท่ากับ 4.25 คิดเป็นร้อยละความพึงพอใจ 85.01 รองลงมาได้แก่ ด้านเจ้าหน้าที่/บุคลากรผู้ให้บริการ ด้านกระบวนการ/ขั้นตอนการให้บริการ และด้านช่องทางการให้บริการ ตามลำดับ สอดคล้องกับ

งานวิจัยของมหาวิทยาลัยรามคำแหง (2552 : ก) การประเมินผลการดำเนินงานและการให้บริการขององค์การบริหารส่วนตำบลโนนธาตุ อำเภอหนองสองห้อง จังหวัดขอนแก่น ตามภาระและหน้าที่ในพระราชบัญญัติกำหนดแผนและขั้นตอนการกระจายอำนาจให้แก่องค์กรปกครองส่วนท้องถิ่น พ.ศ. 2542 ผลการศึกษา พบว่า คุณภาพการให้บริการ โดยการประเมินความพึงพอใจของประชาชนที่มาใช้บริการ ใน 4 ด้านหลัก คือ ด้านความรวดเร็ว ด้านความเสมอภาคและความเป็นธรรม ด้านการให้บริการของเจ้าหน้าที่ และด้านอาคารและสถานที่ให้บริการ ผลการศึกษา พบว่า ความพึงพอใจของประชาชนที่มาใช้บริการในภาพรวมอยู่ในระดับมาก และเมื่อพิจารณาเป็นรายด้าน พบว่า อันดับหนึ่ง คือ ด้านการให้บริการของเจ้าหน้าที่ รองลงมาด้านอาคารและสถานที่ให้บริการ ด้านความเสมอภาคและความเป็นธรรม และด้านความรวดเร็ว ตามลำดับ

ข้อเสนอแนะ

การศึกษาระดับความพึงพอใจของประชาชนผู้รับบริการที่มีต่อการให้บริการขององค์การบริหารส่วนตำบลประทัดบุ อำเภอปราสาท จังหวัดสุรินทร์ ผู้วิจัยมีข้อเสนอแนะการให้บริการจำแนกตามงานบริการที่รับการประเมินที่ค้นพบจากการวิจัยสำหรับการนำผลการวิจัยไปใช้ ดังต่อไปนี้

1. งานด้านพัฒนาและจัดเก็บรายได้

จากผลการวิจัยพบว่าในส่วนของงานด้านพัฒนาและจัดเก็บรายได้ มีค่าเฉลี่ยความพึงพอใจในการให้การบริการส่วนใหญ่อยู่ในระดับมาก ซึ่งมีหลายงานที่สามารถพัฒนาเพื่อเพิ่มความพอใจของผู้รับบริการได้อีก ได้แก่ ด้านกระบวนการและขั้นตอนการบริการที่มีความสะดวกรวดเร็ว ช่องทางการให้บริการ ซึ่งเมื่อพิจารณาความพอใจที่ได้รับ สามารถเพิ่มและปรับปรุงการทำงานเพื่อให้ได้รับความพอใจที่สูงขึ้นอีกได้

2. งานด้านสวัสดิการ

จากผลการวิจัยพบว่าในส่วนของงานด้านสวัสดิการ มีค่าเฉลี่ยความพึงพอใจในการให้การบริการส่วนใหญ่อยู่ในระดับมาก และสามารถพัฒนาด้านกระบวนการและขั้นตอนการทำงาน ที่ชัดเจนและไม่ซับซ้อน ด้านช่องทางการให้บริการที่มีความหลากหลาย และมีอุปกรณ์และเครื่องมือที่ให้บริการได้ ก็จะสามารถเพิ่มความพึงพอใจในการรับบริการได้อีก

3. งานด้านป้องกันและบรรเทาสาธารณภัย

จากผลการวิจัยพบว่าในส่วนของงานด้านป้องกันและบรรเทาสาธารณภัย มีค่าเฉลี่ยความพึงพอใจในการให้การบริการส่วนใหญ่อยู่ในระดับมาก และสามารถพัฒนาให้ความพอใจของผู้รับบริการได้อีก เช่น ช่องทางการให้บริการ

4. งานด้านการศึกษา

จากผลการวิจัยพบว่าในส่วนของงานด้านการศึกษา มีค่าเฉลี่ยความพึงพอใจในการให้การบริการอยู่ในระดับมาก และสามารถพัฒนาเพื่อให้ได้รับความพอใจที่สูงขึ้นต่อไปได้อีก

บรรณานุกรม

- กรมการจัดหางาน. (2560). “ตำแหน่งงานว่าง จำแนกตามอาชีพ และอายุ ทัวราชอาณาจักร ปี 2558.” [ออนไลน์]. เข้าถึงได้จาก <https://data.go.th/DatasetDetail.aspx?id=9df33ae0-1808-4d83-8962-732e16d7d827> สืบค้น 7 ธันวาคม 2560.
- กรมบัญชีกลาง. (2560). “โครงการระบบการจ่ายเงินเดือนและค่าจ้างประจำ ของกรมบัญชีกลาง กระทรวงการคลัง.” [ออนไลน์]. เข้าถึงได้จาก http://epayroll.cgd.go.th/download/IE000_ImExFamily.pdf สืบค้น 7 ธันวาคม 2560.
- กรมส่งเสริมการปกครองท้องถิ่น. (2560). “ข้อมูลจำนวนองค์กรปกครองส่วนท้องถิ่น.” [ออนไลน์]. เข้าถึงได้จาก <http://www.dla.go.th/work/abt/summarize.jsp> สืบค้น 23 ธันวาคม 2560.
- กระทรวงศึกษาธิการ. (2559). สถิติการศึกษาประจำปี 2558. กรุงเทพฯ : สกสค.
- เกียรติศักดิ์ อิชยานัน. (2557, มกราคม-มิถุนายน). “ความพึงพอใจของผู้รับบริการที่มีต่อการบริหารจัดการน้ำอุปโภคบริโภคขององค์การบริหารส่วนตำบลคลองใหม่ อำเภอสามพราน จังหวัดนครปฐม.” วารสารวิทยาการจัดการ มหาวิทยาลัยราชภัฏนครปฐม. 1(1) : 42-53.
- ฉัตยาพร เสมอใจ. (2550). พฤติกรรมผู้บริโภค. กรุงเทพฯ : ซีเอ็ดดูเคชั่น.
- ซ์ชวัลย์ ทัดศิริช. (2554). “ตัวอย่างคุณภาพการให้บริการของภาครัฐไทย.” [ออนไลน์]. เข้าถึงได้จาก http://www.tpa.or.th/writer/read_this_book_topic.php?bookID=1285&pageid=9&read=true&count=true สืบค้น 23 ธันวาคม 2560.
- ชูชัย สมितिไกร. (2557). จิตวิทยาอุตสาหกรรมและองค์การ. พิมพ์ครั้งที่ 2. กรุงเทพฯ : สำนักพิมพ์แห่งจุฬาลงกรณ์มหาวิทยาลัย.
- ดุขฎิ สุวัฒน์วิทยากร. (2556). “การปกครองท้องถิ่นในรูปแบบเทศบาล” ใน การบริหารองค์กรปกครองส่วนท้องถิ่น หน่วยที่ 1-7. หน้า 1-38. นนทบุรี : มหาวิทยาลัยสุโขทัยธรรมาธิราช.
- ธานินทร์ ศิลป์จารุ. (2550). การวิจัยและวิเคราะห์ข้อมูลทางสถิติด้วย SPSS. พิมพ์ครั้งที่ 7. กรุงเทพฯ : ซีเอ็ดดูเคชั่น.
- นราธิป ศรีราม. (2554). การจัดองค์การเพื่อการบริหารสาธารณะ เอกสารการสอนชุดวิชาการบริหารการบริการสาธารณะ. นนทบุรี : มหาวิทยาลัยสุโขทัยธรรมาธิราช.
- นันทวัฒน์ บรมานันท์. (2544). การปกครองส่วนท้องถิ่นกับการบริหารจัดการทรัพยากรธรรมชาติ. กรุงเทพฯ : วิญญูชน.
- น้ำลิน เทียมแก้ว. (2555). ความพึงพอใจต่อคุณภาพการให้บริการของสำนักวิทยบริการ มหาวิทยาลัยมหาสารคาม ประจำปีการศึกษา 2555. มหาสารคาม : มหาวิทยาลัยมหาสารคาม.
- บุญชม ศรีสะอาด. (2545). การวิจัยเบื้องต้น. พิมพ์ครั้งที่ 7. กรุงเทพฯ : สุวีริยาสาส์น.

- ประจักษ์ น้าประสานไทย. (2558, มกราคม - มิถุนายน). “การจัดการบริการสังคมขององค์กรปกครองส่วนท้องถิ่นภาคตะวันออก.” **วารสารสังคมศาสตร์**. 11(1) : 85-121.
- “พระราชบัญญัติลักษณะปกครองท้องที่พุทธศักราช 2457.” (2559). [ออนไลน์]. เข้าถึงได้จาก <http://www.thailandlawyercenter.com/index.php?lay=show&ac=article&id=538974973&Ntype=19> สืบค้น 7 ธันวาคม 2560.
- “พระราชบัญญัติสภาตำบลและองค์การบริหารส่วนตำบล พ.ศ.2537 แก้ไขเพิ่มเติมถึง ฉบับที่ 6 พ.ศ. 2552.” (2559). [ออนไลน์]. เข้าถึงได้จาก <http://www.oic.go.th/FILEWEB/CABINFOCENTER13/DRAWER029/GENERAL/DATA0000/00000002.PDF> สืบค้น 7 ธันวาคม 2560.
- รังสรรค์ ประเสริฐศรี. (2557). “การพัฒนาคุณภาพการให้บริการภาครัฐ” ใน **การบริหารองค์การภาครัฐ หน่วยที่ 1-7**. หน้า 1-50. พิมพ์ครั้งที่ 12. นนทบุรี : มหาวิทยาลัยสุโขทัยธรรมาธิราช.
- ราชบัณฑิตยสถาน. (2542). **พจนานุกรมฉบับราชบัณฑิตยสถาน พ.ศ. 2542**. กรุงเทพฯ : นานมีบุ๊คพับลิเคชั่นส์.
- เรืองวิทย์ เกษสุวรรณ. (2555). **แนวคิดและทฤษฎีการปกครองส่วนท้องถิ่น**. กรุงเทพฯ : บพิธการพิมพ์.
- วรุณี เขาวนัสขุม และดวงตา สราญรมย์. (2559, พฤษภาคม - สิงหาคม). “ความพึงพอใจของผู้รับบริการของเทศบาลนครนนทบุรี อำเภอเมือง จังหวัดนนทบุรี.” **วารสารวไลยอลงกรณ์ปริทัศน์ (มนุษยศาสตร์และสังคมศาสตร์)**. 6(2) : 125-134.
- วิเชียร วิทย์อุดม. (2554). **การจัดการสมัยใหม่**. กรุงเทพฯ : ธนธัชการพิมพ์.
- วินัย วงศ์อาสา และชราภรณ์ ไชยรัตน์. (2559, มกราคม - มีนาคม). “ความพึงพอใจของประชาชนต่อการจัดบริการสาธารณะขององค์การบริหารส่วนตำบลนาโพธิ์ อำเภอเพ็ญ จังหวัดอุดรธานี.” **วารสารการบริหารท้องถิ่น**. 9(1) : 83-99.
- สมศักดิ์ ภูรีศรีศักดิ์. (2556). “การปกครองส่วนท้องถิ่นในรูปแบบองค์การบริหารส่วนจังหวัดและองค์การบริหารส่วนตำบล” ใน **การบริหารองค์การปกครองส่วนท้องถิ่น หน่วยที่ 1-7**. หน้า 1-52. นนทบุรี : มหาวิทยาลัยสุโขทัยธรรมาธิราช.
- สำนักงานส่งเสริมการปกครองท้องถิ่นจังหวัดขอนแก่น. (2553). **ความพึงพอใจของประชาชนต่อการให้บริการขององค์การบริหารส่วนตำบลโนนธาตุ อำเภอหนองสองห้อง จังหวัดขอนแก่นประจำปี พ.ศ.2553**. ขอนแก่น : คณะทำงานตรวจประเมินการรับรองการปฏิบัติราชการขององค์กรปกครองส่วนท้องถิ่นจังหวัดขอนแก่น ประจำปี 2553.
- สุธรรม ขนาบศักดิ์. (2558, เมษายน-กันยายน). “ความพึงพอใจของผู้รับบริการที่มีต่อการให้บริการขององค์กรปกครองส่วนท้องถิ่น ปีงบประมาณ พ.ศ. 2557.” **วารสารมนุษยศาสตร์สังคมศาสตร์ มหาวิทยาลัยทักษิณ**. 10(1) : 35-51.
- เสน่ห์ จุ้ยโต. (2556). **องค์การทริบเบิลเอช : ตัวแบบใหม่การบริหารองค์การปกครองส่วนท้องถิ่นสู่ความเป็นเลิศ**. นนทบุรี : มหาวิทยาลัยสุโขทัยธรรมาธิราช.
- เสาวรัตน์ บุชรานนท์ และ อารดา ลีชูติวัฒน์. (2557, มกราคม - มิถุนายน). “ความพึงพอใจของผู้รับบริการ กรณีศึกษาเทศบาลตำบลนาขยาด อำเภอควนขนุน จังหวัดพัทลุง.” **วารสารเทคโนโลยีภาคใต้**. 7(1) : 57-64.

- องค์การปกครองส่วนท้องถิ่น. (2560). **การกำหนดโครงสร้างการแบ่งส่วนราชการขององค์การบริหารส่วนตำบล**. อัดสำเนา.
- อเนก สุวรรณบัณฑิต และภาสกร อดุลพัฒน์กิจ. (2548). **จิตวิทยาการบริการ**. กรุงเทพฯ : เพรส แอนด์ ดีไซน์.
- อรรถัย กักผล. (2552). **เคล็ดลับการจัดการบริการสาธารณะท้องถิ่น : บทเรียนจากรางวัลพระปกเกล้า 51**. กรุงเทพฯ : ส.เจริญการพิมพ์.
- อัษฎา ผาใต้ และจิตติ กิตติเลิศไพศาล. (2557, เมษายน - กันยายน). “ความพึงพอใจของประชาชนต่อการให้บริการของเทศบาล ตำบลตองโขบ อำเภอโคกศรีสุพรรณ จังหวัดสกลนคร.” **วารสารบัณฑิตศึกษา**. 11(53) : 65-71.
- อาภรณ์รัตน์ เลิศไผ่รอด. (2554). **ความพึงพอใจของประชาชนต่อการบริการสาธารณะตามหลักสารานุกรมขององค์การบริหารส่วนตำบลหนองกรด จังหวัดนครสวรรค์**. วิทยานิพนธ์พุทธศาสตร์มหาบัณฑิต สาขาวิชารัฐประศาสนศาสตร์ บัณฑิตวิทยาลัย มหาวิทยาลัยมหาจุฬาลงกรณราชวิทยาลัย.
- Abdullah, H. S. (2008). “From Customer Satisfaction to Citizen Satisfaction: Rethinking Local Government Service Delivery in Malaysia.” **Asian Social Science**. 4(11) : 87-92.
- Angelova, B. (2011). “Measuring Customer Satisfaction with Service Quality Using American Customer Satisfaction Model (ACSI model).” **International Journal of Academic Research in Business and Social Sciences**. 1(3) : 232.
- Gegeckaitė, L. (2011). “Factors of Customer Satisfaction on Services.” **Global Academic Society Journal : Social Science**. 4(12) : 4-13.
- Walle S.V. and Ryzin G.G. (2011). “The Order of Questions in Surveys on Citizen Satisfaction with Public Services : Lessons from a Split-Ballot Experiment.” **Public Administration**. 89(4).
- Yamane, Taro. (1973). **Statistics : An Introductory Analysis**. New York : Harper and Row.

ภาคผนวก

ภาคผนวก ก
เครื่องมือที่ใช้ในการเก็บรวบรวมข้อมูล



แบบสอบถามความพึงพอใจของผู้รับบริการที่มีต่อการให้บริการของ
องค์การบริหารส่วนจังหวัด/เทศบาล/องค์การบริหารส่วนตำบล.....

อำเภอ..... จังหวัดสุรินทร์

แบบสอบถามนี้มีจุดมุ่งหมายเพื่อสำรวจความพึงพอใจของประชาชนผู้รับบริการที่มีต่อการให้บริการของ
องค์การปกครองส่วนท้องถิ่น จังหวัดสุรินทร์ ในด้านต่างๆ เพื่อนำข้อมูลไปใช้ประโยชน์ในการปรับปรุงการให้
บริการ และกำหนดนโยบายการให้บริการแก่ประชาชน จึงขอความร่วมมือจากท่านในการตอบแบบสอบถามฉบับนี้

แบบสอบถามมีจำนวน 4 หน้า โดยการตอบแบบสอบถามขอความกรุณาให้ท่านตอบให้ครบทุกข้อ เนื่องจาก
ข้อมูลทุกข้อมีความสำคัญต่อความถูกต้องและเป็นประโยชน์ต่อการพัฒนาการให้บริการเป็นอย่างยิ่ง คำตอบของ
ท่านจะไม่มีผลกระทบต่อท่านแต่อย่างใด

ประเภทบริการจากเทศบาล/องค์การบริหารส่วนตำบล

- | | |
|--|---|
| <input type="checkbox"/> 1. งานด้านบริการกฎหมาย | <input type="checkbox"/> 2. งานด้านทะเบียน |
| <input type="checkbox"/> 3. งานด้านโยธา การอนุญาตปลูกสิ่งก่อสร้าง | <input type="checkbox"/> 4. งานด้านสิ่งแวดล้อมและสุขภาพ |
| <input type="checkbox"/> 5. งานด้านการรักษาความสะอาดในที่สาธารณะ | <input type="checkbox"/> 6. งานด้านการศึกษา |
| <input type="checkbox"/> 7. งานด้านเทศกิจ หรือป้องกันบรรเทาสาธารณภัย | <input type="checkbox"/> 8. งานด้านรายได้หรือภาษี |
| <input type="checkbox"/> 9. งานด้านพัฒนาชุมชนและสวัสดิการสังคม | <input type="checkbox"/> 10. งานด้านสาธารณสุข |
| <input type="checkbox"/> 11. งานด้านอื่น ๆ โปรดระบุ..... | |

ตอนที่ 1 ข้อมูลทั่วไปของผู้รับบริการ

คำชี้แจง: โปรดเขียนเครื่องหมาย ✓ ลงใน หน้าข้อความที่ตรงกับความเป็นจริงของท่าน

- เพศ

<input type="checkbox"/> 1. ชาย	<input type="checkbox"/> 2. หญิง
---------------------------------	----------------------------------
- อายุ

<input type="checkbox"/> 1. ต่ำกว่า 17 ปี	<input type="checkbox"/> 2. 18-24 ปี
<input type="checkbox"/> 3. 25-29 ปี	<input type="checkbox"/> 4. 30-39 ปี
<input type="checkbox"/> 5. 40-49 ปี	<input type="checkbox"/> 6. 50-59 ปี
<input type="checkbox"/> 7. 60 ปีขึ้นไป	
- การศึกษาที่สำเร็จสูงสุด

<input type="checkbox"/> 1. ประถมศึกษาหรือต่ำกว่า	<input type="checkbox"/> 2. มัธยมศึกษาตอนต้นหรือเทียบเท่า
<input type="checkbox"/> 3. มัธยมศึกษาตอนปลายหรือเทียบเท่า	<input type="checkbox"/> 4. อนุปริญญาและปริญญาตรี
<input type="checkbox"/> 5. สูงกว่าปริญญาตรี	
- อาชีพหลัก

<input type="checkbox"/> 1. รับราชการ/พนักงานของรัฐ	<input type="checkbox"/> 2. รับจ้าง
<input type="checkbox"/> 3. ธุรกิจส่วนตัว	<input type="checkbox"/> 4. รัฐวิสาหกิจ/หน่วยงานอื่น ๆ ของรัฐ
<input type="checkbox"/> 5. ผู้รับบำนาญ	<input type="checkbox"/> 6. เกษตรกรรม/กสิกรรม
<input type="checkbox"/> 7. พนักงานท้องถิ่น/เทศบาล	<input type="checkbox"/> 8. ไม่ทำงาน
<input type="checkbox"/> 9. กำลังศึกษา	<input type="checkbox"/> 10. อื่น ๆ โปรดระบุ.....
- รายได้โดยเฉลี่ยต่อเดือนของท่าน

<input type="checkbox"/> 1. ไม่มีรายได้	<input type="checkbox"/> 2. ต่ำกว่า 5,000 บาท
<input type="checkbox"/> 3. 5,001-10,000 บาท	<input type="checkbox"/> 4. 10,001-15,000 บาท
<input type="checkbox"/> 5. มากกว่า 15,001 บาท	

ตอนที่ 2 ข้อมูลการเข้ารับบริการ

คำชี้แจง: โปรดเขียนเครื่องหมาย ✓ ลงใน หน้าข้อความที่ตรงกับความเป็นจริงของท่าน

- ในรอบ 1 ปีที่ผ่านมา ท่านมารับบริการในงานนี้จำนวนกี่ครั้ง (โดยประมาณ)

<input type="checkbox"/> 1. จำนวน 1 ครั้งต่อเดือน	<input type="checkbox"/> 2. จำนวน 2-3 ครั้งต่อเดือน
<input type="checkbox"/> 3. จำนวน 4-5 ครั้งต่อเดือน	<input type="checkbox"/> 4. มากกว่า 5 ครั้งต่อเดือน
- ช่วงเวลาที่ท่านเข้ารับบริการบ่อยครั้ง

<input type="checkbox"/> 1. 08.30-12.00 น.	<input type="checkbox"/> 2. 12.01-13.00 น.
<input type="checkbox"/> 3. 13.01-16.30 น.	<input type="checkbox"/> 4. นอกเวลาราชการหรือวันหยุด
- ระยะเวลาในการรับบริการเฉลี่ยต่อครั้ง

<input type="checkbox"/> 1. น้อยกว่า 10 นาที	<input type="checkbox"/> 2. 10-30 นาที
<input type="checkbox"/> 3. 31-60 นาที	<input type="checkbox"/> 4. มากกว่า 1 ชั่วโมง
- ท่านรับทราบข้อมูลข่าวสารต่าง ๆ ของเทศบาล/องค์การบริหารส่วนตำบลจากแหล่งใดมากที่สุด

<input type="checkbox"/> 1. เว็บไซต์/ไลน์/เฟซบุ๊ก	<input type="checkbox"/> 2. สิ่งตีพิมพ์ เช่น โบปลิว หนังสือพิมพ์
<input type="checkbox"/> 3. เพื่อนบ้าน	<input type="checkbox"/> 4. ผู้นำชุมชน
<input type="checkbox"/> 5. บุคลากรของ เทศบาล/อบต.	<input type="checkbox"/> 6. เสียงตามสาย/วิทยุชุมชน
<input type="checkbox"/> 7. อื่น ๆ โปรดระบุ.....	

ตอนที่ 3 ความพึงพอใจของประชาชนผู้รับบริการที่มีต่อการให้บริการของเทศบาล/องค์การบริหารส่วนตำบล

คำชี้แจง: โปรดเขียนเครื่องหมาย ✓ ลงในช่อง “ระดับความพึงพอใจ” ที่ตรงกับความเป็นจริง

การให้บริการ	ระดับความพึงพอใจ				
	น้อยที่สุด (1)	น้อย (2)	ปานกลาง (3)	มาก (4)	มากที่สุด (5)
ด้านกระบวนการ/ขั้นตอนการบริการ					
1. มีลำดับขั้นตอนการให้บริการอย่างชัดเจน					
2. ขั้นตอนการให้บริการไม่ยุ่งยากซับซ้อน					
3. ขั้นตอนการให้บริการแต่ละขั้นตอนมีความสะดวก รวดเร็ว					
4. ระยะเวลาในการให้บริการแต่ละขั้นตอนเหมาะสม					
ด้านช่องทางการให้บริการ					
1. มีช่องทางการให้บริการที่หลากหลาย เช่น ที่สำนักงาน ที่ทำการ ผู้ใหญ่บ้าน โทรศัพท์ ไลน์					
2. แบบฟอร์มหรือคำร้องต่างๆ มีความชัดเจน เข้าใจง่าย					
3. อุปกรณ์และเครื่องมือที่ใช้ในการให้บริการเพียงพอต่อการให้บริการ					
4. การให้ข้อมูลข่าวสารตามช่องทางต่างๆ เช่น เว็บไซต์ เอกสาร/คู่มือ เสียงตามสาย					
ด้านเจ้าหน้าที่/บุคลากรผู้ให้บริการ					
1. เจ้าหน้าที่ให้บริการด้วยความรวดเร็วและถูกต้อง					
2. เจ้าหน้าที่เต็มใจ ดูแลเอาใจใส่และกระตือรือร้นในการให้บริการ					
3. เจ้าหน้าที่ให้ความสำคัญกับประชาชนที่มาใช้บริการอย่างเท่าเทียมกัน					

การให้บริการ	ระดับความพึงพอใจ				
	น้อยที่สุด (1)	น้อย (2)	ปานกลาง (3)	มาก (4)	มากที่สุด (5)
4. เจ้าหน้าที่สามารถแก้ปัญหา อุปสรรคที่เกิดขึ้นได้อย่างเหมาะสม					
5. เจ้าหน้าที่แต่งกายเรียบร้อยและเหมาะสม					
ด้านสิ่งอำนวยความสะดวกและปัจจัยเอื้อต่อการเข้ารับบริการ					
1. มีสิ่งอำนวยความสะดวก เช่น จอดรถ ห้องน้ำ ที่นั่งคอยบริการ บริการน้ำดื่ม					
2. มีเครื่องมือ วัสดุ อุปกรณ์ และระบบในการบริการข้อมูลสารสนเทศ เช่น เครื่องถ่ายเอกสาร					
3. สถานที่ให้บริการสะอาด เป็นระเบียบและปลอดภัย					
4. ความสะดวกในการเดินทางมารับบริการ					

ตอนที่ 4 ข้อเสนอแนะเกี่ยวกับจุดเด่นของการบริการที่ท่านประทับใจ และจุดที่ควรปรับปรุง

คำชี้แจง : โปรดเขียนข้อเสนอแนะเกี่ยวกับจุดเด่นของ**การบริการที่ท่านประทับใจ** และ**จุดที่ควรปรับปรุง**ในด้านต่าง ๆ

ด้านข้อมูลข่าวสารที่ให้บริการแก่ประชาชน

.....

ด้านสถานที่ในการให้บริการ

.....

ด้านการให้บริการของเจ้าหน้าที่

.....

ด้านวิธีการเข้ามามีส่วนร่วมของประชาชน

.....

ด้านสิ่งอำนวยความสะดวกที่เอื้อต่อการรับบริการ

.....

ด้านอื่นๆ

.....

ขอขอบคุณทุกท่านที่ให้ความร่วมมือในการตอบแบบสอบถามฯ ในครั้งนี้

ภาคผนวก ข
การตรวจสอบคุณภาพเครื่องมือ

ผลการวิเคราะห์หาค่าสัมประสิทธิ์ความสอดคล้อง (Index of Concordance: IOC)

ผู้เชี่ยวชาญจำนวน 3 ท่าน ประกอบด้วย

ผู้เชี่ยวชาญท่านที่ 1 ผู้ช่วยศาสตราจารย์ ดร.ชนม์ณัฐชา กังวานศุภพันธ์
รองผู้อำนวยการสถาบันวิจัยและพัฒนา มหาวิทยาลัยราชภัฏสุรินทร์

ผู้เชี่ยวชาญท่านที่ 2 ดร.อุบลวรรณ สุวรรณฤสิทธิ์
รองผู้อำนวยการสถาบันวิจัยและพัฒนา มหาวิทยาลัยราชภัฏสุรินทร์

ผู้เชี่ยวชาญท่านที่ 3 ดร.นิศานาถ แก้ววินัด
ประธานสาขาวิชาการจัดการวิศวกรรมและเทคโนโลยี มหาวิทยาลัยราชภัฏ
สุรินทร์

ตาราง ค่าสัมประสิทธิ์ความสอดคล้อง (Index of Concordance: IOC)

ตอน	ข้อที่	คะแนนผู้เชี่ยวชาญ			ผลรวมของ คะแนน (R)	ค่าสัมประสิทธิ์ ความสอดคล้อง IOC	ผลการ พิจารณา	ข้อเสนอแนะ
		ท่าน ที่ 1	ท่าน ที่ 2	ท่าน ที่ 3				
2	1	+1	+1	+1	5	1.00	ใช้ได้	
	2	+1	+1	+1	5	1.00	ใช้ได้	
	3	+1	+1	+1	5	1.00	ใช้ได้	
	4	+1	+1	+1	5	1.00	ใช้ได้	
3	1	+1	+1	+1	5	1.00	ใช้ได้	
	2	+1	+1	+1	5	1.00	ใช้ได้	
	3	+1	+1	+1	5	1.00	ใช้ได้	
	4	+1	+1	+1	5	1.00	ใช้ได้	
	5	+1	+1	+1	5	1.00	ใช้ได้	
	6	+1	+1	+1	5	1.00	ใช้ได้	
	7	+1	+1	+1	5	1.00	ใช้ได้	
	8	+1	+1	+1	5	1.00	ใช้ได้	
	9	+1	+1	+1	5	1.00	ใช้ได้	
	10	+1	+1	+1	5	1.00	ใช้ได้	
	11	+1	+1	+1	5	1.00	ใช้ได้	
	12	+1	+1	+1	5	1.00	ใช้ได้	
	13	+1	+1	+1	5	1.00	ใช้ได้	
14	+1	+1	+1	5	1.00	ใช้ได้		
15	+1	+1	+1	5	1.00	ใช้ได้		
16	+1	+1	+1	5	1.00	ใช้ได้		
17	+1	+1	+1	5	1.00	ใช้ได้		

ภาคผนวก ค
ประมวลภาพกิจกรรมการลงพื้นที่





