

แผนพัฒนาท้องถิ่น
(พ.ศ.๒๕๖๖-๒๕๗๐)



องค์การบริหารส่วนตำบลประทัดบุ
อำเภอปราสาท จังหวัดสุรินทร์

คำนำ

ตามที่กระทรวงมหาดไทยมีหนังสือ ด่วนที่สุด ที่ มท ๐๘๑๐.๓/ว ๗๔๖๗ ลงวันที่ ๑๔ ธันวาคม ๒๕๖๓ แจ้งแนวทางการจัดทำแผนพัฒนาขององค์กรปกครองส่วนท้องถิ่น (พ.ศ.๒๕๖๖-๒๕๗๐) ขององค์กรปกครองส่วนท้องถิ่น โดยกำหนดระยะเวลาแผนพัฒนาท้องถิ่นเป็นระยะเวลาห้าปี (พ.ศ. ๒๕๖๖-๒๕๗๐) เพื่อให้แผนพัฒนาท้องถิ่นมีความสอดคล้องและเชื่อมโยงกับแผนพัฒนาจังหวัด แผนพัฒนาภูมิภาค รวมทั้งแผนปฏิบัติราชการประจำปี จังหวัด แผนปฏิบัติราชการประจำปีกลุ่มจังหวัด ตลอดจนสามารถบูรณาการแผนงาน/โครงการ/กิจกรรมและงบประมาณในพื้นที่ได้อย่างมีประสิทธิภาพ อันจะก่อให้เกิดประโยชน์สูงสุดให้กับประชาชน

“แผนพัฒนาท้องถิ่น” หมายความว่า แผนพัฒนาท้องถิ่นขององค์กรปกครองส่วนท้องถิ่นที่กำหนด วิสัยทัศน์ ประเด็นยุทธศาสตร์ เป้าประสงค์ ตัวชี้วัด ค่าเป้าหมาย และกลยุทธ์ โดยสอดคล้องกับแผนพัฒนาจังหวัด ยุทธศาสตร์การพัฒนาขององค์กรปกครองส่วนท้องถิ่นในเขตจังหวัด แผนพัฒนาอำเภอ แผนพัฒนาตำบล แผนพัฒนาหมู่บ้านหรือแผนชุมชน อันมีลักษณะเป็นการกำหนดรายละเอียดแผนงาน โครงการพัฒนาที่จัดทำขึ้น สำหรับปีงบประมาณแต่ละปี ซึ่งมีความต่อเนื่องและเป็นแผนก้าวหน้าและให้หมายความรวมถึงการเพิ่มเติมหรือ เปลี่ยนแปลงแผนพัฒนาท้องถิ่น

องค์การบริหารส่วนตำบล ประทัดบุ จะใช้แผนพัฒนาท้องถิ่น (พ.ศ. ๒๕๖๖-๒๕๗๐) เป็นกรอบในการจัดทำงบประมาณรายจ่ายประจำปี งบประมาณรายจ่ายเพิ่มเติม งบประมาณจากเงินสะสม และหวังเป็นอย่างยิ่งว่า แผนพัฒนาท้องถิ่น (พ.ศ. ๒๕๖๖-๒๕๗๐) สามารถตอบสนองความต้องการ และแก้ไขปัญหาของประชาชน ในเขตองค์การบริหารส่วนตำบลประทัดบุ อย่างมีประสิทธิภาพต่อไป

องค์การบริหารส่วนตำบลประทัดบุ

สารบัญ

หน้า

ส่วนที่ ๑ สภาพทั่วไปและข้อมูลพื้นฐาน

๑-๑๑

๑. ด้านกายภาพ
๒. ด้านการเมือง/การปกครอง
๓. ประชากร
๔. สภาพทางสังคม
๕. ระบบบริการพื้นฐาน
๖. ระบบเศรษฐกิจ
๗. ศาสนา ประเพณี วัฒนธรรม
๘. ทรัพยากรธรรมชาติ
๙. อื่นๆ

ส่วนที่ ๒ ยุทธศาสตร์องค์กรปกครองส่วนท้องถิ่น

๑๒-๒๘

๑. ความสัมพันธ์ระหว่างแผนพัฒนาระดับมหภาค
๒. ยุทธศาสตร์ขององค์กรปกครองส่วนท้องถิ่น
๓. การวิเคราะห์เพื่อพัฒนาท้องถิ่น

ส่วนที่ ๓ การนำแผนพัฒนาท้องถิ่นไปสู่การปฏิบัติ

๒๙ - ๘๗

๑. ยุทธศาสตร์การพัฒนาและแผนงาน
๒. บัญชีโครงการพัฒนาท้องถิ่น

ส่วนที่ ๔ การติดตามและประเมินผล

๘๘ - ๙๐

๑. การติดตามและประเมินผลยุทธศาสตร์
๒. การติดตามและประเมินผลโครงการ
๓. สรุปผลการพัฒนาท้องถิ่น
๔. ข้อเสนอแนะในการจัดทำแผนพัฒนาท้องถิ่นในอนาคต

ส่วนที่ ๑

สภาพทั่วไปและข้อมูลพื้นฐาน

๑. ด้านกายภาพ

ประวัติความเป็นมา ที่มาของชื่อตำบลประทัญ เดอมประเทอดบือส์ (ต้นประทัญ)

มีลักษณะเป็นต้นไม้เลื้อยคล้ายเถาวัลย์ แต่ละกิ่งก้านจะมีหนาม ในหนึ่งหน่อจะสามารถแตกแขนงออกหลายกิ่งก้าน ใบมีลักษณะยาวรี ขนาดเส้นผ่านศูนย์กลางไม่เกิน ๑ เซนติเมตร มีผลเป็นฝัก ลักษณะของฝักเป็นรูปสามเหลี่ยมแบบยาวประมาณ ๖ เซนติเมตร ในหนึ่งฝักจะมีเมล็ดอยู่ ๒ เมล็ด แต่ลัดจะมีเมล็ดที่สมบูรณ์เพียงหนึ่งเมล็ด ลักษณะของเมล็ดคล้ายเมล็ดสตอแต่เล็กกว่ากินไม่ได้เนื่องจากมีเมล็ดที่ฝาดและขม เมื่อแก่เต็มทีเมล็ดที่ฝักจะแตกออกมามีเสียงแตกดังแปะเหมือนเสียงตีคังไม้เล็กๆลงบนพื้นกระดานและเมล็ดจะถูกดีดออกจากฝักกระจ่ายไปไกลราวประมาณ ๒-๓ เมตร เพื่อเป็นการขยายพันธุ์

สภาพทั่วไป

ลักษณะที่ตั้ง องค์การบริหารส่วนตำบลประทัญ ได้รับการประกาศจัดตั้งเป็นองค์การบริหารส่วนตำบลประทัญ เมื่อวันที่ ๑๔ ธันวาคม ๒๕๔๒ มีพื้นที่ ๒๗ ตารางกิโลเมตร ตั้งอยู่ถนน รพช.(เร่งรัดพัฒนาชนบท) สายตำบล เชื้อเพลิง-ตาปาง (สร๓๑๖๘) ประชาชนส่วนใหญ่ปลูกบ้านเรือนอาศัยอยู่กระจัดกระจายไปทั่ว ตามแนวเขตของหมู่บ้าน ระยะทางจากตำบลประทัญไปอำเภอปราสาทประมาณ ๑๓ กิโลเมตร ใช้เวลาเดินทางประมาณ ๓๐ - ๔๐ นาที

อาณาเขตและเนื้อที่ :

- ทิศเหนือติดต่อกับตำบลสวาย อำเภอเมือง จังหวัดสุรินทร์
- ทิศใต้ติดต่อกับตำบลสมุด อำเภอปราสาท จังหวัดสุรินทร์
- ทิศตะวันออกติดต่อกับตำบลไหล อำเภอปราสาท จังหวัดสุรินทร์
- ทิศตะวันตกติดต่อกับตำบลสมุด อำเภอปราสาท จังหวัดสุรินทร์

ลักษณะภูมิประเทศ :

ลักษณะพื้นที่ส่วนใหญ่เป็นพื้นที่ราบสูง จำนวน ๓ ใน ๔ ส่วนพื้นที่จำนวน ๑ ใน ๔ เป็นที่อยู่อาศัยและทำไร่ สภาพดินส่วนใหญ่เป็นดินเหนียวปนทราย ไม่มีแม่น้ำไหลผ่าน การเกษตรต้องอาศัยน้ำฝนเป็นหลัก แหล่งน้ำส่วนใหญ่มีสภาพตื้นเขินไม่สามารถกักเก็บน้ำได้ตลอดปี จะมีน้ำใช้ช่วงฤดูฝนเท่านั้น

ลักษณะภูมิอากาศ มี ๓ ฤดู คือ

- ฤดูร้อน ตั้งแต่เดือน มีนาคม- เมษายน
- ฤดูฝน ตั้งแต่เดือน พฤษภาคม- ตุลาคม
- ฤดูหนาว ตั้งแต่เดือน พฤศจิกายน- กุมภาพันธ์

โครงสร้างคณะผู้บริหาร

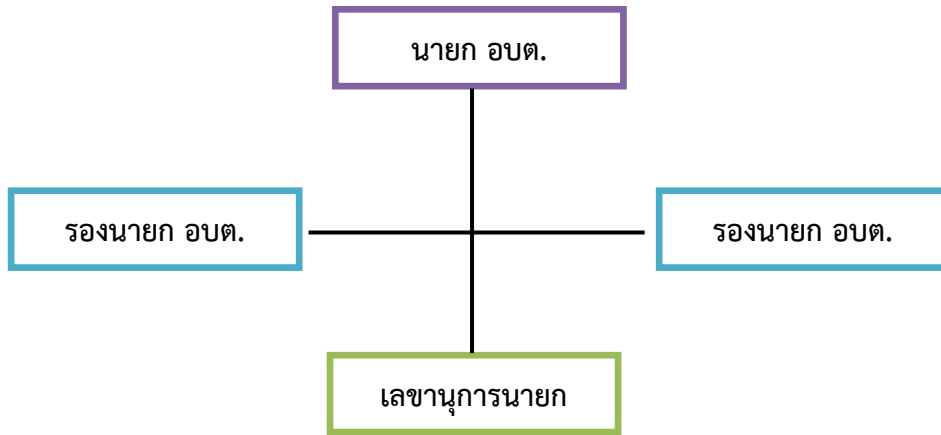

๒. ด้านการเมือง/การปกครอง

๒.๑ เขตการปกครอง

หมู่บ้านในเขตองค์การบริหารส่วนตำบลประทัดบุ มีจำนวน ๙ หมู่บ้าน ได้แก่

- | | | | | |
|-----------|----------------|-------------------------|-----------------------|---|
| หมู่ที่ ๑ | บ้านจบก | นายเดชา อยู่คง | เป็นผู้ใหญ่บ้าน | |
| หมู่ที่ ๒ | บ้านหนองยาว | นายชาติ เป็รื่องวิชา | | ” |
| หมู่ที่ ๓ | บ้านสระกอร์ | นายเจษฎาวุธ ธรรมพร | | ” |
| หมู่ที่ ๔ | บ้านปจิก | นางจีรพงษ์ สุลินทบูรณ์ | | ” |
| หมู่ที่ ๕ | บ้านภูมิกันดาร | นายสุทนต์ ปลายด่วน | | ” |
| หมู่ที่ ๖ | บ้านสวายปริง | นางเสมียน ดีแก่ | | ” |
| หมู่ที่ ๗ | บ้านพนม | นายเป็รียว สุขลอย | | ” |
| หมู่ที่ ๘ | บ้านประทัดบุ | นายพิสิฐ ศิริประดับวรรณ | เป็นกำนันตำบลประทัดบุ | |
| หมู่ที่ ๙ | บ้านปจิกพัฒนา | นายเสริฐ พงงาตุนต์ | เป็นผู้ใหญ่บ้าน | |

๓. ประชากร

๓.๑ ข้อมูลเกี่ยวกับจำนวนประชากร

หมู่ที่ ๑	บ้านจบก	๑๙๘	ครัวเรือน	ประชากรรวม	๗๑๐	คน	ชาย	๓๓๗	คน	หญิง	๓๗๓	คน			
หมู่ที่ ๒	บ้านหนองยาว	๑๔๕	ครัวเรือน	ประชากรรวม	๔๔๓	คน	ชาย	๒๒๕	คน	หญิง	๒๑๘	คน			
หมู่ที่ ๓	บ้านสระกอร์	๑๕๑	ครัวเรือน	ประชากรรวม	๕๗๙	คน	ชาย	๒๘๗	คน	หญิง	๒๙๒	คน			
หมู่ที่ ๔	บ้านปจิก	๑๑๑	ครัวเรือน	ประชากรรวม	๓๗๕	คน	ชาย	๑๘๙	คน	หญิง	๑๘๖	คน			
หมู่ที่ ๕	บ้านภูมิกันดาร	๑๑๒	ครัวเรือน	ประชากรรวม	๓๗๒	คน	ชาย	๑๘๔	คน	หญิง	๑๘๘	คน			
หมู่ที่ ๖	บ้านสวายปริง	๑๓๗	ครัวเรือน	ประชากรรวม	๔๙๗	คน	ชาย	๒๓๓	คน	หญิง	๒๖๔	คน			
หมู่ที่ ๗	บ้านพนม	๑๕๖	ครัวเรือน	ประชากรรวม	๖๖๙	คน	ชาย	๓๓๐	คน	หญิง	๓๓๙	คน			
หมู่ที่ ๘	บ้านประทัดบุ	๑๖๐	ครัวเรือน	ประชากรรวม	๖๒๗	คน	ชาย	๓๑๙	คน	หญิง	๓๐๘	คน			
หมู่ที่ ๙	บ้านปจิกพัฒนา	๗๓	ครัวเรือน	ประชากรรวม	๓๐๘	คน	ชาย	๑๕๑	คน	หญิง	๑๕๗	คน			
				รวม	๑,๒๔๓	ครัวเรือน	ประชากรทั้งหมด	๔,๕๘๐	คน	ชาย	๒,๒๕๕	คน	หญิง	๒,๓๒๕	คน

๓.๒ ช่วงอายุและจำนวนประชากร

ประชากร ขององค์การบริหารส่วนตำบลประทัญ (ปี พ.ศ. ๒๕๖๔)			
ประชากร	หญิง	ชาย	
จำนวนประชากรเยาวชน	๒๒๕	๒๒๑	
จำนวนประชากร	๖๙๕	๗๒๒	
จำนวนประชากรผู้สูงอายุ	๒๖๑	๒๐๘	
รวม	๑,๑๘๑	๑,๑๕๑	

๔. สภาพทางสังคม

๔.๑ การศึกษา

ด้านการศึกษาในเขตองค์การบริหารส่วนตำบลประทัญ มีการจัดการด้านการศึกษา โดยมีศูนย์พัฒนาเด็กเล็ก ขององค์การบริหารส่วนตำบลประทัญ จำนวน ๒ แห่ง มีโรงเรียน สังกัด สำนักงานคณะกรรมการการศึกษาขั้นพื้นฐาน (สพฐ.) จำนวน ๓ แห่ง ตามข้อมูล ดังนี้

ศูนย์พัฒนาเด็กเล็กก่อนวัยเรียนประจำปีการศึกษา พ.ศ. ๒๕๖๒

ที่	ชื่อศูนย์พัฒนาเด็กเล็ก	ที่ตั้ง	พ.ศ. ๒๕๖๒ จำนวนนักเรียน		
		หมู่ที่	ชาย	หญิง	รวม
๑	ศูนย์พัฒนาเด็กเล็กอบต.ประทัญ	๓	๑๐	๑๓	๒๓
รวม			๑๘	๒๓	๔๑

➔ ศูนย์พัฒนาเด็กเล็ก

- มีผู้ดูแลเด็ก จำนวน ๔ คน
- มีผู้ช่วยครูผู้ดูแลเด็ก จำนวน ๑ คน

ที่อ่านหนังสือประจำหมู่บ้าน จำนวน ๕ แห่งดังนี้

๑. บ้านสระกอร์
๒. บ้านสวายปริง
๓. บ้านภูมิกันดาร
๔. บ้านประทัญ
๕. บ้านปจิกพัฒนา

สภาเด็กและเยาวชนตำบลประทัญญ

องค์การบริหารส่วนตำบลประทัญญ ได้จัดตั้งสภาเด็กและเยาวชนขึ้น จำนวน ๑ แห่ง เพื่อ เป็นองค์กรเครือข่ายเชื่อมโยงกลุ่มเด็กและเยาวชนใน องค์การบริหารส่วนตำบลประทัญญ ที่มีการดำเนินงานในด้านต่างๆ เข้าด้วยกันอย่างเป็นระบบ เพื่อแสวงหาแนวทางในการส่งเสริมและพัฒนาเด็กและเยาวชนภายใน องค์การบริหารส่วนตำบลประทัญญภายใต้หลักการ “เด็กนำผู้ใหญ่หนุน” ซึ่งในปัจจุบันนี้สภาเด็กและเยาวชน เป็นองค์กรนิติบุคคล ภายใต้พระราชบัญญัติส่งเสริมการพัฒนาเด็กและเยาวชนแห่งชาติ พุทธศักราช ๒๕๕๐ และที่แก้ไขเพิ่มเติม (ฉบับที่ ๒) พ.ศ. ๒๕๖๐ โดยสภาเด็กและเยาวชน มีสำนักงานตั้งอยู่ที่ องค์การบริหารส่วนตำบลประทัญญ อำเภอปราสาท จังหวัดสุรินทร์ โดยได้ดำเนินการแต่งตั้งคณะกรรมการบริหารสภาเด็กและเยาวชน เพื่อส่งเสริม สนับสนุน และประสานงานการดำเนินการของสภาเด็กและเยาวชน

ข้อมูลโรงเรียนสังกัด สำนักงานคณะกรรมการการศึกษาขั้นพื้นฐาน (สพฐ.)

ชื่อสถานศึกษา	จำนวนนักเรียน								
	อนุบาล			ประถมศึกษา					
	อนุบาล๑	อนุบาล๒	อนุบาล๓	ป.๑	ป.๒	ป.๓	ป.๔	ป.๕	ป.๖
โรงเรียนเจริญราษฎร์วิทยา	๒๐	๒๐	๒๐	๓๐	๓๕	๓๕	๓๖	๓๖	๓๖
โรงเรียนบ้านพนม	๕	๕	๕	๒๘	๒๕	๒๕	๒๖	๒๕	๒๕
รวมทั้งสิ้น	๒๕	๒๕	๒๕	๕๘	๖๐	๖๐	๖๒	๖๑	๖๑

๔.๒ สาธารณสุข

- โรงพยาบาลส่งเสริมสุขภาพตำบลประทัญญ จำนวน ๑ แห่ง
- ศูนย์สาธารณสุขมูลฐานชุมชน(ศสมช.) ๙ แห่ง หมู่ที่ ๑ - ๙
- อัตราการใช้น้ำสะอาดร้อยละ ๑๐๐

๔.๓ อาชญากรรม

องค์การบริหารส่วนตำบลประทัญญไม่มีเหตุอาชญากรรมเกิดขึ้น แต่มีเหตุการณ์ลักขโมยทรัพย์สินประชาชน และทำลายทรัพย์สินของราชการ ซึ่งองค์การบริหารส่วนตำบลประทัญญก็ได้ดำเนินการป้องกันการเกิดเหตุดังกล่าว จากการสำรวจข้อมูลพื้นฐานพบว่า ส่วนมากครัวเรือนมีการป้องกันอุบัติเหตุอย่างถูกวิธีมีความปลอดภัยในชีวิตและทรัพย์สิน ปัญหาคือจากข้อมูลที่สำรวจพบว่ามี การป้องกันอุบัติเหตุอาชญากรรม วิธีการแก้ปัญหาขององค์การบริหารส่วนตำบลประทัญญนั้นได้บรรจุโครงการติดตั้งกล้องวงจรปิดในแผนพัฒนาท้องถิ่นสี่ปี ๒๕๖๖ เรียบร้อยแล้ว รวมทั้งได้ตั้งจุดตรวจ จุดสกัด จุดบริการ ในช่วงเทศกาลที่มีวันหยุดหลายวันเพื่ออำนวยความสะดวกให้กับประชาชน แต่ปัญหาที่พบเป็นประจำคือการทะเลาะวิวาทของกลุ่มวัยรุ่นโดยเฉพาะในสถานที่จัดงานดนตรี งานมหรสพ เป็นปัญหาที่ชุมชนได้รับผลกระทบเป็นอย่างมาก การแก้ไขปัญหา คือการแจ้งเตือนให้ผู้ปกครองดูแลบุตรหลานของตน ประชาสัมพันธ์ให้ทราบถึงผลกระทบผลเสียหาย และโทษที่ได้รับจากการเกิดเหตุทะเลาะวิวาท การขอความร่วมมือไปยังผู้นำ การขอกำลังจากตำรวจ ผู้นำ อปพร. เพื่อระงับเหตุไม่ให้เกิดความรุนแรง แต่จะไม่ให้เกิดขึ้นเลยยังเป็นปัญหาที่ปัจจุบันไม่สามารถที่จะแก้ไขได้ ทั้งที่มีการร่วมมือกันหลายฝ่าย เป็นเรื่องที่ทางองค์การบริหารส่วนตำบลจะต้องหาวิธีที่จะแก้ไขปัญหาให้กับประชาชนต่อไปตามอำนาจหน้าที่ที่สามารถดำเนินการได้

๔.๔ ยาเสพติด

ปัญหา ยาเสพติดในองค์การบริหารส่วนตำบลประทัดบุ จากการที่ทางสถานีตำรวจภูธรบ้านเหลื่อมได้แจ้งให้กับองค์การบริหารส่วนตำบลประทัดบุทราบนั้นพบว่าในเขตองค์การบริหารส่วนตำบลประทัดบุมีผู้ที่ติดยาเสพติดแต่เมื่อเทียบกับพื้นที่อื่นถือว่าน้อย และยังไม่พบผู้ค้า เหตุผลก็เนื่องมาจากว่าได้รับความร่วมมือกับทางผู้นำ ประชาชน หน่วยงานขององค์การบริหารส่วนตำบลประทัดบุที่ช่วยสอดส่องดูแลอยู่เป็นประจำ การแก้ไขปัญหขององค์การบริหารส่วนตำบลประทัดบุสามารถทำได้เฉพาะตามอำนาจหน้าที่เท่านั้น เช่น การณรงค์ การประชาสัมพันธ์ การแจ้งเบาะแส การฝึกอบรมให้ความรู้ ถ้านอกเหนือจากอำนาจหน้าที่ก็เป็นเรื่องของอำเภอหรือตำรวจแล้วแต่กรณี ทั้งนี้ องค์การบริหารส่วนตำบลประทัดบุก็ได้ให้ความร่วมมือมาโดยตลอด

๔.๕ การสังคมสงเคราะห์

องค์การบริหารส่วนตำบลประทัดบุได้ดำเนินการด้านสังคมสงเคราะห์ ดังนี้

- (๑) ดำเนินการจ่ายเบี้ยยังชีพให้กับผู้สูงอายุ ผู้พิการ และผู้ป่วยเอดส์
- (๒) รับลงทะเบียนและประสานโครงการเงินอุดหนุนเพื่อการเลี้ยงดูเด็กแรกเกิด
- (๓) ประสานการทำบัตรผู้พิการ
- (๔) ดำเนินโครงการการจ้างนักเรียน/นักศึกษาทำงานช่วงปิดภาคเรียน
- (๕) ดำเนินการโครงการฝึกอบรมทักษะอาชีพให้กับประชาชนทั่วไป
- (๖) ดำเนินโครงการสงเคราะห์ครอบครัวผู้ยากไร้ที่ตกเกณฑ์ จปฐ.
- (๗) ดำเนินโครงการสร้างและซ่อมที่อยู่อาศัยให้กับผู้ยากไร้ รายได้น้อย ผู้ด้อยโอกาสไร้ที่พึ่ง
- (๘) อุดหนุนกองทุนสวัสดิการชุมชน
- (๙) ประสานการให้ความช่วยเหลือของจังหวัด อำเภอ หน่วยงานต่างๆ ที่ให้การสนับสนุน
- (๑๐) จัดตั้งโรงเรียนผู้สูงอายุ

๕. ระบบบริการพื้นฐาน

๕.๑ การคมนาคมขนส่ง

องค์การบริหารส่วนตำบลประทัดบุ ไม่มี บขส.

๕.๒ เส้นทางคมนาคม

การคมนาคมของตำบลประทัดบุมีเส้นทางที่สามารถเข้ามาสู่ตัวตำบลได้ ๑ เส้นทางหลักดังนี้
สายเชื้อเพลิงตาปาง

๑. ถนน คสล.จำนวน ๓๐ สาย สภาพใช้งานได้ดี
๒. ถนนลูกรังในหมู่บ้าน จำนวน ๒๕ สาย สภาพใช้งานได้ดี แต่จะลำบากในฤดูฝน
๓. ถนนดินเชื่อมระหว่างหมู่บ้านและตำบลใกล้เคียง จำนวน ๑๒ สายสภาพใช้งานได้ดี แต่จะลำบากในฤดูฝน

๕.๓ การไฟฟ้า

การขยายเขตไฟฟ้า ปัจจุบันมีไฟฟ้าใช้ทุกครัวเรือน คิดเป็น ๑๐๐ เปอร์เซ็นต์ ปัญหาคือไฟฟ้าส่องสว่างทางหรือที่สาธารณะยังไม่สามารถดำเนินการครอบคลุมพื้นที่ได้ทั้งหมด เนื่องจากพื้นที่ที่มีความต้องการให้ติดตั้งไฟฟ้าส่องสว่างนั้นยังไม่เป็นที่สาธารณะ องค์กรบริหารส่วนตำบลจึงไม่สามารถดำเนินการได้ เช่นเดียวกับถนน การแก้ปัญหาคือประสานความร่วมมือกันหลายๆ ฝ่าย เพื่อที่จะทำความเข้าใจกับประชาชนในพื้นที่ และวิธีการที่จะดำเนินการแก้ไขอย่างไร ทั้งนี้ องค์กรบริหารส่วนตำบลก็ได้ตั้งงบประมาณในส่วนนี้ไว้แล้ว และได้แจ้งประชาสัมพันธ์ให้ประชาชนได้รับทราบถึงเหตุผลเพื่อที่จะได้ช่วยกันแก้ไขปัญหาให้กับประชาชน

๕.๔ การประปา

การประปาขององค์กรบริหารส่วนตำบลประทัดบุ ส่งมอบให้แก่ละ หมู่บ้านได้บริหารจัดการเอง และทุกหมู่บ้านสามารถให้บริการได้ครอบคลุม เกือบทุกหลังคาเรือน คิดเป็น ๘๐ เปอร์เซ็นต์ แต่จะมีปัญหาในปีที่ผ่านมาบางหมู่บ้านที่เกิดปัญหาภัยแล้งซึ่งทางองค์กรบริหารส่วนตำบลประทัดบุได้แก้ไขปัญหาโดยการใช้เครื่องสูบน้ำจากสระหนึ่งไปยังอีกสระที่ใช้ระบบประปาและสามารถแก้ไขปัญหาให้ประชาชนได้ องค์กรบริหารส่วนตำบลก็ได้นำโครงการเกี่ยวกับพัฒนาแหล่งน้ำบรรจุน้ำในแผนพัฒนา ท้องถิ่นเพื่อที่จะพิจารณาดำเนินการในปีต่อไปเมื่อมีงบประมาณและความจำเป็นก็สามารถดำเนินโครงการได้ต่อเนื่องเพื่อตอบสนองต่อความต้องการของประชาชน

๕.๕ โทรศัพท์

ปัจจุบันในพื้นที่องค์กรบริหารส่วนตำบลประทัดบุ ไม่มีโทรศัพท์สาธารณะ เนื่องจากประชาชนได้นิยมใช้ โทรศัพท์ส่วนบุคคล แทน ซึ่งสามารถติดต่อสื่อสารได้รวดเร็ว และสามารถใช้บริการอินเทอร์เน็ตได้เช่น โทรศัพท์มือถือ สำหรับสถานที่ราชการ ยังคงใช้ระบบโทรศัพท์พื้นฐานในการติดต่อสื่อสาร ใช้อยู่

๕.๖ ไปรษณีย์/การสื่อสาร/การขนส่ง และวัสดุ ครุภัณฑ์

องค์กรบริหารส่วนตำบลประทัดบุ ไม่มีไปรษณีย์ แต่มีบริการไปรษณีย์จากไปรษณีย์ประจำอำเภอ ซึ่งมี จำนวน ๑ แห่งให้บริการ เวลา ๐๘.๐๐ - ๑๖.๐๐ น. ในวันจันทร์ - เสาร์ (วันเสาร์ครึ่งวัน) หยุดวันอาทิตย์

- มีหอกระจายข่าวประจำหมู่บ้านมีครบทั้ง ๖ หมู่บ้าน
- มีบริการให้ใช้อินเทอร์เน็ตฟรี ที่สำนักงานองค์กรบริหารส่วนตำบลประทัดบุ
- องค์กรบริหารส่วนตำบลประทัดบุ มีวัสดุ ครุภัณฑ์ในการปฏิบัติหน้าที่ แต่ก็มีบางรายการที่ยังขาดแคลนเนื่องจากมีงบประมาณไม่เพียงพอ วัสดุ ครุภัณฑ์ต่างๆ นั้นมีไว้สำหรับการปฏิบัติหน้าที่ของเจ้าหน้าที่องค์กรบริหารส่วนตำบลประทัดบุในการดำเนินการกิจบริการสาธารณะเพื่อประโยชน์ของประชาชนเท่านั้น แต่หากประชาชนเดือดร้อน หรือหน่วยงานอื่นเดือดร้อน ก็สามารถมายืมใช้ได้

๖. ระบบเศรษฐกิจ

๖.๑ การเกษตร

พื้นที่องค์การบริหารส่วนตำบลประตัญญู ประชากรส่วนใหญ่ประกอบอาชีพเกษตรกรรม โดยมีกิจกรรมการเกษตรที่สำคัญ ได้แก่ ทำนา รองลงมา คือ ทำไร่เลี้ยงสัตว์รับจ้าง นอกจากนี้ยังมีกิจกรรมอื่นๆ ซึ่งไม่สามารถจำแนกเป็นรายหมู่บ้านได้ คือ ทำสวนผลไม้ ตามลำดับ (ข้อมูล จปฐ.ปี ๒๕๖๒)

๖.๒ การประมง

ในเขตองค์การบริหารส่วนตำบลประตัญญูไม่มีการประมง เป็นการจับปลาตามธรรมชาติในบริเวณในครัวเรือนตามฤดูกาลเท่านั้น

๖.๓ การปศุสัตว์

การปศุสัตว์ในเขตองค์การบริหารส่วนตำบลประตัญญู เป็นการประกอบการในลักษณะเลี้ยงในครัวเรือนเป็นอาชีพหลักและอาชีพเสริม เช่น การเลี้ยงไก่เปิดโคสุกรกระป๋องเพื่อจำหน่ายและบริโภคเองในครัวเรือน

๖.๔ การบริการ

รีสอร์ท	จำนวน -	แห่ง
ร้านอาหาร	จำนวน	๔ แห่ง

๖.๕ การท่องเที่ยว

ในเขตพื้นที่องค์การบริหารส่วนตำบลประตัญญูมีแหล่งท่องเที่ยว ทางธรรมชาติ ที่เกิดจากการระเบิดหินชิงบ่อระเบิด ซึ่งมีลักษณะคล้ายแกรนด์แคนยอน และมีวัดทั้ง ๔ วัด ในตำบล ซึ่งมาการสร้างโดยศิลปะอันวิจิตรงดงาม

๖.๖ อุตสาหกรรม

ในเขตองค์การบริหารส่วนตำบลประตัญญูมีอุตสาหกรรมโรงโม่หิน จำนวน ๑ โรง

๖.๗ การพาณิชย์และกลุ่มอาชีพ

การพาณิชย์

ธนาคาร - แห่ง	สถานีบริการน้ำมัน	-	แห่ง
บริษัท - แห่ง	ศูนย์การค้า/ห้างสรรพสินค้า	-	แห่ง
ห้างหุ้นส่วนจำกัด - แห่ง	ตลาดสด	-	แห่ง
ร้านค้าต่างๆ ๒๕ แห่ง	โรงฆ่าสัตว์	-	แห่ง
ซูเปอร์มาเก็ต -	แห่ง	ร้านซ่อมรถ	๓ แห่ง

องค์กร/กลุ่มอาชีพ

จากการจัดเวทีชุมชนและสอบถามตัวแทนกลุ่มและองค์กรในชุมชน ทำให้ได้ข้อมูลกลุ่มต่างๆ ในตำบลประทัดบุ ดังนี้ กลุ่มเย็บผ้า กลุ่มทอเสื่อกก กลุ่มจักสาน และกลุ่มแปรรูปผลผลิตทางการเกษตร ในจำนวนดังกล่าวมีกลุ่มที่น่าสนใจ เช่น กลุ่มแปรรูปผลผลิตทางการเกษตรหมู่ที่ ๑ เช่น กลัวยฉาบ ถั่วตัด ข้าวแต่น เกษตรกรจะปลูกถั่วลิสงเพื่อนำมาแปรรูป หลังจากปลูกถั่วลิสงในนาแล้วก็ทำนาซึ่งเป็นการปลูกพืชหมุนเวียนทำให้ดินมีความอุดมสมบูรณ์และยังทำให้ข้าวงามด้วย

๖.๘ แรงงาน

จากการสำรวจข้อมูลพื้นฐานพบว่า ประชากรที่มีอายุ ๑๕ - ๖๐ ปี อยู่ในกำลังแรงงาน ร้อยละ ๙๕ เมื่อเทียบกับอัตราส่วนกับจังหวัด ร้อยละ ๗๓.๙๙ ซึ่งสูงกว่ามาก แต่ค่าแรงในพื้นที่ต่ำกว่าระดับจังหวัด โดยเฉพาะแรงงานด้านการเกษตร ประชากรอายุระหว่าง ๒๕ - ๕๐ ปี บางส่วน ไปรับจ้างทำงานนอกพื้นที่ รวมทั้งแรงงานที่ไปทำงานต่างประเทศ ปัญหาที่พบคือ ประชากรต้องไปทำงานนอกพื้นที่ในเมืองที่มีโรงงานอุตสาหกรรม บริษัท ห้างร้านใหญ่ๆ เพราะในพื้นที่ไม่มีโรงงานอุตสาหกรรมที่มีการจ้างแรงงานเยอะ เพราะพื้นที่ส่วนมากเป็นที่อยู่อาศัย ปัญหานี้ยังไม่สามารถแก้ไขได้

๗. ศาสนา ประเพณี วัฒนธรรม

๗.๑ การนับถือศาสนา

ประชาชนในตำบลประทัดบุจะนับถือศาสนาพุทธโดยมีศาสนสถาน ๓ แห่งดังนี้

ที่	ชื่อศาสนสถาน	สถานที่ตั้ง		จำนวนพระสงฆ์			
		บ้าน	หมู่ที่	พระ	เณร	ชี	รวม
๑	วัดราษฎร์เจริญผล	สระกอร์	๓	๕	-	-	
๒	วัดบ้านจบก	จบก	๑	๔	-	-	
๓	วัดสุวรรณาราม	สวายปริง	๖	๖	-	-	

๗.๒ ประเพณีและงานประจำปี

- ประเพณีวันขึ้นปีใหม่ ประมาณเดือน มกราคม
- ประเพณีทำบุญข้าวปลือก ประมาณเดือน กุมภาพันธ์
- ประเพณีวันสงกรานต์ ประมาณเดือน เมษายน
- ประเพณีแซนโถงตาม ประมาณเดือน ตุลาคม
- ประเพณีลอยกระทง ประมาณเดือน พฤศจิกายน
- ประเพณีวันเข้าพรรษา ออกพรรษา ประมาณเดือน กรกฎาคม ตุลาคม

๗.๓ ภูมิปัญญาท้องถิ่น ภาษาถิ่น

ภาษาถิ่น ประชาชนส่วนใหญ่พูดภาษาเขมร

ภูมิปัญญาท้องถิ่น ได้แก่ วิธีการทอเสื่อจากต้นกก สานแห

๘. ทรัพยากรธรรมชาติ

๘.๑ **น้ำ** ที่ใช้ในการอุปโภค-บริโภค เป็นน้ำที่ได้จากน้ำฝน และน้ำดิบจาก แหล่งน้ำ ซึ่งจะต้องนำมาผ่านกระบวนการของระบบประปา สำหรับน้ำใต้ดินมีปริมาณน้อย ไม่สามารถนำขึ้นมาใช้ให้พอเพียงได้ และบางแห่งเค็ม ไม่สามารถใช้ดื่มและอุปโภคได้

๘.๒ **ป่าไม้** ในเขตพื้นที่องค์การบริหารส่วนตำบลประทัดบุมีป่าชุมชน คือ ป่าชาวบ้านสวายปริง

๘.๓ **ภูเขา** ในเขตพื้นที่องค์การบริหารส่วนตำบลประทัดบุไม่มีภูเขา

๘.๔ **คุณภาพของทรัพยากรธรรมชาติ**

ในพื้นที่ขององค์การบริหารส่วนตำบลประทัดบุ ส่วนมากเป็นพื้นที่สำหรับเพาะปลูก เป็นที่นา ไร่ สวน ที่อยู่อาศัย ร้านค้า สถานประกอบการ ตามลำดับ และมีพื้นที่เพียงเล็กน้อยที่เป็นพื้นที่สาธารณะ ทรัพยากรธรรมชาติในพื้นที่ ก็ได้แก่ ดิน น้ำ ต้นไม้ อากาศที่ไม่มีมลพิษ ปัญหาคือ เนื่องจากพื้นที่บางส่วนเป็นดินเค็ม น้ำใต้ดินก็เค็ม หรือไม่ก็เป็นน้ำกร่อย ไม่สามารถที่จะนำน้ำจากใต้ดินมาใช้ในการอุปโภค-บริโภคได้ ต้องอาศัยน้ำดิบจากแหล่งอื่นและน้ำฝนน้ำในการเกษตรก็ต้องรอฤดูฝน มีแหล่งน้ำใช้ในการเกษตรไม่เพียงพอ ปัญหาคือยังไม่สามารถหาแหล่งน้ำสำหรับการเกษตรได้เพิ่มขึ้น เพราะพื้นที่ส่วนมากเป็นของประชาชน เอกชน โครงการปลูกต้นไม้ในวันสำคัญต่างๆ ในพื้นที่ของสาธารณะรวมทั้งปรับปรุงสภาพภูมิทัศน์ให้ร่มรื่นสวยงาม เป็นที่พักผ่อนหย่อนใจของประชาชน ฯลฯ

ส่วนที่ ๒

ยุทธศาสตร์องค์กรปกครองส่วนท้องถิ่น

๑. ความสัมพันธ์ระหว่างแผนพัฒนาระดับมหภาค

๑.๑ แผนยุทธศาสตร์ชาติ ๒๐ ปี (พ.ศ.๒๕๖๐ - ๒๕๗๙) ในการที่จะบรรลุวิสัยทัศน์ และทำให้ประเทศไทยพัฒนาไปสู่อนาคตที่พึงประสงค์นั้น จำเป็นจะต้องมีการวางแผน และกำหนดยุทธศาสตร์การพัฒนาในระยะยาว และกำหนดแนวทางการพัฒนา ของทุกภาคส่วนให้ขับเคลื่อนไปในทิศทางเดียวกันดังนั้นก็จำเป็นต้องกำหนดยุทธศาสตร์ชาติในระยะยาว เพื่อถ่ายทอดแนวทางการพัฒนาสู่การปฏิบัติในแต่ละช่วงเวลาอย่างต่อเนื่องและมีการบูรณาการ และสร้างความ เขใจถึงอนาคตของประเทศไทยรวมกัน และเกิดการรวมพลังของทุกภาคส่วนในสังคมทั้งประชาชนเอกชน ประชาสังคมในการขับเคลื่อนการพัฒนาเพื่อการสร้าง และรักษาไว้ซึ่งผลประโยชน์แห่งชาติและบรรลุ “ประเทศไทยมีความมั่นคง มั่งคั่ง ยั่งยืน เป็นประเทศพัฒนาแล้ว ด้วยการพัฒนามาตามหลักปรัชญาของเศรษฐกิจพอเพียง ” หรือคติพจน์ประจำชาติ “มั่นคง มั่งคั่ง ยั่งยืน” เพื่อให้ประเทศมีขีดความสามารถ ในการแข่งขันมีรายได้สูงอยู่ในกลุ่มประเทศพัฒนาแล้ว คนไทยมีความสุข อยู่ดี กินดี สังคมมีความมั่นคง เสมอภาค และเป็นธรรม ซึ่งยุทธศาสตร์ชาติที่จะใช้เป็นกรอบแนวทางการพัฒนาในระยะ ๒๐ปี

ยุทธศาสตร์ชาติ : กรอบการพัฒนาระยะยาว

เพื่อให้บรรลุวิสัยทัศน์
 “ประเทศไทยมีความมั่นคง มั่งคั่ง ยั่งยืน เป็นประเทศพัฒนาแล้ว ด้วยการพัฒนามาตามปรัชญาของเศรษฐกิจพอเพียง”
 นำไปสู่การพัฒนาให้คนไทยมีความสุข และตอบสนองต่อการบรรลุ
 ซึ่งผลประโยชน์แห่งชาติ ในการที่จะพัฒนาคุณภาพชีวิต สร้างรายได้ระดับสูงเป็นประเทศพัฒนาแล้ว และสร้างความสุขของคนไทย สังคมมีความมั่นคง เสมอภาคและเป็นธรรม ประเทศสามารถแข่งขันได้ในระบบเศรษฐกิจ



เพื่อให้บรรลุวิสัยทัศน์ “มั่นคง มั่งคั่ง ยั่งยืน”

นำสู่การพัฒนาให้คนไทยมีความสุขภายใต้หลัก
 “ปรัชญาของเศรษฐกิจพอเพียง”
 และตอบสนองต่อการบรรลุซึ่งผลประโยชน์แห่งชาติ ในการที่จะพัฒนาคุณภาพชีวิต สร้างรายได้ระดับสูงหลุดพ้นจากรายได้ปานกลาง และสร้างความสุขของคนไทย สังคมมีความมั่นคง เสมอภาคและเป็นธรรม ประเทศสามารถแข่งขันได้ในระบบเศรษฐกิจ

6 ยุทธศาสตร์หลัก

- ยุทธศาสตร์ด้านความมั่นคง
- ยุทธศาสตร์ด้านการสร้างความสามารถในการแข่งขัน
- ยุทธศาสตร์การพัฒนาและเสริมสร้างศักยภาพคน
- ยุทธศาสตร์ด้านการสร้างโอกาสความเสมอภาคและเท่าเทียมกันทางสังคม
- ยุทธศาสตร์ด้านการสร้างการเติบโตบนคุณภาพชีวิตที่เป็นมิตรต่อสิ่งแวดล้อม
- ยุทธศาสตร์ด้านการปรับสมดุลและพัฒนาระบบการบริหารจัดการภาครัฐ

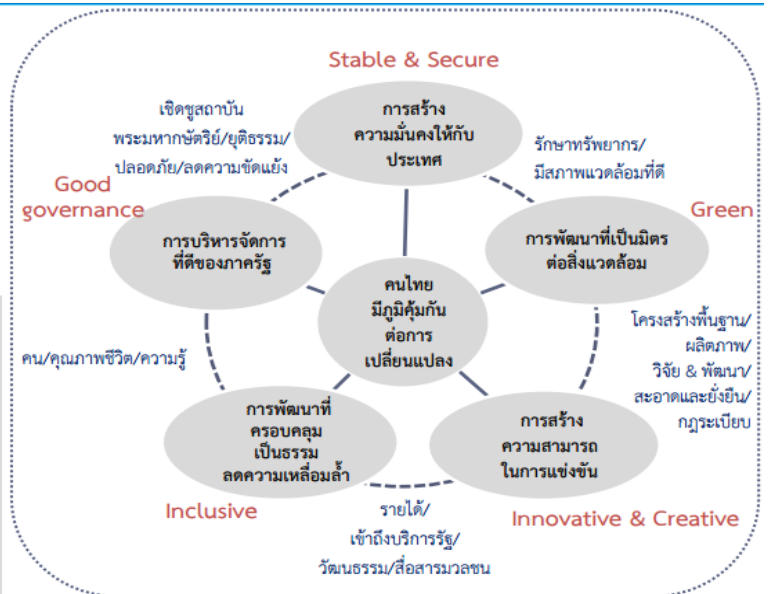

ประกอบด้วย ๖ ยุทธศาสตร์ได้แก่

๑. ยุทธศาสตร์ด้านความมั่นคง

(๑) เสริมสร้างความมั่นคงของสถาบันหลักและการปกครองระบอบประชาธิปไตย อันมี

พระมหากษัตริย์ทรงเป็นประมุข

(๒) ปฏิรูปกลไกการบริหารประเทศและพัฒนาความมั่นคงทางการเมือง ขจัด คอร์รัปชัน สร้างความเชื่อมั่นในกระบวนการยุติธรรม

(๓) การรักษาความมั่นคงภายในและความสงบเรียบร้อยภายใน ตลอดจนการบริหาร จัดการความมั่นคงชายแดนและชายฝั่งทะเล

(๔) การพัฒนาระบบ กลไก มาตรการและความร่วมมือระหว่างประเทศทุกระดับ และรักษาคุณภาพความสัมพันธ์กับประเทศมหาอำนาจ เพื่อป้องกันและแก้ไข ปัญหาความมั่นคงรูปแบบใหม่

(๕) การพัฒนาเสริมสร้างศักยภาพการป้องกันประเทศ การรักษาความสงบ เรียบร้อยภายในประเทศ สร้างความร่วมมือกับประเทศเพื่อนบ้านและมิตร ประเทศ

(๖) การพัฒนาระบบการเตรียมพร้อมแห่งชาติและระบบบริหารจัดการภัยพิบัติ รักษาความมั่นคงของฐานทรัพยากรธรรมชาติ สิ่งแวดล้อม

(๗) การปรับกระบวนการท างานของกลไกที่เกี่ยวข้องจากแนวตั้งสู่แนวระนาบมากขึ้น

๒. ยุทธศาสตร์ด้านการสร้างความสามารถในการแข่งขัน

(๑) การพัฒนาสมรรถนะทางเศรษฐกิจส่งเสริมการค้าการลงทุน พัฒนาสู่ชาติการค้า

(๒) การพัฒนาภาคการผลิตและบริการ เสริมสร้างฐานการผลิตเข้มแข็งยั่งยืน และ ส่งเสริมเกษตรกรรายย่อยสู่เกษตรยั่งยืนเป็นมิตรกับสิ่งแวดล้อม

(๓) การพัฒนาผู้ประกอบการและเศรษฐกิจชุมชน พัฒนาทักษะผู้ประกอบการ ยกกระดับผลิตภาพแรงงานและพัฒนา SMEs สู่สากล

(๔) การพัฒนาพื้นที่เศรษฐกิจพิเศษและเมือง พัฒนาเขตเศรษฐกิจพิเศษชายแดน และพัฒนาระบบเมืองศูนย์กลางความเจริญ

(๕) การลงทุนพัฒนาโครงสร้างพื้นฐาน ด้านการขนส่ง ความมั่นคงและพลังงาน ระบบเทคโนโลยีสารสนเทศ และการวิจัยและพัฒนา

(๖) การเชื่อมโยงกับภูมิภาคและเศรษฐกิจโลก สร้างความเป็นหุ้นส่วนการพัฒนา กับ นานาประเทศ ส่งเสริมให้ไทยเป็นฐานของการประกอบ ธุรกิจ ฯลฯ

๓. ยุทธศาสตร์การพัฒนาและเสริมสร้างศักยภาพคน

(๑) พัฒนาศักยภาพคนตลอดช่วงชีวิต

(๒) การยกระดับการศึกษาและการเรียนรู้ให้มีคุณภาพเท่าเทียมและทั่วถึง

(๓) ปลุกฝังระเบียบวินัย คุณธรรม จริยธรรม ค่านิยมที่พึงประสงค์

(๔) การสร้างเสริมให้คนมีสุขภาวะที่ดี

(๕) การสร้างความอยู่ดีมีสุขของครอบครัวไทย

๔. ยุทธศาสตร์ด้านการสร้างโอกาสความเสมอภาคและเท่าเทียมกันทางสังคม

(๑) สร้างความมั่นคงและการลดความเหลื่อมล้ำทางเศรษฐกิจและสังคม

(๒) พัฒนาระบบบริการและระบบบริหารจัดการสุขภาพ (๓) มีสภาพแวดล้อมและนวัตกรรมที่เอื้อต่อการดำรงชีวิตในสังคมสูงวัย

(๔) สร้างความเข้มแข็งของสถาบันทางสังคม ทูทางวัฒนธรรมและความเข้มแข็ง ของชุมชน (๕) พัฒนาการสื่อสารมวลชนให้เป็นกลไกในการสนับสนุนการพัฒนา

๕. ยุทธศาสตร์ด้านการสร้างการเติบโตบนคุณภาพชีวิตที่เป็นมิตรกับสิ่งแวดล้อม

(๑) จัดระบบอนุรักษ์ พื้ฟูและป้องกันการทำลายทรัพยากรธรรมชาติ

(๒) วางระบบบริหารจัดการน้ำให้มีประสิทธิภาพทั้ง ๒๕ ลุ่มน้ำ เน้นการปรับระบบ การบริหารจัดการ อุทกภัยอย่างบูรณาการ

(๓) การพัฒนาและใช้พลังงานที่เป็นมิตรกับสิ่งแวดล้อม

(๔) การพัฒนาเมืองอุตสาหกรรมเชิงนิเวศและเมืองที่เป็นมิตรกับสิ่งแวดล้อม

(๕) การร่วมลดปัญหาโลกร้อนและปรับตัวให้พร้อมกับการเปลี่ยนแปลงสภาพ ภูมิอากาศ

(๖) การใช้เครื่องมือทางเศรษฐศาสตร์และนโยบายการคลังเพื่อสิ่งแวดล้อม

๖. ยุทธศาสตร์ด้านการปรับสมดุลและพัฒนาระบบการบริหารจัดการภาครัฐ

(๑) การปรับปรุงโครงสร้าง บทบาท ภารกิจของหน่วยงานภาครัฐ ให้มีขนาดที่ เหมาะสม

(๒) การวางระบบบริหารราชการแบบบูรณาการ

(๓) การพัฒนาระบบบริหารจัดการกำลังคนและพัฒนาบุคลากรภาครัฐ

(๔) การต่อต้านการทุจริตและประพฤติมิชอบ

(๕) การปรับปรุงกฎหมายและระเบียบต่าง ๆ

(๖) ให้ทันสมัย เป็นธรรมและเป็นสากล

(๗) พัฒนาระบบการให้บริการประชาชนของหน่วยงานภาครัฐ

(๘) ปรับปรุงการบริหารจัดการรายได้และรายจ่ายของภาครัฐ ๒๙

๑.๒ แผนพัฒนาเศรษฐกิจและสังคมแห่งชาติ ฉบับที่ ๑๒ (พ.ศ. ๒๕๖๐ – ๒๕๗๙) แผนพัฒนาฯ ฉบับที่ ๑๒ เป็นแผนพัฒนาประเทศในระยะ ๕ ปี (พ.ศ. ๒๕๖๐-๒๕๖๔) ซึ่งแปลงยุทธศาสตร์ชาติระยะ ๒๐ ปี(พ.ศ. ๒๕๖๐ – ๒๕๗๙) สู่การปฏิบัติอย่างเป็นรูปธรรม ดังนั้น ทิศทาง การพัฒนาของแผนพัฒนาฯ ฉบับที่ ๑๒ จึงมุ่งเตรียมความพร้อมและวางรากฐานในการยกระดับประเทศไทย ให้เป็นประเทศที่พัฒนาแล้ว มีความมั่นคง มั่งคั่ง ยั่งยืน ด้วยการพัฒนามาตามปรัชญาของเศรษฐกิจพอเพียง โดยมีกรอบวิสัยทัศน์และเป้าหมายอนาคตประเทศไทยในปี๒๕๗๙ ซึ่งกำหนดไว้ในยุทธศาสตร์ชาติระยะ ๒๐ ปี เป็นกรอบที่แผนพัฒนาฯ ๑๒ มุ่งตอบสนอง วัตถุประสงค์และเป้าหมายการพัฒนาที่กำหนดภายใต้ระยะเวลา ๕ ปีต่อจากนี้ไปพิจารณาจากการประเมิน สภาพแวดล้อมการพัฒนาทั้งจากภายนอกและภายในประเทศที่บ่งชี้ ถึงจุดแข็งและจุดอ่อนของประเทศ และการสะท้อนถึงโอกาสและความเสี่ยงในการที่จะผลักดันขับเคลื่อน ให้การพัฒนาในด้านต่าง ๆ บรรลุผลได้ใน ระยะเวลา ๕ ปีแรกของยุทธศาสตร์ชาติระยะ ๒๐ ปีทั้งนี้โดยได้ คำนึงถึงการต่อยอดให้เกิดผลสัมฤทธิ์อย่าง ต่อเนื่องภายใต้แผนพัฒนาฯ ฉบับต่อๆ ไป ดังนั้น การพัฒนาประเทศ ในระยะแผนพัฒนาฯฉบับที่ ๑๒ จึง กำหนดวัตถุประสงค์และเป้าหมายรวมของการพัฒนาได้ดังนี้ ๑. วัตถุประสงค์

๑.๑ เพื่อวางรากฐานให้คนไทยเป็น คนที่สมบูรณ์ มีคุณธรรมจริยธรรม มีระเบียบวินัย ค่านิยมที่ดีมีจิต สาราณะ และมีความสุข โดยมีสุขภาวะและสุขภาพที่ดีครอบคลุมถ้วน ตลอดจน เป็นคนเก่ง ที่มีทักษะความรู้ ความสามารถและพัฒนาตนเองได้ต่อเนื่องตลอดชีวิต

๑.๒ เพื่อให้คนไทยมีความมั่นคงทางเศรษฐกิจและสังคม ได้รับความเป็นธรรมในการ เข้าถึงทรัพยากร และบริการทางสังคมที่มีคุณภาพ ผู้ด้อยโอกาสได้รับการพัฒนาศักยภาพ รวมทั้งชุมชนมีความ เข้มแข็งพึ่งพา ตนเองได้

๑.๓ เพื่อให้เศรษฐกิจเข้มแข็ง แข่งขันได้ มีเสถียรภาพ และมีความยั่งยืน สร้างความ เข้มแข็งของฐานการผลิตและบริการเดิมและขยายฐานใหม่โดยการใช้นวัตกรรมที่เข้มข้นมากขึ้น สร้างความ เข้มแข็งของเศรษฐกิจฐานราก และสร้างความมั่นคงทางพลังงาน อาหาร และน้ำ

๑.๔ เพื่อรักษาและฟื้นฟูทรัพยากรธรรมชาติและคุณภาพสิ่งแวดล้อมให้สามารถ สนับสนุนการเติบโตที่เป็นมิตรกับสิ่งแวดล้อมและการมีคุณภาพชีวิตที่ดีของประชาชน

๑.๕ เพื่อให้การบริหารราชการแผ่นดินมีประสิทธิภาพ โปร่งใส ทันทสมัย และมีการทำงาน เชิงบูรณาการของภาคีการพัฒนา

๑.๖ เพื่อให้มีการกระจายความเจริญไปสู่ภูมิภาค โดยการพัฒนาภาคและเมือง เพื่อรองรับการพัฒนายกระดับฐานการผลิตและบริการเดิมและขยายฐานการผลิตและบริการใหม่ ๑.๗ เพื่อผลักดันให้ประเทศไทยมีความเชื่อมโยง (Connectivity) กับประเทศต่างๆ ทั้งในระดับอนุภูมิภาค ภูมิภาค และนานาชาติได้อย่างสมบูรณ์และมีประสิทธิภาพ รวมทั้งให้ประเทศไทย มีบทบาทและสร้างสรรค์ในด้านการค้า การบริการ และการลงทุนภายใต้กรอบความร่วมมือต่าง ๆ ทั้งในระดับอนุภูมิภาค ภูมิภาค และโลก

๒. เป้าหมายรวม

๒.๑ คนไทยมีคุณลักษณะเป็นคนไทยที่สมบูรณ์

๒.๒ ความเหลื่อมล้ำทางด้านรายได้และความยากจนลดลง

๒.๓ ระบบเศรษฐกิจมีความเข้มแข็งและแข่งขันได้

๒.๔ ทูทางธรรมชาติและคุณภาพสิ่งแวดล้อมสามารถสนับสนุนการเติบโตที่เป็นมิตรกับ สิ่งแวดล้อม มีความมั่นคงทางอาหาร พลังงาน และน้ำ ๓๐

๒.๕ มีความมั่นคงในเอกราชและอธิปไตย สังคมปลอดภัย สามัคคี สร้างภาพลักษณ์ดี และเพิ่มความเชื่อมั่นของนานาชาติต่อประเทศไทย

๒.๖ มีระบบบริหารจัดการภาครัฐที่มีประสิทธิภาพ ทันทสมัย โปร่งใส ตรวจสอบได้ กระจายอำนาจและมีส่วนร่วมจากประชาชน

๓. ยุทธศาสตร์การพัฒนาประเทศ

ยุทธศาสตร์ที่ ๑ : การเสริมสร้างและพัฒนาศักยภาพทุนมนุษย์

ยุทธศาสตร์ที่ ๒ : การสร้างความเป็นธรรมลดความเหลื่อมล้ำในสังคม

ยุทธศาสตร์ที่ ๓ : การสร้างความเข้มแข็งทางเศรษฐกิจและแข่งขันได้อย่างยั่งยืน

ยุทธศาสตร์ที่ ๔ : การเติบโตที่เป็นมิตรกับสิ่งแวดล้อมเพื่อการพัฒนาอย่างยั่งยืน

ยุทธศาสตร์ที่ ๕ : การเสริมสร้างความมั่นคงแห่งชาติเพื่อการพัฒนาประเทศสู่ความมั่งคั่ง และยั่งยืน

ยุทธศาสตร์ที่ ๖ : การบริหารจัดการในภาครัฐ การป้องกันการทุจริตประพฤติมิชอบ และธรรมาภิบาลในสังคมไทย

ยุทธศาสตร์ที่ ๗ : การพัฒนาโครงสร้างพื้นฐานและระบบโลจิสติกส์

ยุทธศาสตร์ที่ ๘ : การพัฒนาวิทยาศาสตร์เทคโนโลยีวิจัย และนวัตกรรม

ยุทธศาสตร์ที่ ๙ : การพัฒนาภาค เมือง และพื้นที่เศรษฐกิจ

ยุทธศาสตร์ที่ ๑๐ : ความร่วมมือระหว่างประเทศเพื่อการพัฒนา

ภายใต้แผนยุทธศาสตร์การพัฒนา (พ.ศ. ๒๕๖๖-๒๕๗๐) เป็นการกำหนดว่าในอนาคตต้องมีการบริหารส่วนตำบลระดับบูรณาการเป็นไปในทิศทางใดและเป็นเครื่องมือกำหนดแนวทางการพัฒนาของแผนพัฒนา ท้องถิ่น (พ.ศ.๒๕๖๖-๒๕๗๐) ว่ามีความสอดคล้องกับวัตถุประสงค์การพัฒนารองการบริหารส่วนตำบลเพียงใด โดยมีรายละเอียดแนวทางการพัฒนาดังนี้

๒. ยุทธศาสตร์ขององค์กรปกครองส่วนท้องถิ่น

๒.๑ วิสัยทัศน์

“ เกษตรอินทรีย์นำร่อง ท้องถิ่นน่าอยู่ รอบรู้ก้าวหน้า ประชาเป็นสุข ”

๒.๒ ยุทธศาสตร์ขององค์กรปกครองส่วนท้องถิ่น

ยุทธศาสตร์ที่	๑ ด้านการพัฒนาโครงสร้างพื้นฐาน
ยุทธศาสตร์ที่	๒ ด้านการศึกษาและพัฒนาคน
ยุทธศาสตร์ที่	๓ ด้านส่งเสริมอาชีพและพัฒนาสังคมอย่างยั่งยืน
ยุทธศาสตร์ที่	๔ ด้านส่งเสริมสุขภาพและการสาธารณสุขมูลฐาน
ยุทธศาสตร์ที่	๕ ด้านการบริหารและการบริการ

๒.๓ กลยุทธ์/พันธกิจ

๑. ส่งเสริมการเกษตรปลอดสารพิษให้ได้มาตรฐาน โดยแนวทางเกษตรอินทรีย์
๒. พัฒนาสังคมและชุมชนให้มีความเข้มแข็งสามัคคี กลมเกลียวเป็นสังคมที่น่าอยู่
๓. เสริมสร้างคุณภาพชีวิตของประชาชน
๔. ส่งเสริมและพัฒนาการท่องเที่ยวทางอารยธรรม
๕. เสริมสร้างเศรษฐกิจชุมชนให้เกิดความยั่งยืน
๖. อนุรักษ์และพัฒนาพันธุโค - กระบือ
๗. ส่งเสริมการท่องเที่ยวเชิงอนุรักษ์
๘. ส่งเสริม สนับสนุน การผลิตและแปรรูปทรัพยากรท้องถิ่นและการแปรรูปหม่อนไหม

๒.๔ เป้าประสงค์

๑. การพัฒนาด้านโครงสร้างพื้นฐาน ถนน ไฟฟ้า ประปาและระบบสาธารณสุขปโภค เน้นการพัฒนาเส้นทางคมนาคม การไฟฟ้า ประปา ให้ประชาชนได้รับความสะดวกสบายด้านการสาธารณสุขปโภคและขนส่ง
๒. การส่งเสริมการศึกษาและการพัฒนาคนเน้นการการสร้างสังคมแห่งการเรียนรู้ การส่งเสริม การศึกษาศาสนาและวัฒนธรรม การพัฒนาคนให้เป็นผู้ที่มีคุณธรรมและจริยธรรมส่งเสริมและสนับสนุนพัฒนา การศึกษา ส่งเสริมและพัฒนาทางการศึกษาให้ทั่วถึงส่งเสริมให้เกิดการพัฒนาด้านร่างกายอารมณ์จิตใจ สังคม สติปัญญาส่งเสริมให้ประชากรในวัยศึกษาได้รับการศึกษาทุกคน และสถานศึกษามีคุณภาพใกล้เคียงกัน รวมทั้งเปิดโอกาสให้สตรีมีบทบาทการพัฒนามากขึ้น
๓. เปิดประตูสู่อาเซียน เน้นการพัฒนาด้านภาษาและพัฒนาคุณภาพสินค้า
๔. การส่งเสริมอาชีพและพัฒนาเศรษฐกิจชุมชนเน้นการพัฒนาและส่งเสริมอาชีพแก้ไขปัญหาลิ้นค้า ทางการเกษตรตกต่ำและช่วยเหลือเกษตรกรในด้านอื่นๆ
๕. การพัฒนาสังคมและชุมชนอย่างยั่งยืน เน้นการส่งเสริมให้ปลูกต้นไม้และบำรุงรักษา สภาพแวดล้อม พัฒนาสังคมและชุมชนอย่างยั่งยืนโดยการจัดสวัสดิการสังคม ป้องกันและแก้ไขปัญหายาเสพติดส่งเสริมการปกครองระบบประชาธิปไตย
๖. การส่งเสริมสุขภาพและการสาธารณสุข เน้นการดูแลสุขภาพของคนในชุมชนตั้งแต่เกิดจนตาย การควบคุม ป้องกันและระงับโรคติดต่อ
๗. การบริหารและงานบริการ เน้นสนับสนุนการดำเนินการขององค์การบริหารส่วนตำบลในการ ให้บริการประชาชนและอำนวยความสะดวกในการพัฒนาตำบล ส่งเสริมให้ประชาชนทุกคนอยู่ภายใต้กฎหมายอย่างเคร่งครัดคุ้มครองความปลอดภัยในชีวิตและทรัพย์สินทุกระดับอย่างเท่าเทียมกัน ส่งเสริมให้มีศูนย์การเรียนรู้ชุมชนอย่างเป็นรูปธรรม เน้นการให้บริการประชาชนอย่างทั่วถึง

๒.๕ ตัวชี้วัด

๑. จำนวนการก่อสร้างและปรับปรุงถนน
๒. จำนวนการขยายเขตไฟฟ้าและไฟฟ้าสาธารณะ
๓. จำนวนการก่อสร้างฝาย คสล.
๔. จำนวนการขุดลอกคู คลอง หนองน้ำสาธารณะ และ คูคลองระบายน้ำ
๕. จำนวนการก่อสร้างรั้วลวดหนามล้อมรอบพื้นที่หรือสิ่งปลูกสร้างสาธารณะ
๖. จำนวนการได้รับบริการสาธารณะอื่นๆเช่น โทรศัพท์สาธารณะบริการอินเทอร์เน็ต
๗. จำนวนบุคลากรที่มีทักษะในการผลิตผลทางเกษตรอินทรีย์
๘. จำนวนครัวเรือนและกลุ่มอาชีพที่มีทักษะในการประกอบอาชีพ
๙. จำนวนชุมชนที่มีความสงบสุข ความเข้มแข็ง
๑๐. จำนวนประชาชนได้รับการพัฒนาคุณภาพชีวิต
๑๑. จำนวนของการอนุรักษ์ทรัพยากรน้ำและสิ่งแวดล้อมให้เกิดประโยชน์สูงสุด
๑๒. จำนวนปริมาณขยะมูลฝอยที่ให้การบริการลดน้อยลง

การวิเคราะห์เพื่อพัฒนาท้องถิ่น

<u>จุดแข็งStrengths</u>	<u>จุดอ่อนWeaknesses</u>
<p>๑. ประชาชน ผู้นำชุมชน มีความพร้อมที่จะให้ความร่วมมือกับทางราชการในการพัฒนาท้องถิ่นของตนเอง</p> <p>ชุมชนเข้มแข็งได้รับการบริการสาธารณะด้านโครงสร้างพื้นฐานครบถ้วน</p> <p>๒. มีเส้นทางสัญจรเป็นไปด้วยความสะดวก เนื่องจากมีถนนทางหลวงชนบทสายเชื่อเพลิง – ตาปาง เชื่อมต่ออำเภอปราสาท</p> <p>๓. ประชาชนยังยึดมั่นในขนบธรรมเนียมประเพณีและวัฒนธรรมท้องถิ่น</p> <p>๔. มีแหล่งเก็บน้ำไว้ใช้เพื่อการเกษตรกรรม</p> <p>๕. ประชากรส่วนใหญ่มีอาชีพเกษตรกรรม ผลผลิตทางการเกษตรที่สำคัญ ได้แก่ ข้าว อ้อยและมัน เลี้ยงสัตว์ ฯลฯ</p> <p>๖. มีโรงเรียนสังกัด สพฐ. ๒ โรงเรียน สอนตั้งแต่ระดับก่อนประถมศึกษาถึงระดับประถมศึกษาและขยายโอกาสศูนย์พัฒนาเด็กเล็ก ๑ แห่ง</p> <p>๗. มีการประสานความร่วมมือระหว่างเทศบาลกับส่วนราชการในพื้นที่</p> <p>๘. มีความสงบไม่ค่อยจะมีปัญหา ด้านความปลอดภัยและด้านมลพิษ</p> <p>๙. ผู้นำชุมชนให้ความร่วมมือในการพัฒนาท้องถิ่น</p> <p>๑๐. มีระบบประปาเพิ่มขึ้นทำให้มีน้ำใช้อุปโภคบริโภคตลอดทั้งปี</p> <p>๑๑. กระจายข่าวประชาสัมพันธ์ให้ประชาชนในชุมชนได้รับทราบข้อมูลข่าวสาร</p>	<p>๑. คนในวัยทำงาน คนหนุ่มสาวอพยพไปทำงานทำในเมืองและต่างประเทศ</p> <p>๒. ราษฎรยากจน ส่วนใหญ่ประชาชนประกอบอาชีพทางการเกษตรเพียงอย่างเดียวทำให้ขาดรายได้</p> <p>๓. ประชาชนไม่สามารถรวมกลุ่มกันเพื่อดำเนินการด้านเศรษฐกิจของชุมชนในรูปของกลุ่มอาชีพอย่างเข้มแข็ง</p> <p>๔. อยู่ห่างไกลตัวเมือง ค่าของราคาแพง เพราะต้องนำมาจากแหล่งอื่นหรือในเมืองใหญ่ จึงมีการบวกราคาค่าขนส่งเข้าไปอีก เช่น น้ำมัน เสื้อผ้า นุ่งห่ม ฯลฯ</p> <p>๕. ขาดแหล่งเก็บกักน้ำเพื่อการอุปโภค บริโภคและเพื่อการเกษตรไม่เพียงพอ</p> <p>๖. ขาดสถานศึกษาระดับฝึกออาชีพ ขาดแหล่งงานรองรับแรงงานว่างงานนอกฤดูกาล</p> <p>๗. ขาดบุคลากรที่มีความชำนาญเฉพาะด้าน เครื่องมือไม่เพียงพอ เนื่องจากงบประมาณจำกัด</p> <p>๘. ไม่มีตลาดสด</p> <p>๙. แหล่งเงินทุนต่างๆ เช่น ธนาคารพาณิชย์ มีน้อย ประชาชนไม่ได้รับความสะดวกในการติดต่อ</p> <p>๑๐. ที่ดินมีราคาสูงถ้าจะพัฒนาในด้านการเกษตรและภาคอุตสาหกรรมต้องใช้งบประมาณจำนวนมาก</p>

การวิเคราะห์เพื่อพัฒนาท้องถิ่น

โอกาสOpportunities	อุปสรรคThreats
<p>๑. มีเส้นทางคมนาคมสะดวก สามารถรองรับการขยายตัวของการลงทุนทางเศรษฐกิจ</p> <p>๒. ได้รับความร่วมมือสนับสนุนจากหน่วยงานของรัฐเป็นอย่างดี การปฏิรูป ระบบราชการทำให้พนักงานเกิดความกระตือรือร้นในการปฏิบัติงาน</p> <p>๓. รัฐบาลมีนโยบายให้ประชาชนมีส่วนร่วมในการพัฒนาท้องถิ่นของตนเอง</p>	<p>๑. มีปัญหาแนวเขตการปกครองกับตำบลใกล้เคียง</p> <p>๒. มีงบประมาณจำกัดเมื่อเทียบกับภารกิจหน้าที่ต่างๆ ตามกฎหมายที่กำหนดให้เป็นอำนาจหน้าที่ของเทศบาลตามกฎหมายอื่น ตามภารกิจถ่ายโอนฯ ตามนโยบายท้องถิ่น นโยบายจังหวัดและนโยบายรัฐบาล</p> <p>๓. งบประมาณที่ได้รับจากส่วนกลาง ไม่เพียงพอในการ</p> <p>๔. การพัฒนาบางด้านต้องเป็นไปตามกฎหมาย จึงไม่สามารถดำเนินการแก้ปัญหาได้ ต้องอาศัยความเสียสละของชุมชนเท่านั้น ซึ่งบางครั้งก็ทำได้ยากมาก</p>

๕.การวิเคราะห์จัดลำดับความสำคัญของปัญหาในพื้นที่

ที่	ประเด็นปัญหา
๑	ปัญหาการไม่มีกรรมสิทธิ์ในที่ดิน
๒	ปัญหาไม่มีที่ดินทำกิน
๓	ปัญหาไม่มีที่อยู่อาศัยหรือที่อยู่อาศัยไม่มั่นคง ไม่ปลอดภัย
๔	ปัญหาไม่มีแหล่งน้ำ
๕	น้ำเพื่อการเกษตรไม่เพียงพอ
๖	เส้นทางคมนาคมยังไม่สะดวก
๗	ไฟฟ้าแสงสว่างตามทางสาธารณะยังไม่เพียงพอ
๘	ความปลอดภัยในชีวิตและทรัพย์สิน
๙	กลุ่มอาชีพยังไม่เข้มแข็ง
๑๐	งบประมาณสนับสนุนกิจกรรมต่าง ๆ ไม่เพียงพอ

ส่วนที่ ๓
การนำแผนพัฒนาท้องถิ่นไปสู่การปฏิบัติ

๑. ยุทธศาสตร์การพัฒนาและแผนงาน

ที่	ยุทธศาสตร์	ด้าน	แผนงาน	หน่วยงานที่รับผิดชอบ	หน่วยงานสนับสนุน
๑	ยุทธศาสตร์การพัฒนาทางด้านโครงสร้างพื้นฐาน	ด้านบริการชุมชนและสังคม	๑.๑ แผนงานเคหะและชุมชน	กองช่าง	สำนักปลัด
			๑.๒ แผนงานอุตสาหกรรมและการโยธา	กองช่าง	สำนักปลัด
๒	ยุทธศาสตร์การพัฒนาส่งเสริมการศึกษาและพัฒนาคน	ด้านบริการชุมชนและสังคม	๒.๑ แผนงานการศึกษา	กองการศึกษาฯ	สำนักปลัด
๓	ยุทธศาสตร์การพัฒนาส่งเสริมอาชีพและพัฒนาสังคมอย่างยั่งยืน	ด้านการเศรษฐกิจ ด้านบริการชุมชนและสังคม	๓.๑ แผนงานการเกษตร	สำนักปลัด	กองช่าง
			๓.๒ แผนงานการศาสนาวัฒนธรรมและนันทนาการ	กองการศึกษา	สำนักปลัด
			๓.๓ แผนงานสังคมสงเคราะห์	สำนักปลัด	กองคลัง
			๓.๔ แผนงานสร้างความเข้มแข็งของชุมชน	สำนักปลัด	กองการศึกษา
			๓.๕ แผนงานรักษาความสงบภายใน	สำนักปลัด	กองช่าง
			๓.๖ แผนงานงบกลาง	สำนักปลัด	กองคลัง
๔	ยุทธศาสตร์การพัฒนาส่งเสริมสุขภาพและการสาธารณสุข	ด้านบริการชุมชนและสังคม	๔.๑ แผนงานสาธารณสุข	สำนักปลัด	กองช่าง
๕	ยุทธศาสตร์การพัฒนาด้านการบริหารและการบริการ	ด้านบริหารทั่วไป ด้านบริการชุมชนและสังคม ด้านบริการชุมชนและสังคม	๕.๑ แผนงานบริหารทั่วไป	สำนักปลัด/ กองคลัง	กองช่าง
			๕.๒ แผนงานรักษาความสงบภายใน	สำนักปลัด	กองช่าง
			๖.๒ แผนงานสังคมสงเคราะห์	สำนักปลัด	กองช่าง
			๖.๓ แผนสาธารณสุข	สำนักปลัด	กองช่าง
รวม	๕ ยุทธศาสตร์	๓ ด้าน	๑๑ แผนงาน	๔ ส่วนราชการ	

๒. บัญชีโครงการพัฒนาท้องถิ่น

บัญชีสรุปโครงการพัฒนา
แผนพัฒนาท้องถิ่น (พ.ศ. ๒๕๖๖ - ๒๕๗๐)
องค์การบริหารส่วนตำบลประทัดบุ อำเภอบรบือ จังหวัดสุรินทร์

ยุทธศาสตร์	ปี ๒๕๖๖		ปี ๒๕๖๗		ปี ๒๕๖๘		ปี ๒๕๖๙		ปี ๒๕๗๐		รวม ๕ ปี	
	จำนวนโครงการ	งบประมาณ (บาท)	จำนวนโครงการ	งบประมาณ (บาท)	จำนวนโครงการ	งบประมาณ (บาท)	จำนวนโครงการ	งบประมาณ (บาท)	จำนวนโครงการ	งบประมาณ (บาท)	จำนวนโครงการ	งบประมาณ (บาท)
๑. ยุทธศาสตร์ที่ ๑ ด้านโครงสร้างพื้นฐาน												
๑.๑ แผนงานเคหะและชุมชน	๔๐	๑๓,๐๐๐,๐๐๐	๔๕	๑๖,๐๐๐,๐๐๐	๔๙	๑๕,๕๐๐,๐๐๐	๒๙	๙,๐๐๐,๐๐๐	๒๕	๘,๐๐๐,๐๐๐	๒๒	๖,๐๐๐,๐๐๐
๑.๒ แผนงาน อุตสาหกรรมและการโยธา	-	-	-	-	๒	๓๕๖,๐๐๐	-	-	-	-	-	-
๑.๓ แผนงานการพาณิชย์	-	-	-	-	-	-	-	-	-	-	-	-
รวม	๔๐	๑๓,๐๐๐,๐๐๐	๔๕	๑๖,๐๐๐,๐๐๐	๕๑	๑๕,๘๕๖,๐๐๐	๒๙	๙,๐๐๐,๐๐๐	๒๕	๘,๐๐๐,๐๐๐	๒๒	๖,๐๐๐,๐๐๐
๒. ยุทธศาสตร์ที่ ๒ ด้านส่งเสริมการศึกษาและการพัฒนาคน												
๒.๑ แผนงานการศึกษา	๓๐	๓,๕๐๐,๐๐๐	๓๐	๓,๕๐๐,๐๐๐	๓๐	๓,๕๐๐,๐๐๐	๓๐	๓,๕๐๐,๐๐๐	๓๐	๓,๕๐๐,๐๐๐	๓๐	๑๗,๕๐๐,๐๐๐
รวม	๓๐	๓,๕๐๐,๐๐๐	๓๐	๓,๕๐๐,๐๐๐	๓๐	๓,๕๐๐,๐๐๐	๓๐	๓,๕๐๐,๐๐๐	๓๐	๓,๕๐๐,๐๐๐	๓๐	๑๗,๕๐๐,๐๐๐

บัญชีสรุปโครงการพัฒนา
แผนพัฒนาท้องถิ่น (พ.ศ. ๒๕๖๑ - ๒๕๖๕)
องค์การบริหารส่วนตำบลประทัดบุ อำเภอบรบือ จังหวัดสุรินทร์

ยุทธศาสตร์	ปี ๒๕๖๖		ปี ๒๕๖๗		ปี ๒๕๖๘		ปี ๒๕๖๙		ปี ๒๕๗๐		รวม ๕ ปี	
	จำนวนโครงการ	งบประมาณ (บาท)	จำนวนโครงการ	งบประมาณ (บาท)	จำนวนโครงการ	งบประมาณ (บาท)	จำนวนโครงการ	งบประมาณ (บาท)	จำนวนโครงการ	งบประมาณ (บาท)	จำนวนโครงการ	งบประมาณ (บาท)
๓. ยุทธศาสตร์ที่ ๓ ด้านส่งเสริมอาชีพและพัฒนา สังคมอย่างยั่งยืน												
๓.๑ แผนงานสังคมสงเคราะห์	๒	๓๐,๐๐๐	๒	๓๐,๐๐๐	๒	๓๐,๐๐๐	๒	๓๐,๐๐๐	๒	๓๐,๐๐๐	๑๐	๑๕๐,๐๐๐
๓.๒ แผนงานสร้างความเข้มแข็ง ของชุมชน	๙	๒๐๕,๐๐๐	๙	๒๐๕,๐๐๐	๑๐	๑๕๐,๐๐๐	๑๐	๑๕๐,๐๐๐	๑๐	๑๕๐,๐๐๐	๔๘	๘๖๐,๐๐๐
๓.๒ แผนงานการศาสนา วัฒนธรรมและนันทนาการ	๑๒	๔๐๐,๐๐๐	๑๒	๔๐๐,๐๐๐	๑๓	๗๙๘๐,๐๐๐	๑๑	๔๐๐,๐๐๐	๑๑	๔๐๐,๐๐๐	๕๙	๒,๓๙๘,๐๐๐
๓.๓ แผนงานการเกษตร	๔	๑๐๕,๐๐๐	๔	๑๐๕,๐๐๐	๕	๑๒๕,๐๐๐	๕	๑๒๕,๐๐๐	๕	๑๒๕,๐๐๐	๒๘	๕๘๕,๐๐๐
๓.๔ แผนงานงบบกกลาง	๔	๘,๘๐๐,๐๐๐	๔	๘,๘๐๐,๐๐๐	๔	๙,๐๐๐,๐๐๐	๔	๙,๐๐๐,๐๐๐	๔	๙,๐๐๐,๐๐๐	๒๐	๔๔,๖๐๐,๐๐๐
รวม	๓๑	๙,๕๔๐,๐๐๐	๓๑	๙,๕๔๐,๐๐๐	๓๔	๑๐,๑๐๓,๐๐๐	๓๒	๙,๗๐๕,๐๐๐	๓๒	๙,๗๐๕,๐๐๐	๑๖๕	๔๘,๕๙๓,๐๐๐
๔. ยุทธศาสตร์ที่ ๔ ด้านส่งเสริมสุขภาพและการ สาธารณสุข												
๔.๑ แผนงานสาธารณสุข	๓	๒๑๐,๐๐๐	๓	๒๑๐,๐๐๐	๓	๒๑๐,๐๐๐	๓	๒๑๐,๐๐๐	๓	๒๑๐,๐๐๐	๑๕	๑,๐๕๐,๐๐๐
รวม	๓	๒๑๐,๐๐๐	๓	๒๑๐,๐๐๐	๓	๒๑๐,๐๐๐	๓	๒๑๐,๐๐๐	๓	๒๑๐,๐๐๐	๑๕	๑,๐๕๐,๐๐๐

บัญชีสรุปโครงการพัฒนา
แผนพัฒนาท้องถิ่น (พ.ศ. ๒๕๖๖ - ๒๕๖๙)
องค์การบริหารส่วนตำบลประทัดบุ อำเภอบรบือ จังหวัดสุรินทร์

ยุทธศาสตร์	ปี ๒๕๖๖		ปี ๒๕๖๗		ปี ๒๕๖๘		ปี ๒๕๖๙		ปี ๒๕๗๐		รวม ๕ ปี	
	จำนวนโครงการ	งบประมาณ (บาท)	จำนวนโครงการ	งบประมาณ (บาท)	จำนวนโครงการ	งบประมาณ (บาท)	จำนวนโครงการ	งบประมาณ (บาท)	จำนวนโครงการ	งบประมาณ (บาท)	จำนวนโครงการ	งบประมาณ (บาท)
๕. ยุทธศาสตร์ที่ ๕ ด้านการบริหารและการบริการ												
๕.๑ แผนงานบริหารทั่วไป	๒	๒๓๐,๐๐๐	๒	๒๓๐,๐๐๐	๒	๑๓๐,๐๐๐	๒	๑๓๐,๐๐๐	๒	๑๓๐,๐๐๐	๑๐	๘๕๐,๐๐๐
๕.๒ แผนงานการรักษาความ สงบภายใน	๓	๗๕,๐๐๐	๓	๗๕,๐๐๐	๓	๙๕,๐๐๐	๓	๙๕,๐๐๐	๓	๙๕,๐๐๐	๑๕	๔๓๕,๐๐๐
รวม	๕	๓๐๕,๐๐๐	๕	๓๐๕,๐๐๐	๕	๒๒๕,๐๐๐	๕	๒๒๕,๐๐๐	๕	๒๒๕,๐๐๐	๒๕	๑,๒๘๕,๐๐๐
รวมทั้งสิ้น	๑๐๙	๒๖,๕๕๕,๐๐๐	๑๑๔	๒๙,๕๕๕,๐๐๐	๑๒๓	๒๙,๘๘๔,๐๐๐	๙๙	๒๒,๖๔๐,๐๐๐	๙๕	๒๑,๖๔๐,๐๐๐	๒๕๗	๗๔,๔๒๘,๐๐๐

บัญชีสรุปโครงการพัฒนาที่นำมาจากแผนพัฒนาหมู่บ้านและแผนชุมชน
องค์การบริหารส่วนตำบลประจักษ์ตบุ อำเภอลำดวน จังหวัดสุรินทร์

	ปี ๒๕๖๖		ปี ๒๕๖๗		ปี ๒๕๖๘		ปี ๒๕๖๙		ปี ๒๕๗๐		รวม ๕ ปี	
	จำนวนโครงการ	งบประมาณ (บาท)	จำนวนโครงการ	งบประมาณ (บาท)	จำนวนโครงการ	งบประมาณ (บาท)	จำนวนโครงการ	งบประมาณ (บาท)	จำนวนโครงการ	งบประมาณ (บาท)	จำนวนโครงการ	งบประมาณ (บาท)
โครงการพัฒนาที่นำมาจาก แผนพัฒนาหมู่บ้านและ แผนพัฒนาชุมชน	๓๑	๙,๕๔๐,๐๐๐	๒๘	๘,๕๐๐,๐๐๐	๓๔	๑๐,๑๐๓,๐๐๐	๒๕	๗,๕๐๐,๐๐๐	๒๔	๙,๗๐๕,๐๐๐	๑๕๗	๔๘,๕๙๓,๐๐๐
รวม	๓๑	๙,๕๔๐,๐๐๐	๒๘	๘,๕๐๐,๐๐๐	๓๔	๑๐,๑๐๓,๐๐๐	๒๕	๗,๕๐๐,๐๐๐	๒๔	๙,๗๐๕,๐๐๐	๑๕๗	๔๘,๕๙๓,๐๐๐

รายละเอียดโครงการพัฒนา
แผนพัฒนาท้องถิ่น (พ.ศ. 2566 - 2570)

องค์การบริหารส่วนตำบลประทัดบุ อำเภอบรบือ จังหวัดสุรินทร์

ก.ยุทธศาสตร์จังหวัดที่ ๒ ยกระดับความสามารถในการแข่งขันทางด้านเศรษฐกิจและบริการ

ข.ยุทธศาสตร์การพัฒนาของอปท. ในเขตจังหวัดที่ ๒ ยกระดับความสามารถในการแข่งขันทางด้านเศรษฐกิจและบริการ

ยุทธศาสตร์การพัฒนาของอบต.ประทัดบุ ยุทธศาสตร์ที่ ๑ ด้านโครงสร้างพื้นฐาน

๑.๑ แผนงาน เคหะและชุมชน

ที่	โครงการ	วัตถุประสงค์	เป้าหมาย (ผลผลิตของ โครงการ)	งบประมาณ					ตัวชี้วัด (KPI)	ผลที่คาดว่าจะ ได้รับ	หน่วยงานรับผิดชอบหลัก
				๒๕๖๖ (บาท)	๒๕๖๗ (บาท)	๒๕๖๘ (บาท)	๒๕๖๙ (บาท)	๒๕๗๐ (บาท)			
๔	โครงการก่อสร้างถนนคอนกรีตเสริมเหล็กภายในหมู่บ้าน ช.นายโกย ดนเสมอ บ้านปจิก หมู่ที่ ๔	เพื่อให้ประชาชนมีเส้นทางสัญจรไปมาสะดวก	ถนนคสล.กว้าง ๓.๕๐ ม. ยาว ๕๓๐๐ ม. หน้า ๐.๑๕ ม.				๙๘,๐๐๐		ความยาวของถนน	ประชาชนมีเส้นทางสัญจรไปมาสะดวก	อบต.ประทัดบุ
๕	โครงการก่อสร้างถนนคอนกรีตเสริมเหล็กภายในหมู่บ้าน ช.นายแนน สุระศรี บ้านปจิก หมู่ที่ ๔	เพื่อให้ประชาชนมีเส้นทางสัญจรไปมาสะดวก	ถนนคสล.กว้าง ๒.๕๐ ม. ยาว ๖๔.๐๐ ม. หน้า ๐.๑๕ ม.				๙๐,๐๐๐		ความยาวของถนน	ประชาชนมีเส้นทางสัญจรไปมาสะดวก	อบต.ประทัดบุ
๖	โครงการก่อสร้างถนนคอนกรีตเสริมเหล็กภายในหมู่บ้านภูมิกันดาร ช.ครูอัมพวรรณ ห้อยทอง บ้านภูมิกันดาร หมู่ที่ ๕	เพื่อให้ประชาชนมีเส้นทางสัญจรไปมาสะดวก	ถนนคสล.กว้าง ๓.๐๐ ม. ยาว ๑๒๓.๐๐ ม. หน้า ๐.๑๕ ม.				๒๐๔,๐๐๐		ความยาวของถนน	ประชาชนมีเส้นทางสัญจรไปมาสะดวก	อบต.ประทัดบุ

รายละเอียดโครงการพัฒนา

แผนพัฒนาท้องถิ่น (พ.ศ. ๒๕๖๖ - ๒๕๗๐)

องค์การบริหารส่วนตำบลประทัดบุ อำเภอปราสาท จังหวัดสุรินทร์

ก.ยุทธศาสตร์จังหวัดที่ ๒ ยกระดับความสามารถในการแข่งขันทางด้านเศรษฐกิจและบริการ

ข.ยุทธศาสตร์การพัฒนาของอปท. ในเขตจังหวัดที่ ๒ ยกระดับความสามารถในการแข่งขันทางด้านเศรษฐกิจและบริการ

ยุทธศาสตร์การพัฒนาของอบต.ประทัดบุ ยุทธศาสตร์ที่ ๑ ด้านโครงสร้างพื้นฐาน

๑.๑ แผนงาน เคหะและชุมชน

ที่	โครงการ	วัตถุประสงค์	เป้าหมาย (ผลผลิตของ โครงการ)	งบประมาณ					ตัวชี้วัด (KPI)	ผลที่คาดว่าจะ ได้รับ	หน่วยงานรับผิดชอบหลัก
				๒๕๖๖ (บาท)	๒๕๖๗ (บาท)	๒๕๖๘ (บาท)	๒๕๖๙ (บาท)	๒๕๗๐ (บาท)			
๗	โครงการก่อสร้างถนนคอนกรีตเสริมเหล็ก ซอย นายวัชระ เพระสวาน บ้านสวายปริง หมู่ที่ ๖	เพื่อให้ประชาชนมีเส้นทางสัญจรไปมาสะดวก	ถนนคสล.กว้าง ๔.๐๐ ม. ยาว ๔๐.๐๐ ม. หนา ๐.๑๕ ม.หรือรวมพื้นที่ คสล. ไม่น้อยกว่า ๑๖๐.๐๐ ตรม.				๘๘,๐๐๐		ความยาวของถนน	ประชาชนมีเส้นทางสัญจรไปมาสะดวก	กองช่าง
๘	โครงการก่อสร้างถนนคอนกรีตเสริมเหล็ก สายทางบ้านพนม หมู่ที่ ๗ ไปบ้านตระแบก ต.ไพล	เพื่อให้ประชาชนมีเส้นทางสัญจรไปมาสะดวก	ถนนคสล.กว้าง ๕.๐๐ ม. ยาว ๑๓๕.๐๐ ม. หนา ๐.๑๕ ม.	๔๙๐,๐๐๐					ความยาวของถนน	ประชาชนมีเส้นทางสัญจรไปมาสะดวก	กองช่าง

รายละเอียดโครงการพัฒนา
แผนพัฒนาท้องถิ่น (พ.ศ. ๒๕๖6 - ๒๕70)
องค์การบริหารส่วนตำบลประทัดบุ อำเภอบรบือ จังหวัดสุรินทร์

ก.ยุทธศาสตร์จังหวัดที่ ๒ ยกระดับความสามารถในการแข่งขันทางด้านเศรษฐกิจและบริการ

ข.ยุทธศาสตร์การพัฒนาของอปท. ในเขตจังหวัดที่ ๒ ยกระดับความสามารถในการแข่งขันทางด้านเศรษฐกิจและบริการ

ยุทธศาสตร์การพัฒนาของอบต.ประทัดบุ ยุทธศาสตร์ที่ ๑ ด้านโครงสร้างพื้นฐาน

๑.๑ แผนงาน เคหะและชุมชน

ที่	โครงการ	วัตถุประสงค์	เป้าหมาย (ผลผลิตของ โครงการ)	งบประมาณ					ตัวชี้วัด (KPI)	ผลที่คาดว่าจะ ได้รับ	หน่วยงานรับผิดชอบหลัก
				๒๕๖๖ (บาท)	๒๕๖๗ (บาท)	๒๕๖๘ (บาท)	๒๕๖๙ (บาท)	๒๕๗๐ (บาท)			
๙	โครงการก่อสร้างถนนคอนกรีตเสริมเหล็กบ้านสวายปริง หมู่ที่ ๖ ซอยนายเนน อยู่แล้ว	เพื่อให้ประชาชนมีเส้นทางสัญจรไปมาสะดวก	ถนนคสล.กว้าง ๕.๐๐ ม. ยาว ๓๓๕.๐๐ ม. หนา ๐.๑๕ ม.				๙๑๓,๐๐๐		ความยาวของถนน	ประชาชนมีเส้นทางสัญจรไปมาสะดวก	กองช่าง

รายละเอียดโครงการพัฒนา
แผนพัฒนาท้องถิ่น (พ.ศ. ๒๕๖6 - ๒๕70)
องค์การบริหารส่วนตำบลประทัดบุ อำเภอบรบือ จังหวัดสุรินทร์

ก.ยุทธศาสตร์จังหวัดที่ ๒ ยกระดับความสามารถในการแข่งขันทางด้านเศรษฐกิจและบริการ

ข.ยุทธศาสตร์การพัฒนาของอปท. ในเขตจังหวัดที่ ๒ ยกระดับความสามารถในการแข่งขันทางด้านเศรษฐกิจและบริการ

ยุทธศาสตร์การพัฒนาของอบต.ประทัดบุ ยุทธศาสตร์ที่ ๑ ด้านโครงสร้างพื้นฐาน

๑.๑ แผนงาน เคหะและชุมชน

ที่	โครงการ	วัตถุประสงค์	เป้าหมาย (ผลผลิตของ โครงการ)	งบประมาณ					ตัวชี้วัด (KPI)	ผลที่คาดว่าจะ ได้รับ	หน่วยงานรับผิดชอบหลัก
				๒๕๖๖ (บาท)	๒๕๖๗ (บาท)	๒๕๖๘ (บาท)	๒๕๖๙ (บาท)	๒๕๗๐ (บาท)			
๑	โครงการก่อสร้างถนนคสล.จากบ้านนางเยี่ยมทองประดับ-โรงไม้หินเทพศิลา	เพื่อให้ประชาชนมีเส้นทางสัญจรไปมาสะดวก	ถนนคสล.กว้าง ๕.๐๐ ม. ยาว ๒๘๐.๐๐ ม. หนา ๐.๑๕ ม.		๗๗๐,๐๐๐				ความยาวของถนน	ประชาชนมีเส้นทางสัญจรไปมาสะดวก	กองช่าง
๒	โครงการก่อสร้างถนนคอนกรีตเสริมเหล็กสายทางบ้านหนองยาว หมู่ที่ ๒ ไปบ้านสระกอรี หมู่ที่ ๓	เพื่อให้ประชาชนมีเส้นทางสัญจรไปมาสะดวก	ถนนคสล.กว้าง ๕.๐๐ ม. ยาว ๒๘๐.๐๐ ม. หนา ๐.๑๕ ม. หรือพท.คสล. ไม่น้อยกว่า ๑,๔๐๐ ตรม. ช่วงที่ ๒ ๓,๐๐๐ ม.			๘๕๖,๐๐๐	๕๐๐,๐๐๐	๕๐๐,๐๐๐	ความยาวของถนน	ประชาชนมีเส้นทางสัญจรไปมาสะดวก	กองช่าง

รายละเอียดโครงการพัฒนา
แผนพัฒนาท้องถิ่น (พ.ศ. ๒๕๖6 - ๒๕70)
องค์การบริหารส่วนตำบลประทัดบุ อำเภอบรบือ จังหวัดสุรินทร์

ก.ยุทธศาสตร์จังหวัดที่ ๒ ยกระดับความสามารถในการแข่งขันทางด้านเศรษฐกิจและบริการ

ข.ยุทธศาสตร์การพัฒนาของอปท. ในเขตจังหวัดที่ ๒ ยกระดับความสามารถในการแข่งขันทางด้านเศรษฐกิจและบริการ

ยุทธศาสตร์การพัฒนาของอบต.ประทัดบุ ยุทธศาสตร์ที่ ๑ ด้านโครงสร้างพื้นฐาน

๑.๑ แผนงาน เคหะและชุมชน

ที่	โครงการ	วัตถุประสงค์	เป้าหมาย (ผลผลิตของ โครงการ)	งบประมาณ					ตัวชี้วัด (KPI)	ผลที่คาดว่าจะ ได้รับ	หน่วยงานรับผิดชอบหลัก
				๒๕๖๖ (บาท)	๒๕๖๗ (บาท)	๒๕๖๘ (บาท)	๒๕๖๙ (บาท)	๒๕๗๐ (บาท)			
๓	โครงการก่อสร้างถนนดิน บนคันห้วยไพล	เพื่อให้เกษตรกรมี เส้นทางการขนส่ง ผลผลิตทางการ เกษตรมากขึ้น	ถนนดินกว้าง ๔.๐๐ ม. ยาว ๒,๐๐๐ ม.					๕๐๐,๐๐๐	ความยาวของ ถนน	เกษตรกรมีเส้นทาง การขนส่งผลผลิต ทางการเกษตรมากขึ้น	กองช่าง
๔	โครงการขุดลอกสระ น้ำตากอว์ บ้านปจิก หมู่ที่ ๔	เพื่อเป็นแหล่งกัก เก็บน้ำ	ขุดลอกสระน้ำ กว้าง ๓๐.๐๐ ม. ยาว ๓๐.๐๐ ม. ลึก ๑.๕๐ ม.		๒๐๐,๐๐๐				ร้อยละของ ประชาชน ได้รับ ประโยชน์	มีแหล่งกักเก็บน้ำเพื่อ การเกษตรและอุปโภค บริโภค	กองช่าง
๕	โครงการขุดลอกสระน้ำ หนองละเบิก บ้านปจิก หมู่ที่ ๔	เพื่อเป็นแหล่งกัก เก็บน้ำ	ขุดลอกสระน้ำ กว้าง ๖๐.๐๐ ม. ยาว ๖๐.๐๐ ม. ลึก ๑.๕๐ ม.			๕๔๐,๐๐๐			ร้อยละของ ประชาชน ได้รับ ประโยชน์	มีแหล่งกักเก็บน้ำเพื่อ การเกษตรและอุปโภค บริโภค	กองช่าง

รายละเอียดโครงการพัฒนา
แผนพัฒนาท้องถิ่น (พ.ศ. ๒๕๖6 - ๒๕70)
องค์การบริหารส่วนตำบลประทัดบุ อำเภอบรบือ จังหวัดสุรินทร์

ก.ยุทธศาสตร์จังหวัดที่ ๒ ยกระดับความสามารถในการแข่งขันทางด้านเศรษฐกิจและบริการ

ข.ยุทธศาสตร์การพัฒนาของอปท. ในเขตจังหวัดที่ ๒ ยกระดับความสามารถในการแข่งขันทางด้านเศรษฐกิจและบริการ

ยุทธศาสตร์การพัฒนาของอบต.ประทัดบุ ยุทธศาสตร์ที่ ๑ ด้านโครงสร้างพื้นฐาน

๑.๑ แผนงาน เคหะและชุมชน

ที่	โครงการ	วัตถุประสงค์	เป้าหมาย (ผลผลิตของ โครงการ)	งบประมาณ					ตัวชี้วัด (KPI)	ผลที่คาดว่าจะ ได้รับ	หน่วยงานรับผิดชอบหลัก
				๒๕๖๖ (บาท)	๒๕๖๗ (บาท)	๒๕๖๘ (บาท)	๒๕๖๙ (บาท)	๒๕๗๐ (บาท)			
๖	โครงการติดตั้งแผงโซลาร์เซลล์ระบบประปาบ้านพนม	เพื่อประหยัดค่าใช้จ่ายระบบประปา	ติดตั้งแผงโซลาร์เซลล์ระบบประปาบ้านพนม ๑ แห่ง			๒๖๘,๐๐๐			จำนวนจุดที่ติดตั้ง	เกิดการประหยัดค่าใช้จ่าย	กองช่าง
๗	โครงการติดตั้งแผงโซลาร์เซลล์ระบบประปาบ้านสวายปริง	เพื่อประหยัดค่าใช้จ่ายระบบประปา	ติดตั้งแผงโซลาร์เซลล์ระบบประปาบ้านสวายปริง ๑ แห่ง					๒๗๐,๐๐๐	จำนวนจุดที่ติดตั้ง	เกิดการประหยัดค่าใช้จ่าย	กองช่าง
๘	โครงการก่อสร้างถนนคอนกรีตเสริมเหล็กบ้านสวายปริง หมู่ที่ ๖ ซอยบ้านนายกำน สลิินทา	เพื่อให้ประชาชนมีเส้นทางสัญจรไปมาสะดวก	ถนน คสล. กว้าง ๕.๐๐ ม. ยาว ๔๐๐.๐๐ ม.					๗๐๐,๐๐๐	ความยาวของถนน	ประชาชนมีเส้นทางสัญจรไปมาสะดวก	กองช่าง
๙	โครงการก่อสร้างคลองตาดคอนกรีตบ้านสวายปริง หมู่ที่ ๖ จากอ่างเก็บน้ำถึงที่นายนายบุญคง ลายสนธิ์	เพื่อเป็นคลองส่งน้ำลงสู่พื้นที่เกษตร	คลองตาดคสล. กว้าง ๓.๐๐ ม. ยาว ๑,๐๐๐ ม.					๙๐๐,๐๐๐	ความยาวของคลอง	เกษตรกรมีคลองส่งน้ำลงพื้นที่การเกษตร การเกษตร	กองช่าง

รายละเอียดโครงการพัฒนา
แผนพัฒนาท้องถิ่น (พ.ศ. ๒๕๖6 - ๒๕70)
องค์การบริหารส่วนตำบลประทัดบุ อำเภอบรบือ จังหวัดสุรินทร์

ก.ยุทธศาสตร์จังหวัดที่ ๒ ยกระดับความสามารถในการแข่งขันทางด้านเศรษฐกิจและบริการ

ข.ยุทธศาสตร์การพัฒนาของอปท. ในเขตจังหวัดที่ ๒ ยกระดับความสามารถในการแข่งขันทางด้านเศรษฐกิจและบริการ

ยุทธศาสตร์การพัฒนาของอบต.ประทัดบุ ยุทธศาสตร์ที่ ๑ ด้านโครงสร้างพื้นฐาน

๑.๑ แผนงาน เคหะและชุมชน

ที่	โครงการ	วัตถุประสงค์	เป้าหมาย (ผลผลิตของ โครงการ)	งบประมาณ					ตัวชี้วัด (KPI)	ผลที่คาดว่าจะ ได้รับ	หน่วยงานรับผิดชอบหลัก
				๒๕๖๖ (บาท)	๒๕๖๗ (บาท)	๒๕๖๘ (บาท)	๒๕๖๙ (บาท)	๒๕๗๐ (บาท)			
๑๐	โครงการก่อสร้างถนนคอนกรีตเสริมเหล็กบ้านปจิก หมู่ที่ ๔ ซอยครูเข้มเพชร บุญปลอด	เพื่อให้ประชาชนมีเส้นทางสัญจรไปมาสะดวก	ถนนคสล.กว้าง ๔.๐๐ ม. ยาว ๑๕๐.๐๐ ม. หนา ๐.๑๕ ม. หรือ พท.คสล. ไม่น้อยกว่า ๖๐๐.๐๐ ตรม.			๓๘๔,๐๐๐			ความยาวของถนน	ประชาชนมีเส้นทางสัญจรไปมาสะดวก	กองช่าง
๑๑	โครงการติดตั้งระบบสูบน้ำด้วยระบบพลังงานแสงอาทิตย์ (โซลาร์เซลล์) และติดตั้งเครื่องกรองน้ำบาดาล บ้านภูมิกันดาร หมู่ที่ ๕	เพื่อให้ประชาชนมีน้ำเพื่อการอุปโภคบริโภคที่สะอาด	ติดตั้งระบบสูบน้ำด้วยระบบพลังงานแสงอาทิตย์ (โซลาร์เซลล์) และติดตั้งเครื่องกรองน้ำบาดาล บ้านภูมิกันดาร หมู่ที่ ๕ ๑ จุด			๓๘๓,๐๐๐			ร้อยละของประชาชนที่ได้รับประโยชน์	ประชาชนมีน้ำเพื่อการอุปโภคบริโภคที่สะอาด	กองช่าง

รายละเอียดโครงการพัฒนา
แผนพัฒนาท้องถิ่น (พ.ศ. ๒๕๖๖ - ๒๕๗๐)
องค์การบริหารส่วนตำบลประทัดบุ อำเภอบรบือ จังหวัดสุรินทร์

ก.ยุทธศาสตร์จังหวัดที่ ๒ ยกระดับความสามารถในการแข่งขันทางด้านเศรษฐกิจและบริการ

ข.ยุทธศาสตร์การพัฒนาของอปท. ในเขตจังหวัดที่ ๒ ยกระดับความสามารถในการแข่งขันทางด้านเศรษฐกิจและบริการ

ยุทธศาสตร์การพัฒนาของอบต.ประทัดบุ ยุทธศาสตร์ที่ ๑ ด้านโครงสร้างพื้นฐาน

๑.๑ แผนงาน เคหะและชุมชน

ที่	โครงการ	วัตถุประสงค์	เป้าหมาย (ผลผลิตของ โครงการ)	งบประมาณ					ตัวชี้วัด (KPI)	ผลที่คาดว่าจะ ได้รับ	หน่วยงานรับผิดชอบหลัก
				๒๕๖๖ (บาท)	๒๕๖๗ (บาท)	๒๕๖๘ (บาท)	๒๕๖๙ (บาท)	๒๕๗๐ (บาท)			
๑๒	โครงการขุดเจาะบ่อบาดาล บ้านปลัก หมู่ที่ ๔	เพื่อให้ประชาชนมีน้ำใช้เพื่อการอุปโภคบริโภคที่เพียงพอ	เจาะบ่อบาดาลขนาด ศก.๖ นิ้ว ลึก ๔๒.๕๐ ม. พร้อมติดตั้งเครื่องสูบน้ำแบบจมน (ซีมเมิสซีเบิล) ขนาดไม่น้อยกว่า ๒ แรงม้า พร้อมอุปกรณ์			๙๙,๐๐๐			ร้อยละของประชาชนที่ได้รับประโยชน์	ประชาชนมีน้ำใช้เพื่อการอุปโภคบริโภคที่เพียงพอ	กองช่าง

รายละเอียดโครงการพัฒนา
แผนพัฒนาท้องถิ่น (พ.ศ. ๒๕๖6 - ๒๕70)
องค์การบริหารส่วนตำบลประทุบทู อำเภอปราสาท จังหวัดสุรินทร์

ก.ยุทธศาสตร์จังหวัดที่ ๒ ยกระดับความสามารถในการแข่งขันทางด้านเศรษฐกิจและบริการ

ข.ยุทธศาสตร์การพัฒนาของอปท. ในเขตจังหวัดที่ ๒ ยกระดับความสามารถในการแข่งขันทางด้านเศรษฐกิจและบริการ

ยุทธศาสตร์การพัฒนาของอบต.ประทุบทู ยุทธศาสตร์ที่ ๑ ด้านโครงสร้างพื้นฐาน

๑.๑ แผนงาน เคหะและชุมชน

ที่	โครงการ	วัตถุประสงค์	เป้าหมาย (ผลผลิตของ โครงการ)	งบประมาณ					ตัวชี้วัด (KPI)	ผลที่คาดว่าจะ ได้รับ	หน่วยงานรับผิดชอบหลัก
				๒๕๖๖ (บาท)	๒๕๖๗ (บาท)	๒๕๖๘ (บาท)	๒๕๖๙ (บาท)	๒๕๗๐ (บาท)			
๑๓	โครงการซ่อมสร้างผิวทางแอสฟัลติกคอนกรีตโดยวิธี Pavement In-place Recycling) สายทางบ้านสระกอร์-บ้านสวายปริง	เพื่อให้ประชาชนมีเส้นทางสัญจรไปมาสะดวก	ช่วงที่ ๑ กว้าง ๖.๐๐ ม. ยาว ๖๕๕.๐๐ ม. ช่วงที่ ๒ กว้าง ๕.๐๐ ม. ยาว ๒๑๒.๐๐ ม.				๒,๔๕๑,๐๐๐		ความยาวของถนน	ประชาชนมีเส้นทางสัญจรไปมาสะดวก	กองช่าง
๑๔	โครงการจัดหาและติดตั้งถังกรองสแตนเลส ขนาด ๒๔ นิ้ว เพื่อแก้ไขปัญหา น้ำอุปโภคบริโภคราษฎร์ บ้านปลักพัฒนา หมู่ที่ ๙	เพื่อแก้ไขปัญหา น้ำอุปโภคบริโภคราษฎร์	จัดหาและติดตั้งถังกรองสแตนเลส ขนาด ๒๔ นิ้ว				๑๐๓,๐๐๐			ราษฎร์มีน้ำอุปโภคบริโภคอย่างเพียงพอ	กองช่าง

รายละเอียดโครงการพัฒนา
แผนพัฒนาท้องถิ่น (พ.ศ. ๒๕๖6 - ๒๕70)
องค์การบริหารส่วนตำบลประทัดบุ อำเภอบรบือ จังหวัดสุรินทร์

ก.ยุทธศาสตร์จังหวัดที่ ๒ ยกระดับความสามารถในการแข่งขันทางด้านเศรษฐกิจและบริการ

ข.ยุทธศาสตร์การพัฒนาของอปท. ในเขตจังหวัดที่ ๒ ยกระดับความสามารถในการแข่งขันทางด้านเศรษฐกิจและบริการ

ยุทธศาสตร์การพัฒนาของอบต.ประทัดบุ ยุทธศาสตร์ที่ ๑ ด้านโครงสร้างพื้นฐาน

๑.๑ แผนงาน เคหะและชุมชน

ที่	โครงการ	วัตถุประสงค์	เป้าหมาย (ผลผลิตของ โครงการ)	งบประมาณ					ตัวชี้วัด (KPI)	ผลที่คาดว่าจะ ได้รับ	หน่วยงานรับผิดชอบหลัก
				๒๕๖๖ (บาท)	๒๕๖๗ (บาท)	๒๕๖๘ (บาท)	๒๕๖๙ (บาท)	๒๕๗๐ (บาท)			
๑๕	โครงการก่อสร้างถนนคอนกรีตเสริมเหล็ก สายทางบ้านปลักไปบ้านสวายปริง	เพื่อให้ประชาชนมีเส้นทางสัญจรไปมาสะดวก	ถนนคสล.กว้าง ๕.๐๐ ม ยาว ๖๗๘.๐๐ ม. หนา ๐.๑๕ ม. หรือรวมพท. คสล.ไม่น้อยกว่า ๓,๓๙๐.๐๐ ตรม.				๑,๘๕๑,๐๐๐		ความยาวของถนน	ประชาชนมีเส้นทางสัญจรไปมาสะดวก	อบต.ประทัดบุ

รายละเอียดโครงการพัฒนา
แผนพัฒนาท้องถิ่น (พ.ศ. ๒๕๖6 - ๒๕70)
องค์การบริหารส่วนตำบลประทัดบุ อำเภอบรบือ จังหวัดสุรินทร์

ก.ยุทธศาสตร์จังหวัดที่ ๒ ยกระดับความสามารถในการแข่งขันทางด้านเศรษฐกิจและบริการ

ข.ยุทธศาสตร์การพัฒนาของอปท. ในเขตจังหวัดที่ ๒ ยกระดับความสามารถในการแข่งขันทางด้านเศรษฐกิจและบริการ

ยุทธศาสตร์การพัฒนาของอบต.ประทัดบุ ยุทธศาสตร์ที่ ๑ ด้านโครงสร้างพื้นฐาน

๑.๑ แผนงาน เคหะและชุมชน

ที่	โครงการ	วัตถุประสงค์	เป้าหมาย (ผลผลิตของ โครงการ)	งบประมาณ					ตัวชี้วัด (KPI)	ผลที่คาดว่าจะได้รับ	หน่วยงานรับผิดชอบหลัก
				๒๕๖๖ (บาท)	๒๕๖๗ (บาท)	๒๕๖๘ (บาท)	๒๕๖๙ (บาท)	๒๕๗๐ (บาท)			
๑๖	โครงการก่อสร้างถนนคอนกรีตเสริมเหล็กสายทางบ้านหนองยาว หมู่ที่ ๒ ไปบ้านสระกอร์ หมู่ที่ ๓	เพื่อให้ประชาชนมีเส้นทางสัญจรไปมาสะดวก	ถนนคสล. กว้าง ๕.๐๐ ม. ยาว ๒๘๐.๐๐ ม. หนา ๐.๑๕ ม. หรือพท.คสล. ไม่น้อยกว่า ๑,๔๐๐ ตรม. ช่วงที่ ๒ ๓,๐๐๐ ม.			๘๕๖,๐๐๐	๕๐๐,๐๐๐	๕๐๐,๐๐๐	ความยาวของถนน	ประชาชนมีเส้นทางสัญจรไปมาสะดวก	กองช่าง
๑๗	โครงการซ่อมสร้างผิวทางแอสฟัลติกคอนกรีต โดยวิธี Pavement In-Place Recycling สายทางบ้านปึก-บ้านภูมิกันดาร	เพื่อให้ประชาชนมีเส้นทางสัญจรไปมาสะดวก	ถนนกว้าง ๖ ม. ยาว ๑,๐๐๐ ม.			๘๒๕,๐๐๐	๘๒๕,๐๐๐		ความยาวของถนน	ประชาชนมีเส้นทางสัญจรไปมาสะดวก	กองช่าง

รายละเอียดโครงการพัฒนา
แผนพัฒนาท้องถิ่น (พ.ศ. ๒๕๖6 - ๒๕70)
องค์การบริหารส่วนตำบลประทัดบุ อำเภอบรบือ จังหวัดสุรินทร์

ก.ยุทธศาสตร์จังหวัดที่ ๒ ยกระดับความสามารถในการแข่งขันทางด้านเศรษฐกิจและบริการ

ข.ยุทธศาสตร์การพัฒนาของอปท. ในเขตจังหวัดที่ ๒ ยกระดับความสามารถในการแข่งขันทางด้านเศรษฐกิจและบริการ

ยุทธศาสตร์การพัฒนาของอบต.ประทัดบุ ยุทธศาสตร์ที่ ๑ ด้านโครงสร้างพื้นฐาน

๑.๑ แผนงาน เคหะและชุมชน

ที่	โครงการ	วัตถุประสงค์	เป้าหมาย (ผลผลิตของ โครงการ)	งบประมาณ					ตัวชี้วัด (KPI)	ผลที่คาดว่าจะ ได้รับ	หน่วยงานรับผิดชอบหลัก
				๒๕๖๖ (บาท)	๒๕๖๗ (บาท)	๒๕๖๘ (บาท)	๒๕๖๙ (บาท)	๒๕๗๐ (บาท)			
๑๘	โครงการขุดลอกสระน้ำ บ้านภูมิกันดาร	เพื่อกักเก็บไว้ อุปโภคบริโภค	ขุดลอกขนาด ปากบ้นกว้าง ๔๒.๐๐ ม.ยาว ๗๔.๐๐ ม. ลึก เฉลี่ย ๒.๐๐ ม. ปริมาตรดินขุด ไม่น้อยกว่า ๒,๖๑๙ ลบม.			๑๐๘,๐๐๐			ร้อยละของ ประชาชนที่ ได้รับ ประโยชน์	ประชาชนมีน้ำใช้ เพียงพอ	อบต.ประทัดบุ อบจ.สุรินทร์ กรมส่งเสริม
๑๙	โครงการขุดลอกสระน้ำ หนองปรัง	เพื่อกักเก็บไว้ อุปโภคบริโภค	ขุดลอกขนาด ปากบ้นกว้าง ๕๐.๐๐ ม.ยาว ๖๕.๐๐ ม. ลึก เฉลี่ย ๒.๐๐ ม. ปริมาตรดินขุด ไม่น้อยกว่า ๒,๙๕๘ ลบม.			๑๒๑,๐๐๐			ร้อยละของ ประชาชนที่ ได้รับ ประโยชน์	ประชาชนมีน้ำใช้ เพียงพอ	อบต.ประทัดบุ อบจ.สุรินทร์ กรมส่งเสริม

รายละเอียดโครงการพัฒนา
แผนพัฒนาท้องถิ่น (พ.ศ. ๒๕๖6 - ๒๕70)
องค์การบริหารส่วนตำบลประทัดบุ อำเภอบรบือ จังหวัดสุรินทร์

ก.ยุทธศาสตร์จังหวัดที่ ๒ ยกระดับความสามารถในการแข่งขันทางด้านเศรษฐกิจและบริการ

ข.ยุทธศาสตร์การพัฒนาของอปท. ในเขตจังหวัดที่ ๒ ยกระดับความสามารถในการแข่งขันทางด้านเศรษฐกิจและบริการ

ยุทธศาสตร์การพัฒนาของอบต.ประทัดบุ ยุทธศาสตร์ที่ ๑ ด้านโครงสร้างพื้นฐาน

๑.๑ แผนงาน เคหะและชุมชน

ที่	โครงการ	วัตถุประสงค์	เป้าหมาย (ผลผลิตของ โครงการ)	งบประมาณ					ตัวชี้วัด (KPI)	ผลที่คาดว่าจะ ได้รับ	หน่วยงานรับผิดชอบหลัก
				๒๕๖๖ (บาท)	๒๕๖๗ (บาท)	๒๕๖๘ (บาท)	๒๕๖๙ (บาท)	๒๕๗๐ (บาท)			
๒๐	โครงการก่อสร้างถนนคอนกรีตเสริมเหล็กบ้านสวายปริง หมู่ที่ ๖ ซอยบ้านนางคำ ตรงสู่อ่างเก็บน้ำ	เพื่อให้ประชาชนมีเส้นทางสัญจรไปมาสะดวก	ถนนคสล.กว้าง ๕.๐๐ ม. ยาว ๔๐๐.๐๐ ม.					๗๐๐,๐๐๐	ความยาวของถนน	ประชาชนมีเส้นทางสัญจรไปมาสะดวก	กองช่าง
๒๑	โครงการก่อสร้างถนนคอนกรีตเสริมเหล็กบ้านสวายปริง หมู่ที่ ๖ สายบ้านนายนิยม ยุพการณ์ -สามแยกวัดสุวรรณาราม	เพื่อให้ประชาชนมีเส้นทางสัญจรไปมาสะดวก	ถนนคสล.กว้าง ๕.๐๐ ม. ยาว ๔๐๐.๐๐ ม.					๗๐๐,๐๐๐	ความยาวของถนน	ประชาชนมีเส้นทางสัญจรไปมาสะดวก	กองช่าง

รายละเอียดโครงการพัฒนา
แผนพัฒนาท้องถิ่น (พ.ศ. ๒๕๖6 - ๒๕70)
องค์การบริหารส่วนตำบลประทัดบุ อำเภอบรบือ จังหวัดสุรินทร์

ก.ยุทธศาสตร์จังหวัดที่ ๒ ยกระดับความสามารถในการแข่งขันทางด้านเศรษฐกิจและบริการ

ข.ยุทธศาสตร์การพัฒนาของอปท. ในเขตจังหวัดที่ ๒ ยกระดับความสามารถในการแข่งขันทางด้านเศรษฐกิจและบริการ

ยุทธศาสตร์การพัฒนาของอบต.ประทัดบุ ยุทธศาสตร์ที่ ๑ ด้านโครงสร้างพื้นฐาน

๑.๑ แผนงาน เคหะและชุมชน

ที่	โครงการ	วัตถุประสงค์	เป้าหมาย (ผลผลิตของ โครงการ)	งบประมาณ					ตัวชี้วัด (KPI)	ผลที่คาดว่าจะ ได้รับ	หน่วยงานรับผิดชอบหลัก
				๒๕๖๖ (บาท)	๒๕๖๗ (บาท)	๒๕๖๘ (บาท)	๒๕๖๙ (บาท)	๒๕๗๐ (บาท)			
๒๒	โครงการก่อสร้างถนนคอนกรีตเสริมเหล็กบ้านสวายปริง หมู่ที่ ๖ ซอยบ้านนายกิ่ง ฉลาดล้ำ	เพื่อให้ประชาชนมีเส้นทางสัญจรไปมาสะดวก	ถนนคสล.กว้าง ๔.๐๐ ม. ยาว ๑๕๐.๐๐ ม.					๒๑๐,๐๐๐	ความยาวของถนน	ประชาชนมีเส้นทางสัญจรไปมาสะดวก	กองช่าง
๒๓	โครงการก่อสร้างถนนคอนกรีตเสริมเหล็กบ้านสวายปริง หมู่ที่ ๖ ซอยบ้านนางเพ็ญ ชาบุรี	เพื่อให้ประชาชนมีเส้นทางสัญจรไปมาสะดวก	ถนนคสล.กว้าง ๔.๐๐ ม. ยาว ๒๐๐.๐๐ ม.					๒๘๐,๐๐๐	ความยาวของถนน	ประชาชนมีเส้นทางสัญจรไปมาสะดวก	กองช่าง

รายละเอียดโครงการพัฒนา
แผนพัฒนาท้องถิ่น (พ.ศ. ๒๕๖6 - ๒๕70)
องค์การบริหารส่วนตำบลประทัดบุ อำเภอบรบือ จังหวัดสุรินทร์

ก.ยุทธศาสตร์จังหวัดที่ ๒ ยกระดับความสามารถในการแข่งขันทางด้านเศรษฐกิจและบริการ

ข.ยุทธศาสตร์การพัฒนาของอปท. ในเขตจังหวัดที่ ๒ ยกระดับความสามารถในการแข่งขันทางด้านเศรษฐกิจและบริการ

ยุทธศาสตร์การพัฒนาของอบต.ประทัดบุ ยุทธศาสตร์ที่ ๑ ด้านโครงสร้างพื้นฐาน

๑.๑ แผนงาน เคหะและชุมชน

ที่	โครงการ	วัตถุประสงค์	เป้าหมาย (ผลผลิตของ โครงการ)	งบประมาณ					ตัวชี้วัด (KPI)	ผลที่คาดว่าจะ ได้รับ	หน่วยงานรับผิดชอบหลัก
				๒๕๖๖ (บาท)	๒๕๖๗ (บาท)	๒๕๖๘ (บาท)	๒๕๖๙ (บาท)	๒๕๗๐ (บาท)			
๒๓	โครงการก่อสร้างสนามกีฬาพร้อมติดตั้งไฟฟ้าส่องสว่าง บ้านหนองยาว หมู่ที่ ๒	เพื่อให้ประชาชนมีสนามกีฬา	สนามกีฬากว้าง ๒๐.๐๐ ม. ยาว ๓๐.๐๐ ม.			๒๑๐,๐๐๐			ร้อยละของประชาชนที่ได้รับประโยชน์	หมู่บ้านมีสนามกีฬาสำหรับออกกำลังกาย	กองช่าง
๒๔	โครงการก่อสร้างสนามกีฬาพร้อมติดตั้งไฟฟ้าส่องสว่าง บ้านสวายปริง หมู่ที่ ๖	เพื่อให้ประชาชนมีสนามกีฬา	สนามกีฬากว้าง ๔๐.๐๐ ม. ยาว ๔๐.๐๐ ม.					๕๖๐,๐๐๐	ร้อยละของประชาชนที่ได้รับประโยชน์	หมู่บ้านมีสนามกีฬาสำหรับออกกำลังกาย	กองช่าง

รายละเอียดโครงการพัฒนา
แผนพัฒนาท้องถิ่น (พ.ศ. ๒๕๖6 - ๒๕70)
องค์การบริหารส่วนตำบลประทัดบุ อำเภอบรบือ จังหวัดสุรินทร์

ก.ยุทธศาสตร์จังหวัดที่ ๒ ยกระดับความสามารถในการแข่งขันทางด้านเศรษฐกิจและบริการ

ข.ยุทธศาสตร์การพัฒนาของอปท. ในเขตจังหวัดที่ ๒ ยกระดับความสามารถในการแข่งขันทางด้านเศรษฐกิจและบริการ

ยุทธศาสตร์การพัฒนาของอบต.ประทัดบุ ยุทธศาสตร์ที่ ๑ ด้านโครงสร้างพื้นฐาน

๑.๑ แผนงาน เคหะและชุมชน

ที่	โครงการ	วัตถุประสงค์	เป้าหมาย (ผลผลิตของ โครงการ)	งบประมาณ					ตัวชี้วัด (KPI)	ผลที่คาดว่าจะ ได้รับ	หน่วยงานรับผิดชอบหลัก
				๒๕๖๖ (บาท)	๒๕๖๗ (บาท)	๒๕๖๘ (บาท)	๒๕๖๙ (บาท)	๒๕๗๐ (บาท)			
๒๕	โครงการก่อสร้างถนนคอนกรีตเสริมเหล็กบ้านสวายปริง หมู่ที่ ๖ ซอยบ้านนายกิ่ง ฉลาดล้ำ	เพื่อให้ประชาชนมีเส้นทางสัญจรไปมาสะดวก	ถนนคสล.กว้าง ๔.๐๐ ม. ยาว ๑๕๐.๐๐ ม.					๒๑๐,๐๐๐	ความยาวของถนน	ประชาชนมีเส้นทางสัญจรไปมาสะดวก	กองช่าง
๒๖	โครงการก่อสร้างถนนคอนกรีตเสริมเหล็กบ้านสวายปริง หมู่ที่ ๖ ซอยบ้านนางบัวเรียว สุขสมาน	เพื่อให้ประชาชนมีเส้นทางสัญจรไปมาสะดวก	ถนนคสล.กว้าง ๕.๐๐ ม. ยาว ๑๓๕.๐๐ ม.	๔๙๐,๐๐๐					ความยาวของถนน	ประชาชนมีเส้นทางสัญจรไปมาสะดวก	กองช่าง

รายละเอียดโครงการพัฒนา
แผนพัฒนาท้องถิ่น (พ.ศ. ๒๕๖6 - ๒๕70)
องค์การบริหารส่วนตำบลประทัดบุ อำเภอบรบือ จังหวัดสุรินทร์

ก.ยุทธศาสตร์จังหวัดที่ ๒ ยกระดับความสามารถในการแข่งขันทางด้านเศรษฐกิจและบริการ

ข.ยุทธศาสตร์การพัฒนาของอปท. ในเขตจังหวัดที่ ๒ ยกระดับความสามารถในการแข่งขันทางด้านเศรษฐกิจและบริการ

ยุทธศาสตร์การพัฒนาของอบต.ประทัดบุ ยุทธศาสตร์ที่ ๑ ด้านโครงสร้างพื้นฐาน

๑.๑ แผนงาน เคหะและชุมชน

ที่	โครงการ	วัตถุประสงค์	เป้าหมาย (ผลผลิตของ โครงการ)	งบประมาณ					ตัวชี้วัด (KPI)	ผลที่คาดว่าจะ ได้รับ	หน่วยงานรับผิดชอบหลัก
				๒๕๖๖ (บาท)	๒๕๖๗ (บาท)	๒๕๖๘ (บาท)	๒๕๖๙ (บาท)	๒๕๗๐ (บาท)			
๒๗	โครงการก่อสร้างระบบ ประปาเพื่อการเกษตร	เพื่อให้เกษตรกรมี น้ำทำการเกษตร อย่างเพียงพอ	ม. ๑ - ๙				๕,๐๐,๐๐๐		ร้อยละของ ประชาชนที่ ได้รับ ประโยชน์	เกษตรกรมีน้ำทำ การเกษตรอย่าง เพียงพอ	กองช่าง
๒๘	โครงการก่อสร้างถนน คอนกรีตเสริมเหล็กบ้าน หนองยาว หมู่ที่ ๒ สาย ทางสระกอร์-ถนน เชื้อเพลิง ตาปาง	เพื่อให้ประชาชนมี เส้นทางสัญจรไปมา สะดวก	ถนนคสล.กว้าง ๕.๐๐ ม. ยาว ๒,๐๐๐.๐๐ ม.					๓,๕๐๐,๐๐๐	ความยาวของ ถนน	ประชาชนมีเส้นทาง สัญจรไปมาสะดวก	กองช่าง

รายละเอียดโครงการพัฒนา
แผนพัฒนาท้องถิ่น (พ.ศ. ๒๕๖6 - ๒๕70)
องค์การบริหารส่วนตำบลประทัดบุ อำเภอบรบือ จังหวัดสุรินทร์

ก.ยุทธศาสตร์จังหวัดที่ ๒ ยกระดับความสามารถในการแข่งขันทางด้านเศรษฐกิจและบริการ

ข.ยุทธศาสตร์การพัฒนาของอปท. ในเขตจังหวัดที่ ๒ ยกระดับความสามารถในการแข่งขันทางด้านเศรษฐกิจและบริการ

ยุทธศาสตร์การพัฒนาของอบต.ประทัดบุ ยุทธศาสตร์ที่ ๑ ด้านโครงสร้างพื้นฐาน

๑.๑ แผนงาน เคหะและชุมชน

ที่	โครงการ	วัตถุประสงค์	เป้าหมาย (ผลผลิตของ โครงการ)	งบประมาณ					ตัวชี้วัด (KPI)	ผลที่คาดว่าจะ ได้รับ	หน่วยงานรับผิดชอบหลัก
				๒๕๖๖ (บาท)	๒๕๖๗ (บาท)	๒๕๖๘ (บาท)	๒๕๖๙ (บาท)	๒๕๗๐ (บาท)			
๒๘	โครงการก่อสร้างถนนคอนกรีตเสริมเหล็กบ้านสระกอร์ หมู่ที่ ๓ ซอยบ้านนายเฉลิมชัย สุดสัมฤทธิ์	เพื่อให้ประชาชนมีเส้นทางสัญจรไปมาสะดวก	ถนนคสล.กว้าง ๓.๐๐ ม. ยาว ๑๕๐.๐๐ ม.					๑๕๗,๐๐๐	ความยาวของถนน	ประชาชนมีเส้นทางสัญจรไปมาสะดวก	กองช่าง
๓๐	โครงการก่อสร้างถนนคอนกรีตเสริมเหล็ก สายทางบ้านปจิก ไปบ้านสระกอร์ ซ้างโรงเรียนเจริญราษฎร์	เพื่อให้ประชาชนมีเส้นทางสัญจรไปมาสะดวก	ถนนคสล.กว้าง ๕.๐๐ ม. ยาว ๖๖๗.๐๐ ม.				๑,๑๖๗,๐๐๐		ความยาวของถนน	ประชาชนมีเส้นทางสัญจรไปมาสะดวก	กองช่าง

รายละเอียดโครงการพัฒนา
แผนพัฒนาท้องถิ่น (พ.ศ. ๒๕๖6 – ๒๕70)
องค์การบริหารส่วนตำบลประทัดบุ อำเภอบรบือ จังหวัดสุรินทร์

ก.ยุทธศาสตร์จังหวัดที่ ๒ ยกระดับความสามารถในการแข่งขันทางด้านเศรษฐกิจและบริการ

ข.ยุทธศาสตร์การพัฒนาของอปท. ในเขตจังหวัดที่ ๒ ยกระดับความสามารถในการแข่งขันทางด้านเศรษฐกิจและบริการ

ยุทธศาสตร์การพัฒนาของอบต.ประทัดบุ ยุทธศาสตร์ที่ ๑ ด้านโครงสร้างพื้นฐาน

๑.๑ แผนงาน เคนะและชุมชน

ที่	โครงการ	วัตถุประสงค์	เป้าหมาย (ผลผลิตของ โครงการ)	งบประมาณ					ตัวชี้วัด (KPI)	ผลที่คาดว่าจะ ได้รับ	หน่วยงานรับผิดชอบหลัก
				๒๕๖๖ (บาท)	๒๕๖๗ (บาท)	๒๕๖๘ (บาท)	๒๕๖๙ (บาท)	๒๕๗๐ (บาท)			
๓๑	โครงการก่อสร้างถนนคอนกรีตเสริมเหล็ก บ้านภูมิกันดาร หมู่ที่ ๕ ซอยบ้านนางวิภา สุขพิโนจ	เพื่อให้ประชาชนมีเส้นทางสัญจรไปมาสะดวก	ถนนคสล.กว้าง ๔.๐๐ ม. ยาว ๒๐๐.๐๐ ม.					๒๘๐,๐๐๐	ความยาวของถนน	ประชาชนมีเส้นทางสัญจรไปมาสะดวก	กองช่าง
๓๒	โครงการก่อสร้างถนนคอนกรีตเสริมเหล็ก บ้านภูมิกันดาร หมู่ที่ ๕ ซอยบ้านนายสมโภชน์ – ที่นางอำไพ ปิ่นขุนทด	เพื่อให้ประชาชนมีเส้นทางสัญจรไปมาสะดวก	ถนนคสล.กว้าง ๔.๐๐ ม. ยาว ๑๕๐.๐๐ ม.		๑๖๘,๐๐๐				ความยาวของถนน	ประชาชนมีเส้นทางสัญจรไปมาสะดวก	กองช่าง

รายละเอียดโครงการพัฒนา
แผนพัฒนาท้องถิ่น (พ.ศ. ๒๕๖6 - ๒๕70)
องค์การบริหารส่วนตำบลประทัดบุ อำเภอบรบือ จังหวัดสุรินทร์

ก.ยุทธศาสตร์จังหวัดที่ ๒ ยกระดับความสามารถในการแข่งขันทางด้านเศรษฐกิจและบริการ

ข.ยุทธศาสตร์การพัฒนาของอปท. ในเขตจังหวัดที่ ๒ ยกระดับความสามารถในการแข่งขันทางด้านเศรษฐกิจและบริการ

ยุทธศาสตร์การพัฒนาของอบต.ประทัดบุ ยุทธศาสตร์ที่ ๑ ด้านโครงสร้างพื้นฐาน

๑.๑ แผนงาน เคหะและชุมชน

ที่	โครงการ	วัตถุประสงค์	เป้าหมาย (ผลผลิตของ โครงการ)	งบประมาณ					ตัวชี้วัด (KPI)	ผลที่คาดว่าจะ ได้รับ	หน่วยงานรับผิดชอบหลัก
				๒๕๖๖ (บาท)	๒๕๖๗ (บาท)	๒๕๖๘ (บาท)	๒๕๖๙ (บาท)	๒๕๗๐ (บาท)			
๓๓	โครงการต่อเติมศาลา ประชาคมหมู่บ้านภูมิ กันดาร หมู่ที่ ๕	เพื่อให้ประชาชนมี สถานที่ในการจัด กิจกรรมส่วนรวม ต่างๆ	ต่อเติมศาลา ขนาด ๖x๘ ม.					๒๕๐,๐๐๐	ความยาวของ ถนน	ประชาชนมีเส้นทาง สัญจรไปมาสะดวก	กองช่าง
๓๔	โครงการก่อสร้างถนนดิน ผิวหินคลุกบ้านสวายปริง หมู่ที่ ๖ ซอยบ้านนางสาว นิตยา สุระศรี	เพื่อให้ประชาชนมี เส้นทางสัญจรไปมา สะดวก	ถนนดินผิวหิน คลุก.กว้าง ๕.๐๐ ม. ยาว ๘๐๐.๐๐ ม.					๖๔๐,๐๐๐	ความยาวของ ถนน	ประชาชนมีเส้นทาง สัญจรไปมาสะดวก	กองช่าง

รายละเอียดโครงการพัฒนา
แผนพัฒนาท้องถิ่น (พ.ศ. ๒๕๖๖ - ๒๕๗๐)
องค์การบริหารส่วนตำบลประทัดบุ อำเภอบรบือ จังหวัดสุรินทร์

ก.ยุทธศาสตร์จังหวัดที่ ๒ ยกระดับความสามารถในการแข่งขันทางด้านเศรษฐกิจและบริการ

ข.ยุทธศาสตร์การพัฒนาของอปท. ในเขตจังหวัดที่ ๒ ยกระดับความสามารถในการแข่งขันทางด้านเศรษฐกิจและบริการ

ยุทธศาสตร์การพัฒนาของอบต.ประทัดบุ ยุทธศาสตร์ที่ ๑ ด้านโครงสร้างพื้นฐาน

๑.๑ แผนงาน เคหะและชุมชน

ที่	โครงการ	วัตถุประสงค์	เป้าหมาย (ผลผลิตของ โครงการ)	งบประมาณ					ตัวชี้วัด (KPI)	ผลที่คาดว่าจะ ได้รับ	หน่วยงานรับผิดชอบหลัก
				๒๕๖๖ (บาท)	๒๕๖๗ (บาท)	๒๕๖๘ (บาท)	๒๕๖๙ (บาท)	๒๕๗๐ (บาท)			
๓๕	โครงการก่อสร้างถนนคอนกรีตเสริมเหล็ก บ้านสวายปริง หมู่ที่ ๖ ซอยบ้านนางริน ฉลาดลัน	เพื่อให้ประชาชนมีเส้นทางสัญจรไปมาสะดวก	ถนนคสล. กว้าง ๓.๐๐ ม. ยาว ๑๐๐.๐๐ ม.					๑๐๕,๐๐๐	ความยาวของถนน	ประชาชนมีเส้นทางสัญจรไปมาสะดวก	กองช่าง
๓๖	โครงการขุดลอกสระน้ำหนองสระ บ้านสวายปริง หมู่ที่ ๖	เพื่อเป็นแหล่งกักเก็บน้ำเพื่อการเกษตร	ขุดลอกกว้าง ๓๐.๐๐ ม. ยาว ๔๐.๐๐ ม.					๑๘๐,๐๐๐	ร้อยละของประชาชนได้รับประโยชน์	แหล่งกักเก็บน้ำเพื่อการเกษตร	กองช่าง
๓๗	โครงการก่อสร้างถนนคอนกรีตเสริมเหล็ก ซอยนายโยน พร้อมพูน ไปโรงโม่หินเทพศิลา บ้านจบก หมู่ที่ ๑	เพื่อให้ประชาชนมีเส้นทางสัญจรไปมาสะดวก	ถนน คสล. กว้าง ๔.๐๐ ม. ยาว ๑๓๕.๐๐ ม. หนา ๐.๑๕ ม.				๓๐๐,๐๐๐		ความยาวของถนน	เพื่อให้ประชาชนมีเส้นทางสัญจรไปมาสะดวก	อบต.ประทัดบุ

รายละเอียดโครงการพัฒนา
แผนพัฒนาท้องถิ่น (พ.ศ. ๒๕๖๖ – ๒๕๗๐)
องค์การบริหารส่วนตำบลประทัดบุ อำเภอบรบือ จังหวัดสุรินทร์

ก.ยุทธศาสตร์จังหวัดที่ ๒ ยกระดับความสามารถในการแข่งขันทางด้านเศรษฐกิจและบริการ

ข.ยุทธศาสตร์การพัฒนาของอปท. ในเขตจังหวัดที่ ๒ ยกระดับความสามารถในการแข่งขันทางด้านเศรษฐกิจและบริการ

ยุทธศาสตร์การพัฒนาของอบต.ประทัดบุ ยุทธศาสตร์ที่ ๑ ด้านโครงสร้างพื้นฐาน

๑.๑ แผนงาน เคหะและชุมชน

ที่	โครงการ	วัตถุประสงค์	เป้าหมาย (ผลผลิตของ โครงการ)	งบประมาณ					ตัวชี้วัด (KPI)	ผลที่คาดว่าจะ ได้รับ	หน่วยงานรับผิดชอบหลัก
				๒๕๖๖ (บาท)	๒๕๖๗ (บาท)	๒๕๖๘ (บาท)	๒๕๖๙ (บาท)	๒๕๗๐ (บาท)			
๓๘	โครงการก่อสร้างถนนคอนกรีตเสริมเหล็ก บ้านสวายปริง หมู่ที่ ๖ ซอยบ้านนายวินัย ไม้ไผ่ยมี – บ้านนางยวงใย หมายทอง	เพื่อให้ประชาชนมีเส้นทางสัญจรไปมาสะดวก	ถนนคสล.กว้าง ๖.๐๐ ม. ยาว ๑๐๐.๐๐ ม.					๒๑๐,๐๐๐	ความยาวของถนน	ประชาชนมีเส้นทางสัญจรไปมาสะดวก	กองช่าง
๓๙	โครงการก่อสร้างถนนคอนกรีตเสริมเหล็ก บ้านสวายปริง หมู่ที่ ๖ ซอยบ้านนายวินัย ไม้ไผ่ยมี-บ้านนายพนัส ยงปัญญา	เพื่อให้ประชาชนมีเส้นทางสัญจรไปมาสะดวก	ถนนคสล.กว้าง ๓.๐๐ ม. ยาว ๑๐๐.๐๐ ม.					๑๐๕,๐๐๐	ความยาวของถนน	ประชาชนมีเส้นทางสัญจรไปมาสะดวก	กองช่าง

รายละเอียดโครงการพัฒนา
แผนพัฒนาท้องถิ่น (พ.ศ. ๒๕๖๖ – ๒๕๗๐)
องค์การบริหารส่วนตำบลประทัดบุ อำเภอบรบือ จังหวัดสุรินทร์

ก.ยุทธศาสตร์จังหวัดที่ ๒ ยกระดับความสามารถในการแข่งขันทางด้านเศรษฐกิจและบริการ

ข.ยุทธศาสตร์การพัฒนาของอปท. ในเขตจังหวัดที่ ๒ ยกระดับความสามารถในการแข่งขันทางด้านเศรษฐกิจและบริการ

ยุทธศาสตร์การพัฒนาของอบต.ประทัดบุ ยุทธศาสตร์ที่ ๑ ด้านโครงสร้างพื้นฐาน

๑.๑ แผนงาน เคหะและชุมชน

ที่	โครงการ	วัตถุประสงค์	เป้าหมาย (ผลผลิตของ โครงการ)	งบประมาณ					ตัวชี้วัด (KPI)	ผลที่คาดว่าจะ ได้รับ	หน่วยงานรับผิดชอบหลัก
				๒๕๖๖ (บาท)	๒๕๖๗ (บาท)	๒๕๖๘ (บาท)	๒๕๖๙ (บาท)	๒๕๗๐ (บาท)			
๔๐	โครงการก่อสร้างถนนคอนกรีตเสริมเหล็ก บ้านประทัดบุ หมู่ที่ ๘ ซอยบ้านนางนรีรัตน์ วิชาเฟื่อง	เพื่อให้ประชาชนมีเส้นทางสัญจรไปมาสะดวก	ถนนคสล.กว้าง ๕.๐๐ ม. ยาว ๒๐๐.๐๐ ม.		๓๕๐,๐๐๐				ความยาวของถนน	ประชาชนมีเส้นทางสัญจรไปมาสะดวก	กองช่าง
๔๑	โครงการก่อสร้างถนนดินผิวหินคลุกจากหนองทำนบ-ลำห้วยไหล	เพื่อให้ประชาชนมีเส้นทางขนส่งผลผลิตทางการเกษตร	ถนนดินผิวหินคลุกกว้าง ๓.๐๐ ม. ยาว ๑๐๐.๐๐ ม.			๑๐๕,๐๐๐			ความยาวของถนน	ประชาชนมีเส้นทางสัญจรไปมาสะดวก	กองช่าง

รายละเอียดโครงการพัฒนา
แผนพัฒนาท้องถิ่น (พ.ศ. ๒๕๖๖ - ๒๕๗๐)
องค์การบริหารส่วนตำบลประทัดบุ อำเภอบรบือ จังหวัดสุรินทร์

ก.ยุทธศาสตร์จังหวัดที่ ๒ ยกระดับความสามารถในการแข่งขันทางด้านเศรษฐกิจและบริการ

ข.ยุทธศาสตร์การพัฒนาของอปท. ในเขตจังหวัดที่ ๒ ยกระดับความสามารถในการแข่งขันทางด้านเศรษฐกิจและบริการ

ยุทธศาสตร์การพัฒนาของอบต.ประทัดบุ ยุทธศาสตร์ที่ ๑ ด้านโครงสร้างพื้นฐาน

๑.๑ แผนงาน เคหะและชุมชน

ที่	โครงการ	วัตถุประสงค์	เป้าหมาย (ผลผลิตของ โครงการ)	งบประมาณ					ตัวชี้วัด (KPI)	ผลที่คาดว่าจะ ได้รับ	หน่วยงานรับผิดชอบหลัก
				๒๕๖๖ (บาท)	๒๕๖๗ (บาท)	๒๕๖๘ (บาท)	๒๕๖๙ (บาท)	๒๕๗๐ (บาท)			
๔๒	โครงการก่อสร้างรางระบายน้ำพร้อมฝापิดบ้านปจิกพัฒนา หมู่ที่ ๙ ซอยบ้านนางเกม สู้เหิม	เพื่อป้องกันน้ำท่วมระบายน้ำลงสู่หนองปจิก	วางระบายน้ำกว้าง ๐.๕๐ ม. ยาว ๒๐๐.๐๐ ม.	๒๐๐,๐๐๐					ความยาวของถนน	ประชาชนมีเส้นทางสัญจรไปมาสะดวก	กองช่าง
๔๓	โครงการก่อสร้างรั้วรอบที่สาธารณ บ้านปจิกพัฒนา หมู่ที่ ๙	เพื่อป้องกันรักษาทรัพย์สินของส่วนรวม	ก่อสร้างรั้วยาวรอบ ๔๐๐.๐๐ ม.สูง					๑๕๐,๐๐๐	ความยาวของรั้ว	ทรัพย์สินของส่วนรวมได้รับการรักษา	กองช่าง
๔๔	โดมศพด.			๑๕๒,๘๐๐							

รายละเอียดโครงการพัฒนา
แผนพัฒนาท้องถิ่น (พ.ศ. ๒๕๖๖ - ๒๕๗๐)
องค์การบริหารส่วนตำบลประทัดบุ อำเภอบรบือ จังหวัดสุรินทร์

ก.ยุทธศาสตร์จังหวัดที่ ๔ ด้านการยกระดับคุณภาพชีวิตของประชาชน
ข.ยุทธศาสตร์การพัฒนาของอปท. ในเขตจังหวัดที่ ๔ ด้านการยกระดับคุณภาพชีวิตของประชาชน
ยุทธศาสตร์การพัฒนาที่ ๒ การศึกษาและพัฒนาคน
แผนงานการศึกษา

ที่	โครงการ	วัตถุประสงค์	เป้าหมาย (ผลผลิตของ โครงการ)	งบประมาณ					ตัวชี้วัด (KPI)	ผลที่คาดว่าจะ ได้รับ	หน่วยงานรับผิดชอบหลัก
				๒๕๖๖ (บาท)	๒๕๖๗ (บาท)	๒๕๖๘ (บาท)	๒๕๖๙ (บาท)	๒๕๗๐ (บาท)			
๑.	โครงการกินกอดเล่าเข้าใจ	เพื่อสร้าง ความสัมพันธ์ที่ดี ระหว่างเด็กและผู้ปกครอง	ศพด.	๕,๐๐๐	๕,๐๐๐	๕,๐๐๐	๕,๐๐๐	๕,๐๐๐	จำนวน ผู้เข้าร่วม โครงการ	เกิดความสัมพันธ์ที่ดี ระหว่างเด็กและผู้ปกครอง	กองการศึกษา
๒	โครงการวันเด็กแห่งชาติ	เพื่อให้เด็กได้ แสดงออก	เด็กและเยาวชน ในพื้นที่. ประทัดบุ	๔๐,๐๐๐	๔๐,๐๐๐	๔๐,๐๐๐	๔๐,๐๐๐	๔๐,๐๐๐	จำนวน ผู้เข้าร่วม โครงการ	เด็กได้แสดงออก	กองการศึกษาฯ
๓	โครงการแหล่งเรียนรู้เชิง เกษตร	เพื่อให้มีแหล่ง เรียนรู้ทางการ เกษตร	เด็กและ ผู้ปกครอง ศพด.	๕,๐๐๐	๕,๐๐๐	๕,๐๐๐	๑๐,๐๐๐	๕,๐๐๐	จำนวน ผู้เข้าร่วม โครงการ	มีแหล่งเรียนรู้เชิง เกษตร	กองการศึกษาฯ
๔	โครงการจัดกิจกรรม ประชาสัมพันธ์พระราช กรณียกิจ	เพื่อประชาสัมพันธ์ พระราชกรณียกิจ	พระราชกรณีย กิจ	๑๐,๐๐๐	๑๐,๐๐๐	๑๐,๐๐๐	๑๐,๐๐๐	๑๐,๐๐๐	ร้อยละของ ประชาชนที่ รับทราบพระ ราชกรณียกิจ	ประชาชนได้ทราบ เกี่ยวกับพระราช กรณียกิจ	กองการศึกษาฯ

รายละเอียดโครงการพัฒนา
แผนพัฒนาท้องถิ่น (พ.ศ. ๒๕๖6 – ๒๕70)
องค์การบริหารส่วนตำบลประทุบบู อำเภอปราสาท จังหวัดสุรินทร์

ก.ยุทธศาสตร์จังหวัดที่ ๔ ด้านการยกระดับคุณภาพชีวิตของประชาชน
ข.ยุทธศาสตร์การพัฒนาของอปท. ในเขตจังหวัดที่ ๔ ด้านการยกระดับคุณภาพชีวิตของประชาชน
ยุทธศาสตร์การพัฒนาที่ ๒ การศึกษาและพัฒนาคน
แผนงานการศึกษา

ที่	โครงการ	วัตถุประสงค์	เป้าหมาย (ผลผลิตของ โครงการ)	งบประมาณ					ตัวชี้วัด (KPI)	ผลที่คาดว่าจะ ได้รับ	หน่วยงานรับผิดชอบหลัก
				๒๕๖๖ (บาท)	๒๕๖๗ (บาท)	๒๕๖๘ (บาท)	๒๕๖๙ (บาท)	๒๕๗๐ (บาท)			
๕	โครงการศึกษาดูงาน แหล่งเรียนรู้พันธุ์พืชพันธุ์ สัตว์	เพื่อให้เด็กได้เรียนรู้ พันธุ์พืชพันธุ์สัตว์ มี ประสบการณ์ใน โลกกว้างนอก ห้องเรียน	ศพด.	๔๕,๐๐๐	๔๕,๐๐๐	๔๕,๐๐๐	๔๕,๐๐๐	๔๕,๐๐๐	จำนวน ผู้เข้าร่วม โครงการ	เด็กได้เรียนรู้พันธุ์พืช พันธุ์สัตว์ มี ประสบการณ์ในโลก กว้างนอกห้องเรียน	กองการศึกษาฯ
๖	โครงการส่งเสริม พัฒนาการเด็กด้านสังคม อารมณ์ และปัญญา	เพื่อส่งเสริม พัฒนาการเด็กด้าน สังคม อารมณ์ และ ปัญญา	ศพด.	๓๕,๐๐๐	๓๕,๐๐๐	๓๕,๐๐๐	๓๕,๐๐๐	๓๕,๐๐๐	จำนวน ผู้เข้าร่วม โครงการ	ผู้เข้าร่วมโครงการ ได้รับการส่งเสริม พัฒนาการเด็กด้าน สังคม อารมณ์ และ ปัญญา	กองการศึกษาฯ

รายละเอียดโครงการพัฒนา
แผนพัฒนาท้องถิ่น (พ.ศ. ๒๕๖๖ – ๒๕๗๐)
องค์การบริหารส่วนตำบลประจักษ์ตบุ อำเภอบรบือ จังหวัดสุรินทร์

ก.ยุทธศาสตร์จังหวัดที่ ๔ ด้านการยกระดับคุณภาพชีวิตของประชาชน
ข.ยุทธศาสตร์การพัฒนาของอปท. ในเขตจังหวัดที่ ๔ ด้านการยกระดับคุณภาพชีวิตของประชาชน
ยุทธศาสตร์การพัฒนาที่ ๒ การศึกษาและพัฒนาคน
แผนงานการศึกษา

ที่	โครงการ	วัตถุประสงค์	เป้าหมาย (ผลผลิตของ โครงการ)	งบประมาณ					ตัวชี้วัด (KPI)	ผลที่คาดว่าจะ ได้รับ	หน่วยงานรับผิดชอบหลัก
				๒๕๖๖ (บาท)	๒๕๖๗ (บาท)	๒๕๖๘ (บาท)	๒๕๖๙ (บาท)	๒๕๗๐ (บาท)			
๗	โครงการสนับสนุน ค่าใช้จ่ายการบริหาร สถานศึกษา ค่าจัดการ เรียนการสอนรายหัว สำหรับศูนย์พัฒนาเด็ก เล็ก	เพื่อส่งเสริมการ บริหารศพด.	ศพด.	๑๒๗,๕๐๐	๑๒๗,๕๐๐	๑๒๗,๕๐๐	๑๒๗,๕๐๐	๑๒๗,๕๐๐	จำนวน ผู้เข้าร่วม โครงการ	ศพด.มีงบประมาณใน การบริหารจัดการ	กองการศึกษาฯ
๘	โครงการสนับสนุน ค่าใช้จ่ายการบริหาร สถานศึกษา สำหรับ สนับสนุนค่าใช้จ่ายในการ จัดการศึกษาสำหรับศูนย์ พัฒนาเด็กเล็ก ตำบลประจักษ์ตบุ	เพื่อสนับสนุน ค่าใช้จ่ายบริหาร สถานศึกษา	ศพด.	๖๕,๕๔๐	๖๕,๕๔๐	๖๕,๕๔๐	๕๔,๒๔๐	๕๔,๒๔๐	จำนวน นักเรียน	มีงบประมาณในการ บริหารสถานศึกษา	กองการศึกษาฯ

รายละเอียดโครงการพัฒนา
แผนพัฒนาท้องถิ่น (พ.ศ. ๒๕๖๖ – ๒๕๗๐)
องค์การบริหารส่วนตำบลประจักษ์ตบุ อำเภอบราสาท จังหวัดสุรินทร์

ก.ยุทธศาสตร์จังหวัดที่ ๔ ด้านการยกระดับคุณภาพชีวิตของประชาชน
ข.ยุทธศาสตร์การพัฒนาของอปท. ในเขตจังหวัดที่ ๔ ด้านการยกระดับคุณภาพชีวิตของประชาชน
ยุทธศาสตร์การพัฒนาที่ ๒ การศึกษาและพัฒนาคน
แผนงานการศึกษา

ที่	โครงการ	วัตถุประสงค์	เป้าหมาย (ผลผลิตของ โครงการ)	งบประมาณ					ตัวชี้วัด (KPI)	ผลที่คาดว่าจะ ได้รับ	หน่วยงานรับผิดชอบหลัก
				๒๕๖๖ (บาท)	๒๕๖๗ (บาท)	๒๕๖๘ (บาท)	๒๕๖๙ (บาท)	๒๕๗๐ (บาท)			
๙	โครงการสนับสนุน ค่าใช้จ่ายการบริหาร สถานศึกษาโครงการกีฬา ปฐมวัยเกมส์	เพื่อให้เด็กได้พัฒนา ทางร่างกาย	ศพด.	๒๐,๐๐๐	๒๐,๐๐๐	๒๐,๐๐๐	๓๐,๐๐๐	๓๐,๐๐๐	จำนวน ผู้เข้าร่วม โครงการ	เด็กมีพัฒนาการทาง ร่างกายสมวัย	กองการศึกษาฯ
๑๐	โครงการสนับสนุน ค่าใช้จ่ายการบริหาร สถานศึกษา สำหรับ อาหารกลางวัน ศพด. ต.ประจักษ์ตบุ	เพื่อสนับสนุน ค่าอาหารกลางวัน	ศพด.	๓๖๗,๕๐๐	๓๖๗,๕๐๐	๓๖๗,๕๐๐	๓๓๘,๑๐๐	๓๓๘,๒๐๐	จำนวน นักเรียน	เด็กมีอาหาร รับประทานทุกวัน เพียงพอตามหลัก โภชนาการ	กองการศึกษาฯ
๑๑	โครงการสานสัมพันธ์บ้าน โรงเรียน ชุมชน การ จัดการศึกษาระดับ ปฐมวัย	เพื่อสานสัมพันธ์ บ้านโรงเรียน ชุมชน	ศพด.	๕,๐๐๐	๕,๐๐๐	๕,๐๐๐	๕,๐๐๐	๕,๐๐๐	จำนวน นักเรียน	เกิดการสานสัมพันธ์ ระหว่าง ศพด.และ ครอบครัวนักเรียน	กองการศึกษาฯ

รายละเอียดโครงการพัฒนา
แผนพัฒนาท้องถิ่น (พ.ศ. ๒๕๖6 - ๒๕70)
องค์การบริหารส่วนตำบลประจักษ์ อำเภอบรบือ จังหวัดสุรินทร์

ก.ยุทธศาสตร์จังหวัดที่ ๔ ด้านการยกระดับคุณภาพชีวิตของประชาชน
ข.ยุทธศาสตร์การพัฒนาของอปท. ในเขตจังหวัดที่ ๔ ด้านการยกระดับคุณภาพชีวิตของประชาชน
ยุทธศาสตร์การพัฒนาที่ ๒ การศึกษาและพัฒนาคน
แผนงานการศึกษา

ที่	โครงการ	วัตถุประสงค์	เป้าหมาย (ผลผลิตของ โครงการ)	งบประมาณ					ตัวชี้วัด (KPI)	ผลที่คาดว่าจะ ได้รับ	หน่วยงานรับผิดชอบหลัก
				๒๕๖๖ (บาท)	๒๕๖๗ (บาท)	๒๕๖๘ (บาท)	๒๕๖๙ (บาท)	๒๕๗๐ (บาท)			
๑๒	อาหารเสริม (นม) สำหรับโรงเรียนเจริญราษฎร์วิทยา	เพื่อให้เด็กได้ดื่มนมอย่างเพียงพอเจริญเติบโตสมวัย	นักเรียน.ร.เจริญราษฎร์	๖๑๗,๐๐๐	๖๑๗,๐๐๐	๖๑๗,๐๑๗	๖๒๐,๔๘๕	๖๐๐,๐๐๐	จำนวนนักเรียน	เด็กได้ดื่มนมอย่างเพียงพอเจริญเติบโตสมวัย	กองการศึกษาฯ
๑๓	อาหารเสริม (นม) สำหรับโรงเรียนบ้านพนม	เพื่อให้เด็กได้ดื่มนมอย่างเพียงพอเจริญเติบโตสมวัย	นักเรียน.ร.บ้านพนม	๑๐๗,๐๐๐	๑๐๗,๐๐๐	๑๐๗,๓๐๘	๙๙,๖๔๓	๑๐๐,๐๐๐	จำนวนนักเรียน	เด็กได้ดื่มนมอย่างเพียงพอเจริญเติบโตสมวัย	กองการศึกษาฯ
๑๔	อาหารเสริม (นม) สำหรับศูนย์พัฒนาเด็กเล็ก	เพื่อให้เด็กได้ดื่มนมอย่างเพียงพอเจริญเติบโตสมวัย	นักเรียนศพด.	๑๔๐,๐๐๐	๑๔๐,๐๐๐	๑๔๓,๗๑๕	๑๓๒,๒๑๘	๑๓๕,๐๐๐	จำนวนนักเรียน	เด็กได้ดื่มนมอย่างเพียงพอเจริญเติบโตสมวัย	กองการศึกษาฯ

รายละเอียดโครงการพัฒนา
แผนพัฒนาท้องถิ่น (พ.ศ. ๒๕๖6 - ๒๕70)
องค์การบริหารส่วนตำบลประตัญญู อำเภอปราสาท จังหวัดสุรินทร์

ก.ยุทธศาสตร์จังหวัดที่ ๔ ด้านการยกระดับคุณภาพชีวิตของประชาชน
ข.ยุทธศาสตร์การพัฒนาของอปท. ในเขตจังหวัดที่ ๔ ด้านการยกระดับคุณภาพชีวิตของประชาชน
ยุทธศาสตร์การพัฒนาที่ ๒ การศึกษาและพัฒนาคน
แผนงานการศึกษา

ที่	โครงการ	วัตถุประสงค์	เป้าหมาย (ผลผลิตของ โครงการ)	งบประมาณ					ตัวชี้วัด (KPI)	ผลที่คาดว่าจะ ได้รับ	หน่วยงานรับผิดชอบหลัก
				๒๕๖๖ (บาท)	๒๕๖๗ (บาท)	๒๕๖๘ (บาท)	๒๕๖๙ (บาท)	๒๕๗๐ (บาท)			
๑๕	โครงการติดตั้งตาข่ายรอบสระว่ายน้ำ	เพื่อป้องกันเด็กๆเข้าไปเล่นบริเวณสระน้ำ	ติดตั้งตาข่ายรอบสระว่ายน้ำ ศูนย์พัฒนาเด็กเล็ก อบต. ประตัญญู ขนาดยาว ๕๘.๐๐ ม. สูงไม่น้อยกว่า ๑.๒๐ เมตร			๕๐,๐๐๐			ความยาวของรั้ว	ไม่เกิดอุบัติเหตุที่สระว่ายน้ำ	กองการศึกษา

รายละเอียดโครงการพัฒนา
แผนพัฒนาท้องถิ่น (พ.ศ. ๒๕๖6 – ๒๕70)
องค์การบริหารส่วนตำบลประตึก อำเภอปราสาท จังหวัดสุรินทร์

ก.ยุทธศาสตร์จังหวัดที่ ๔ ด้านการยกระดับคุณภาพชีวิตของประชาชน
ข.ยุทธศาสตร์การพัฒนาของอปท. ในเขตจังหวัดที่ ๔ ด้านการยกระดับคุณภาพชีวิตของประชาชน
ยุทธศาสตร์การพัฒนาที่ ๒ การศึกษาและพัฒนาคน
แผนงานการศึกษา

ที่	โครงการ	วัตถุประสงค์	เป้าหมาย (ผลผลิตของ โครงการ)	งบประมาณ					ตัวชี้วัด (KPI)	ผลที่คาดว่าจะ ได้รับ	หน่วยงานรับผิดชอบหลัก
				๒๕๖๖ (บาท)	๒๕๖๗ (บาท)	๒๕๖๘ (บาท)	๒๕๖๙ (บาท)	๒๕๗๐ (บาท)			
๑๖	อุดหนุนกิจการการศึกษา ให้แก่โรงเรียนเจริญ ราษฎร์วิทยา (อาหารกลางวัน)	เพื่อให้นักเรียนมี อาหารกลางวัน รับประทานอย่าง พอเพียง	นักเรียน ร.ร. เจริญราษฎร์ วิทยา			๑,๒๘๘,๐๐๐	๑,๒๙๖,๐๐๐	๑,๒๙๖,๐๐๐	จำนวน นักเรียน	นักเรียนมีอาหาร กลางวันรับประทาน อย่างพอเพียง	กองการศึกษาฯ
๑๗	อุดหนุนกิจการการศึกษา ให้แก่โรงเรียนบ้านพนม (อาหารกลางวัน)	เพื่อให้ให้นักเรียนมี อาหารกลางวัน รับประทานอย่าง พอเพียง	นักเรียน ร.ร. บ้านพนม			๒๒๔,๐๐๐	๒๐๘,๐๐๐	๒๐๘,๐๐๐	จำนวน นักเรียน	นักเรียนมีอาหาร กลางวันรับประทาน อย่างพอเพียง	กองการศึกษาฯ

รายละเอียดโครงการพัฒนา
แผนพัฒนาท้องถิ่น (พ.ศ. ๒๕๖๖ – ๒๕๗๐)
องค์การบริหารส่วนตำบลประจักษ์ศิลปาคม อำเภอปราสาท จังหวัดสุรินทร์

ก.ยุทธศาสตร์จังหวัดที่ ๔ ด้านการยกระดับคุณภาพชีวิตของประชาชน
ข.ยุทธศาสตร์การพัฒนาของอปท. ในเขตจังหวัดที่ ๔ ด้านการยกระดับคุณภาพชีวิตของประชาชน
ยุทธศาสตร์การพัฒนาที่ ๒ การศึกษาและพัฒนาคน
แผนงานการศึกษา

ที่	โครงการ	วัตถุประสงค์	เป้าหมาย (ผลผลิตของ โครงการ)	งบประมาณ					ตัวชี้วัด (KPI)	ผลที่คาดว่าจะ ได้รับ	หน่วยงานรับผิดชอบหลัก
				๒๕๖๖ (บาท)	๒๕๖๗ (บาท)	๒๕๖๘ (บาท)	๒๕๖๙ (บาท)	๒๕๗๐ (บาท)			
๑๘	อุดหนุนโรงเรียนเจริญราษฎร์วิทยา	เพื่อให้โรงเรียนมีงบประมาณในการจัดการเรียนการสอนให้เพียงพอครบทุกด้าน เกิดประโยชน์ต่อผู้เรียนสูงสุด	นักเรียน ร.ร.เจริญราษฎร์วิทยา	๓๐,๐๐๐	๓๐,๐๐๐	๓๐,๐๐๐	๓๐,๐๐๐	๓๐,๐๐๐	จำนวนนักเรียน	โรงเรียนมีงบประมาณในการจัดการเรียนการสอนให้เพียงพอครบทุกด้าน เกิดประโยชน์ต่อผู้เรียนสูงสุด	กองการศึกษาฯ
๑๙	อุดหนุนโรงเรียนบ้านพนม	เพื่อให้โรงเรียนมีงบประมาณในการจัดการเรียนการสอนให้เพียงพอครบทุกด้าน เกิดประโยชน์ต่อผู้เรียนสูงสุด	นักเรียน ร.ร.บ้านพนม	๓๐,๐๐๐	๓๐,๐๐๐	๓๐,๐๐๐	๓๐,๐๐๐	๓๐,๐๐๐	จำนวนนักเรียน	โรงเรียนมีงบประมาณในการจัดการเรียนการสอนให้เพียงพอครบทุกด้าน เกิดประโยชน์ต่อผู้เรียนสูงสุด	กองการศึกษาฯ

รายละเอียดโครงการพัฒนา
แผนพัฒนาท้องถิ่น (พ.ศ. ๒๕๖6 - ๒๕70)
องค์การบริหารส่วนตำบลประตึก อำเภอบางบาล จังหวัดสุรินทร์

ก.ยุทธศาสตร์จังหวัดที่ ๔ ด้านการยกระดับคุณภาพชีวิตของประชาชน
ข.ยุทธศาสตร์การพัฒนาของอปท. ในเขตจังหวัดที่ ๔ ด้านการยกระดับคุณภาพชีวิตของประชาชน
ยุทธศาสตร์การพัฒนาที่ ๒ การศึกษาและพัฒนาคน
แผนงานการศึกษา

ที่	โครงการ	วัตถุประสงค์	เป้าหมาย (ผลผลิตของ โครงการ)	งบประมาณ					ตัวชี้วัด (KPI)	ผลที่คาดว่าจะ ได้รับ	หน่วยงานรับผิดชอบหลัก
				๒๕๖๖ (บาท)	๒๕๖๗ (บาท)	๒๕๖๘ (บาท)	๒๕๖๙ (บาท)	๒๕๗๐ (บาท)			
๒๐	โครงการฝึกอบรมทักษะอาชีพเด็ก เยาวชนและประชาชน	เพื่อฝึกอบรมทักษะอาชีพเด็ก เยาวชนและประชาชน	เด็กและเยาวชน ต.ประตึก	๑๕,๐๐๐	๑๕,๐๐๐	๑๕,๐๐๐	๑๕,๐๐๐	๑๕,๐๐๐	จำนวนผู้เข้าร่วมโครงการ	เด็กและเยาวชนมีทักษะด้านอาชีพ	กองการศึกษาฯ
๒๑	โครงการวัยรุ่นยุคใหม่รู้ทันเพศศึกษาและทักษะชีวิต	เพื่อให้เด็กและเยาวชนมีความรู้และเข้าใจในเพศศึกษาและสามารถแก้ไขปัญหาได้	เด็กและเยาวชน ตำบลประตึก	๑๕,๐๐๐	๑๕,๐๐๐	๑๕,๐๐๐	๑๕,๐๐๐	๑๕,๐๐๐	จำนวนผู้เข้าร่วมโครงการ	เด็กและเยาวชนมีความรู้และเข้าใจในเพศศึกษาและสามารถแก้ไขปัญหาได้	กองการศึกษาฯ

รายละเอียดโครงการพัฒนา
แผนพัฒนาท้องถิ่น (พ.ศ. ๒๕๖๖ - ๒๕๗๐)
องค์การบริหารส่วนตำบลประทัดบุ อำเภอบรบือ จังหวัดสุรินทร์

ก.ยุทธศาสตร์จังหวัดที่ ๔ ด้านการยกระดับคุณภาพชีวิตของประชาชน
ข.ยุทธศาสตร์การพัฒนาของอปท. ในเขตจังหวัดที่ ๔ ด้านการยกระดับคุณภาพชีวิตของประชาชน
ยุทธศาสตร์การพัฒนาที่ ๒ การศึกษาและพัฒนาคน
แผนงานการศึกษา

ที่	โครงการ	วัตถุประสงค์	เป้าหมาย (ผลผลิตของ โครงการ)	งบประมาณ					ตัวชี้วัด (KPI)	ผลที่คาดว่าจะได้รับ	หน่วยงานรับผิดชอบหลัก
				๒๕๖๖ (บาท)	๒๕๖๗ (บาท)	๒๕๖๘ (บาท)	๒๕๖๙ (บาท)	๒๕๗๐ (บาท)			
๒๒	โครงการสานฝันวันที่รอคอย หนุน้อยทำได้	เพื่อกระตุ้นพัฒนาการเด็ก	ศพด.	๕,๐๐๐	๕,๐๐๐	๕,๐๐๐	๕,๐๐๐	๕,๐๐๐	จำนวนผู้เข้าร่วมโครงการ	เด็กที่มีพัฒนาการสมวัย	กองการศึกษาฯ
๒๓	โครงการวัยของหนูเรียนรู้ได้อย่างไร	เพื่อส่งเสริมการเรียนรู้และพัฒนาการของเด็ก	ศพด.	๕,๐๐๐	๕,๐๐๐	๕,๐๐๐	๕,๐๐๐	๕,๐๐๐	จำนวนผู้เข้าร่วมโครงการ	เด็กที่มีพัฒนาการสมวัย	กองการศึกษาฯ

รายละเอียดโครงการพัฒนา
แผนพัฒนาท้องถิ่น (พ.ศ. ๒๕๖6 - ๒๕70)
องค์การบริหารส่วนตำบลประจักษ์ตบุ อำเภอบรบือ จังหวัดสุรินทร์

ก.ยุทธศาสตร์จังหวัดที่ ๔ ด้านการยกระดับคุณภาพชีวิตของประชาชน
ข.ยุทธศาสตร์การพัฒนาของอปท. ในเขตจังหวัดที่ ๔ ด้านการยกระดับคุณภาพชีวิตของประชาชน
ยุทธศาสตร์การพัฒนาที่ ๒ การศึกษาและพัฒนาคน
แผนงานการศึกษา

ที่	โครงการ	วัตถุประสงค์	เป้าหมาย (ผลผลิตของ โครงการ)	งบประมาณ					ตัวชี้วัด (KPI)	ผลที่คาดว่าจะ ได้รับ	หน่วยงานรับผิดชอบหลัก
				๒๕๖๖ (บาท)	๒๕๖๗ (บาท)	๒๕๖๘ (บาท)	๒๕๖๙ (บาท)	๒๕๗๐ (บาท)			
๒๔	โครงการจัดการเรียนรู้ อิเล็กทรอนิกส์	เพื่อเพิ่มทักษะและพัฒนา ขีดความสามารถทาง อิเล็กทรอนิกส์	ม. ๑ - ๙	๑๐,๐๐๐	๑๐,๐๐๐	๑๐,๐๐๐	๑๐,๐๐๐	๑๐,๐๐๐	จำนวน ผู้เข้าร่วม โครงการ	มีทักษะและพัฒนาขีด ความสามารถทาง อิเล็กทรอนิกส์	กองการศึกษาฯ
๒๕	โครงการฝึกอบรมส่งเสริม ความรู้ทางคอมพิวเตอร์	เพื่อเพิ่มทักษะและพัฒนา ขีดความสามารถทาง คอมพิวเตอร์	ม. ๑ - ๙	๑๐,๐๐๐	๑๐,๐๐๐	๑๐,๐๐๐	๑๐,๐๐๐	๑๐,๐๐๐	จำนวน ผู้เข้าร่วม โครงการ	มีทักษะและพัฒนาขีด ความสามารถทาง คอมพิวเตอร์	กองการศึกษาฯ

รายละเอียดโครงการพัฒนา
แผนพัฒนาท้องถิ่น (พ.ศ. ๒๕๖๖ – ๒๕๗๐)
องค์การบริหารส่วนตำบลประจักษ์ตบุ อำเภอบราสาท จังหวัดสุรินทร์

ก.ยุทธศาสตร์จังหวัดที่ ๔ ด้านการยกระดับคุณภาพชีวิตของประชาชน
ข.ยุทธศาสตร์การพัฒนาของอปท. ในเขตจังหวัดที่ ๔ ด้านการยกระดับคุณภาพชีวิตของประชาชน
ยุทธศาสตร์การพัฒนาที่ ๒ การศึกษาและพัฒนาคน
แผนงานการศึกษา

ที่	โครงการ	วัตถุประสงค์	เป้าหมาย (ผลผลิตของ โครงการ)	งบประมาณ					ตัวชี้วัด (KPI)	ผลที่คาดว่าจะ ได้รับ	หน่วยงานรับผิดชอบหลัก
				๒๕๖๖ (บาท)	๒๕๖๗ (บาท)	๒๕๖๘ (บาท)	๒๕๖๙ (บาท)	๒๕๗๐ (บาท)			
๒๖	โครงการค่ายพุทธบุตร เพื่อการพัฒนาชีวิตใหม่	เพื่ออบรมและให้ ตระหนักในการเป็น พุทธศาสนิกชนที่ดี	เด็กและ เยาวชน	๒๐,๐๐๐	๒๐,๐๐๐	๒๐,๐๐๐	๒๐,๐๐๐	๒๐,๐๐๐	จำนวน ผู้เข้าร่วม โครงการ	เด็กและเยาวชน ตระหนักและเข้าใจใน การปฏิบัติตนเป็น พุทธศาสนิกชนที่ดี	กองการศึกษาฯ
๒๗	โครงการเฝ้าระวังและ ส่งเสริมทันตสุขภาพใน ศูนย์พัฒนาเด็กเล็ก	เพื่อดูแลรักษาสุขอนามัย ในช่องปากของเด็ก	ศพด.	๓,๐๐๐	๓,๐๐๐	๓,๐๐๐	๓,๐๐๐	๓,๐๐๐	จำนวน ผู้เข้าร่วม โครงการ	สุขภาพอนามัยในช่อง ปากของเด็กดีขึ้น	กองการศึกษาฯ

รายละเอียดโครงการพัฒนา
แผนพัฒนาท้องถิ่น (พ.ศ. ๒๕๖๖ - ๒๕๗๐)
องค์การบริหารส่วนตำบลประจักษ์ศิลปาคม อำเภอปราสาท จังหวัดสุรินทร์

ก.ยุทธศาสตร์จังหวัดที่ ๔ ด้านการยกระดับคุณภาพชีวิตของประชาชน
ข.ยุทธศาสตร์การพัฒนาของอปท. ในเขตจังหวัดที่ ๔ ด้านการยกระดับคุณภาพชีวิตของประชาชน
ยุทธศาสตร์การพัฒนาที่ ๒ การศึกษาและพัฒนาคน
แผนงานการศึกษา

ที่	โครงการ	วัตถุประสงค์	เป้าหมาย (ผลผลิตของ โครงการ)	งบประมาณ					ตัวชี้วัด (KPI)	ผลที่คาดว่าจะ ได้รับ	หน่วยงานรับผิดชอบหลัก
				๒๕๖๖ (บาท)	๒๕๖๗ (บาท)	๒๕๖๘ (บาท)	๒๕๖๙ (บาท)	๒๕๗๐ (บาท)			
๒๘	โครงการส่งเสริมสุขภาพ และการพัฒนา IQ ,EQ	เพื่อให้ความรู้และฝึก พัฒนาการเด็ก	ศพด.	๑๐,๐๐๐	๑๐,๐๐๐	๑๐,๐๐๐	๑๐,๐๐๐	๑๐,๐๐๐	จำนวน ผู้เข้าร่วม โครงการ	พัฒนาการของเด็กดีขึ้น	กองการศึกษาฯ
๒๙	โครงการแต้มสี วาดฝัน สร้างจินตนาการ	เพื่อส่งเสริมและกระตุ้น พัฒนาการเด็ก	ศพด.	๑๐,๐๐๐	๑๐,๐๐๐	๑๐,๐๐๐	๑๐,๐๐๐	๑๐,๐๐๐	จำนวน ผู้เข้าร่วม โครงการ	พัฒนาการของเด็กดีขึ้น	กองการศึกษาฯ

รายละเอียดโครงการพัฒนา
แผนพัฒนาท้องถิ่น (พ.ศ. ๒๕๖๖ - ๒๕๗๐)
องค์การบริหารส่วนตำบลประตึก อำเภอปราสาท จังหวัดสุรินทร์

ก.ยุทธศาสตร์จังหวัดที่ ๔ ด้านการยกระดับคุณภาพชีวิตของประชาชน
ข.ยุทธศาสตร์การพัฒนาของอปท. ในเขตจังหวัดที่ ๔ ด้านการยกระดับคุณภาพชีวิตของประชาชน
ยุทธศาสตร์การพัฒนาที่ ๒ การศึกษาและพัฒนาคน
แผนงานการศึกษา

ที่	โครงการ	วัตถุประสงค์	เป้าหมาย (ผลผลิตของ โครงการ)	งบประมาณ					ตัวชี้วัด (KPI)	ผลที่คาดว่าจะ ได้รับ	หน่วยงานรับผิดชอบหลัก
				๒๕๖๖ (บาท)	๒๕๖๗ (บาท)	๒๕๖๘ (บาท)	๒๕๖๙ (บาท)	๒๕๗๐ (บาท)			
๓๐	โครงการการศึกษาเพื่อต่อต้านยาเสพติดในเด็กนักเรียนและเยาวชนในพื้นที่	เพื่อป้องกันปัญหาเสพติดในโรงเรียน	เด็กและเยาวชนต.ประตึก	๑๕,๐๐๐	๑๕,๐๐๐	๑๕,๐๐๐	๑๕,๐๐๐	๑๕,๐๐๐	จำนวนผู้เข้าร่วมโครงการ	พัฒนาการของเด็กดีขึ้น	กองการศึกษาฯ
๓๑	โครงการพัฒนาความสามารถการใช้ภาษาอังกฤษเพื่อการสื่อสาร	เพื่อเพิ่มทักษะการเรียนรู้ภาษาอังกฤษ	ม. ๑ - ๙	๑๕,๐๐๐	๑๕,๐๐๐	๑๕,๐๐๐	๑๕,๐๐๐	๑๕,๐๐๐	จำนวนผู้เข้าร่วมโครงการ	พัฒนาการของเด็กดีขึ้น	กองการศึกษาฯ

รายละเอียดโครงการพัฒนา
แผนพัฒนาท้องถิ่น (พ.ศ. ๒๕๖6 – ๒๕70)
องค์การบริหารส่วนตำบลประตึก อำเภอปราสาท จังหวัดสุรินทร์

ก.ยุทธศาสตร์จังหวัดที่ ๔ ด้านการยกระดับคุณภาพชีวิตของประชาชน
ข.ยุทธศาสตร์การพัฒนาของอปท. ในเขตจังหวัดที่ ๔ ด้านการยกระดับคุณภาพชีวิตของประชาชน
ยุทธศาสตร์การพัฒนาที่ ๒ การศึกษาและพัฒนาคน
แผนงานการศึกษา

ที่	โครงการ	วัตถุประสงค์	เป้าหมาย (ผลผลิตของ โครงการ)	งบประมาณ					ตัวชี้วัด (KPI)	ผลที่คาดว่าจะ ได้รับ	หน่วยงานรับผิดชอบหลัก
				๒๕๖๖ (บาท)	๒๕๖๗ (บาท)	๒๕๖๘ (บาท)	๒๕๖๙ (บาท)	๒๕๗๐ (บาท)			
๓๒	โครงการปรับปรุงภูมิทัศน์ ศูนย์พัฒนาเด็กเล็ก	ปรับปรุงภูมิทัศน์ศูนย์ พัฒนาเด็กเล็ก	ศพด.	๔๕,๐๐๐				๔๕,๐๐๐	ร้อยละของผู้ ได้รับ ประโยชน์	ปรับปรุงภูมิทัศน์ศูนย์ พัฒนาเด็กเล็ก	กองการศึกษาฯ
๓๓	โครงการส่งเสริมพัฒนา ศักยภาพครูและบุคลากร ทางการศึกษา	เพื่อส่งเสริมพัฒนา ศักยภาพครูและบุคลากร ทางการศึกษา	ครูศพด.		๑๐,๐๐๐	๑๐,๐๐๐	๑๐,๐๐๐	๑๐,๐๐๐	จำนวนครูที่ ได้พัฒนา ศักยภาพ	ครูและบุคลากร ทางการศึกษาได้รับ การพัฒนา	กองการศึกษาฯ

รายละเอียดโครงการพัฒนา
แผนพัฒนาท้องถิ่น (พ.ศ. ๒๕๖6 – ๒๕70)
องค์การบริหารส่วนตำบลประตึก อำเภอบรบือ จังหวัดสุรินทร์

ก.ยุทธศาสตร์จังหวัดที่ ๑ เพิ่มศักยภาพภาคการเกษตร
ข.ยุทธศาสตร์การพัฒนาของอปท. ในเขตจังหวัดที่ ๑ เพิ่มศักยภาพการเกษตร
ยุทธศาสตร์การพัฒนาด้านที่ ๓ การส่งเสริมอาชีพและการพัฒนาสังคมอย่างยั่งยืน
แผนงานการรักษาความสงบภายใน

ที่	โครงการ	วัตถุประสงค์	เป้าหมาย (ผลผลิตของ โครงการ)	งบประมาณ					ตัวชี้วัด (KPI)	ผลที่คาดว่าจะ ได้รับ	หน่วยงานรับผิดชอบหลัก
				๒๕๖๖ (บาท)	๒๕๖๗ (บาท)	๒๕๖๘ (บาท)	๒๕๖๙ (บาท)	๒๕๗๐ (บาท)			
๑	โครงการป้องกันและ แก้ไขปัญหาอุบัติเหตุทาง ถนน	ป้องกันและแก้ไขปัญหา อุบัติเหตุทางถนน	ม. ๑-๙	๗๐,๐๐๐	๗๐,๐๐๐	๗๐,๐๐๐	๗๐,๐๐๐	๗๐,๐๐๐	จำนวน ผู้เข้าร่วม โครงการ	ผู้เข้าร่วมโครงการมี ความรู้เรื่องป้องกัน อุบัติเหตุ	อบต.ประตึก
๒	โครงการวัคซีนป้องกัน เด็กจมน้ำ	เพื่อป้องกันเด็กจมน้ำ	ม. ๑-๙	๑๕,๐๐๐	๑๕,๐๐๐	๑๕,๐๐๐	๑๕,๐๐๐	๑๕,๐๐๐	จำนวน ผู้เข้าร่วม โครงการ	ผู้เข้าร่วมโครงการมี ทักษะการช่วยชีวิต จมน้ำ	อบต.ประตึก
๓	โครงการส่งเสริมให้ ความรู้เกี่ยวกับภัยและ การป้องกันภัย	เพื่อป้องกันภัย	ม. ๑-๙	๑๐,๐๐๐	๑๐,๐๐๐	๑๐,๐๐๐	๑๐,๐๐๐	๑๐,๐๐๐	จำนวน ผู้เข้าร่วม โครงการ	ผู้เข้าร่วมโครงการมี ความรู้เรื่องภัย	อบต.ประตึก

รายละเอียดโครงการพัฒนา
แผนพัฒนาท้องถิ่น (พ.ศ. ๒๕๖๖ - ๒๕๗๐)
องค์การบริหารส่วนตำบลประจักษ์ศิลปาคม อำเภอปราสาท จังหวัดสุรินทร์

ก.ยุทธศาสตร์จังหวัดที่ ๔ ด้านการยกระดับคุณภาพชีวิตของประชาชน
ข.ยุทธศาสตร์การพัฒนาของอปท. ในเขตจังหวัดที่ ๔ ด้านการยกระดับคุณภาพชีวิตของประชาชน
ยุทธศาสตร์การพัฒนาที่ ๒ การศึกษาและพัฒนาคน
แผนงานสังคมสงเคราะห์

ที่	โครงการ	วัตถุประสงค์	เป้าหมาย (ผลผลิตของ โครงการ)	งบประมาณ					ตัวชี้วัด (KPI)	ผลที่คาดว่าจะ ได้รับ	หน่วยงานรับผิดชอบหลัก
				๒๕๖๖ (บาท)	๒๕๖๗ (บาท)	๒๕๖๘ (บาท)	๒๕๖๙ (บาท)	๒๕๗๐ (บาท)			
๑	โครงการฝึกอบรมและส่งเสริมพัฒนาคุณภาพชีวิตผู้พิการ ผู้ด้อยโอกาส	เพื่อฝึกอบรมและส่งเสริมพัฒนาคุณภาพชีวิตผู้พิการ ผู้ด้อยโอกาส	ม. ๑ - ๙	๑๕,๐๐๐	๑๕,๐๐๐	๑๕,๐๐๐	๑๕,๐๐๐	๑๕,๐๐๐	จำนวนผู้ร่วมโครงการ	ผู้พิการและผู้ด้อยโอกาสที่มีคุณภาพชีวิตที่ดีขึ้น	สำนักปลัด
๒	โครงการสงเคราะห์ครอบครัวผู้ด้อยโอกาส ผู้ยากไร้ และผู้ไร้ที่พึ่งพิง	เพื่อสงเคราะห์ครอบครัวผู้ด้อยโอกาส ผู้ยากไร้ และผู้ไร้ที่พึ่งพิง	ม.๑ - ๙	๑๕,๐๐๐	๑๕,๐๐๐	๑๕,๐๐๐	๑๕,๐๐๐	๑๕,๐๐๐	จำนวนครอบครัวผู้ด้อยโอกาส	ครอบครัวผู้ด้อยโอกาส ผู้ยากไร้ และผู้ไร้ที่พึ่งพิงได้รับการช่วยเหลือ	อบต.ประจักษ์ศิลปาคม

รายละเอียดโครงการพัฒนา
แผนพัฒนาท้องถิ่น (พ.ศ. ๒๕๖๖ - ๒๕๗๐)
องค์การบริหารส่วนตำบลประทัดบุ อำเภอบรบือ จังหวัดสุรินทร์

ก.ยุทธศาสตร์จังหวัดที่ ๔ ด้านการยกระดับคุณภาพชีวิตของประชาชน
ข.ยุทธศาสตร์การพัฒนาของอปท. ในเขตจังหวัดที่ ๔ ด้านการยกระดับคุณภาพชีวิตของประชาชน
ยุทธศาสตร์การพัฒนาด้านที่ ๓ การส่งเสริมอาชีพและการพัฒนาสังคมอย่างยั่งยืน
แผนงานสร้างความเข้มแข็งของชุมชน

ที่	โครงการ	วัตถุประสงค์	เป้าหมาย (ผลผลิตของ โครงการ)	งบประมาณ					ตัวชี้วัด (KPI)	ผลที่คาดว่าจะ ได้รับ	หน่วยงานรับผิดชอบหลัก
				๒๕๖๖ (บาท)	๒๕๖๗ (บาท)	๒๕๖๘ (บาท)	๒๕๖๙ (บาท)	๒๕๗๐ (บาท)			
๑	โครงการปรองดอง สมานฉันท์ปกป้องสถาบัน สำคัญของชาติและ ป้องกันการทุจริต	เพื่อสร้างความ ปรองดองสมานฉันท์ ปกป้องสถาบันสำคัญ ของชาติและป้องกัน การทุจริต	ม. ๑ - ๙	๑๐,๐๐๐	๑๐,๐๐๐	๑๐,๐๐๐	๑๐,๐๐๐	๑๐,๐๐๐	จำนวนผู้ร่วม โครงการ	เกิดความปรองดอง สมานฉันท์ปกป้อง สถาบันสำคัญของชาติ และป้องกันการทุจริต	สำนักปลัด
๒	โครงการส่งเสริมและ พัฒนาคุณภาพชีวิต ผู้สูงอายุ	เพื่อส่งเสริมและ พัฒนาคุณภาพชีวิต ผู้สูงอายุ	ม. ๑- ๙	๒๐,๐๐๐	๒๐,๐๐๐	๒๐,๐๐๐	๒๐,๐๐๐	๑๕,๐๐๐	จำนวน ผู้เข้าร่วม โครงการ	คุณภาพชีวิตผู้สูงอายุ ดีขึ้น	สำนักปลัด
๓	โครงการป้องกันและ แก้ไขปัญหาการติดเชื่อ เฮดส์	เพื่อป้องกันและแก้ไข ปัญหาการติดเชื่อ เฮดส์	ม. ๑ - ๙	๕,๐๐๐	๕,๐๐๐	๕,๐๐๐	๕,๐๐๐	๕,๐๐๐	จำนวน ผู้เข้าร่วม โครงการ	ประชาชนมีความรู้ความ เข้าใจในการป้องกันและ แก้ไขปัญหาการติดเชื่อ เฮดส์	สำนักปลัด

รายละเอียดโครงการพัฒนา
แผนพัฒนาท้องถิ่น (พ.ศ. ๒๕๖๖ - ๒๕๗๐)
องค์การบริหารส่วนตำบลประทัดบุ อำเภอบรบือ จังหวัดสุรินทร์

ก.ยุทธศาสตร์จังหวัดที่ ๔ ด้านการยกระดับคุณภาพชีวิตของประชาชน
ข.ยุทธศาสตร์การพัฒนาของอปท. ในเขตจังหวัดที่ ๔ ด้านการยกระดับคุณภาพชีวิตของประชาชน
ยุทธศาสตร์การพัฒนาที่ ๓ การส่งเสริมอาชีพและการพัฒนาสังคมอย่างยั่งยืน
แผนงานสร้างความเข้มแข็งของชุมชน

ที่	โครงการ	วัตถุประสงค์	เป้าหมาย (ผลผลิตของ โครงการ)	งบประมาณ					ตัวชี้วัด (KPI)	ผลที่คาดว่าจะ ได้รับ	หน่วยงานรับผิดชอบหลัก
				๒๕๖๖ (บาท)	๒๕๖๗ (บาท)	๒๕๖๘ (บาท)	๒๕๖๙ (บาท)	๒๕๗๐ (บาท)			
๔	โครงการป้องกันและ แก้ไขปัญหายาเสพติด	เพื่อป้องกันและ แก้ไขปัญหายาเสพติด	ม. ๑ - ๙	๑๐,๐๐๐	๑๐,๐๐๐	๑๐,๐๐๐	๑๐,๐๐๐	๑๕,๐๐๐	จำนวน ผู้เข้าร่วม โครงการ	ประชาชนมีความรู้ความ เข้าใจในการป้องกันและ แก้ไขปัญหายาเสพติด	สำนักปลัด
๕	โครงการฝึกอบรมให้ ความรู้การคัดแยกขยะใน ชุมชน	เพื่อฝึกอบรมให้ ความรู้การคัดแยก ขยะในชุมชน	ม. ๑- ๙	๑๐,๐๐๐	๑๐,๐๐๐	๑๐,๐๐๐	๑๐,๐๐๐	๑๐,๐๐๐	จำนวน ผู้เข้าร่วม โครงการ	ประชาชนมีความรู้ความ เข้าใจในการคัดแยกขยะ ในชุมชน	สำนักปลัด
๖	โครงการพัฒนาศักยภาพ กลุ่มสตรีตำบลประทัดบุ	เพื่อพัฒนา ศักยภาพกลุ่มสตรี ตำบลประทัดบุ	ม. ๑ - ๙	๑๕,๐๐๐	๑๕,๐๐๐	๑๕,๐๐๐	๑๕,๐๐๐	๑๐,๐๐๐	จำนวน ผู้เข้าร่วม โครงการ	กลุ่มสตรีมีศักยภาพมาก ขึ้น	สำนักปลัด

รายละเอียดโครงการพัฒนา
แผนพัฒนาท้องถิ่น (พ.ศ. ๒๕๖๖ - ๒๕๗๐)
องค์การบริหารส่วนตำบลประทัดบุ อำเภอบรบือ จังหวัดสุรินทร์

ก.ยุทธศาสตร์จังหวัดที่ ๔ ด้านการยกระดับคุณภาพชีวิตของประชาชน
ข.ยุทธศาสตร์การพัฒนาของอปท. ในเขตจังหวัดที่ ๔ ด้านการยกระดับคุณภาพชีวิตของประชาชน
ยุทธศาสตร์การพัฒนาที่ ๓ การส่งเสริมอาชีพและการพัฒนาสังคมอย่างยั่งยืน
แผนงานสร้างความเข้มแข็งของชุมชน

ที่	โครงการ	วัตถุประสงค์	เป้าหมาย (ผลผลิตของ โครงการ)	งบประมาณ					ตัวชี้วัด (KPI)	ผลที่คาดว่าจะ ได้รับ	หน่วยงานรับผิดชอบหลัก
				๒๕๖๖ (บาท)	๒๕๖๗ (บาท)	๒๕๖๘ (บาท)	๒๕๖๙ (บาท)	๒๕๗๐ (บาท)			
๗	โครงการพัฒนาศักยภาพ ผู้บริหาร สมาชิกสภา อบต. บุคลากรท้องถิ่น ผู้นำท้องถิ่น	เพื่อพัฒนา ศักยภาพผู้บริหาร สมาชิกสภา อบต. บุคลากรท้องถิ่น ผู้นำท้องถิ่น	ผู้บริหาร สมาชิก สภา อบต. บุคลากรท้องถิ่น ผู้นำท้องถิ่น	๑๐,๐๐๐	๑๐,๐๐๐	๑๐,๐๐๐	๑๐,๐๐๐	๑๐,๐๐๐	จำนวน ผู้เข้าร่วม โครงการ	ผู้บริหาร สมาชิกสภา อบต. บุคลากรท้องถิ่น ผู้นำท้องถิ่นมีศักยภาพ มากขึ้น	สำนักปลัด
๘	โครงการองค์การบริหาร ส่วนตำบลประทัดบุพบ ประชาชน	เพื่อรับฟังปัญหา และออกบริการ ประชาชนเชิงรุก	ม. ๑ - ๙	๒๐,๐๐๐	๒๐,๐๐๐	๒๐,๐๐๐	๒๐,๐๐๐	๑๕,๐๐๐	จำนวนผู้ ร่วม โครงการ	ประชาชนมีส่วนร่วม ในการร่วมคิดร่วม แก้ไขปัญหาความ เดือดร้อน	สำนักปลัด

รายละเอียดโครงการพัฒนา
แผนพัฒนาท้องถิ่น (พ.ศ. ๒๕๖6 - ๒๕70)
องค์การบริหารส่วนตำบลประทัดบุ อำเภอบราสาท จังหวัดสุรินทร์

ก.ยุทธศาสตร์จังหวัดที่ ๔ ด้านการยกระดับคุณภาพชีวิตของประชาชน
ข.ยุทธศาสตร์การพัฒนาของอปท. ในเขตจังหวัดที่ ๔ ด้านการยกระดับคุณภาพชีวิตของประชาชน
ยุทธศาสตร์การพัฒนาที่ ๓ การส่งเสริมอาชีพและการพัฒนาสังคมอย่างยั่งยืน
แผนงานสร้างความเข้มแข็งของชุมชน

ที่	โครงการ	วัตถุประสงค์	เป้าหมาย (ผลผลิตของ โครงการ)	งบประมาณ					ตัวชี้วัด (KPI)	ผลที่คาดว่าจะ ได้รับ	หน่วยงานรับผิดชอบหลัก
				๒๕๖๖ (บาท)	๒๕๖๗ (บาท)	๒๕๖๘ (บาท)	๒๕๖๙ (บาท)	๒๕๗๐ (บาท)			
๙	อุดหนุนที่ทำการปกครอง อำเภอบราสาท	เพื่อให้อุดหนุนที่ทำการปกครอง อ.ปราสาท ตามโครงการ บริหารจัดการศูนย์ ปฏิบัติการร่วมใน การช่วยเหลือ ประชาชนของ อปท.	ที่ทำการ ปกครอง อ.ปราสาท			๕๗,๒๐๐	๗,๒๐๐	๗,๒๐๐	ร้อยละของ ประชาชนที่ ได้รับ ประโยชน์	ที่ทำการปกครอง อ.ปราสาท มีงบประมาณในการ บริการประชาชน	สำนักปลัด

รายละเอียดโครงการพัฒนา
แผนพัฒนาท้องถิ่น (พ.ศ. ๒๕๖๖ - ๒๕๗๐)
องค์การบริหารส่วนตำบลประทัดบุ อำเภอบรบือ จังหวัดสุรินทร์

ก.ยุทธศาสตร์จังหวัดที่ ๔ ด้านการยกระดับคุณภาพชีวิตของประชาชน
ข.ยุทธศาสตร์การพัฒนาของอปท. ในเขตจังหวัดที่ ๔ ด้านการยกระดับคุณภาพชีวิตของประชาชน
ยุทธศาสตร์การพัฒนาด้านที่ ๓ การส่งเสริมอาชีพและการพัฒนาสังคมอย่างยั่งยืน
แผนงานการศาสนาวัฒนธรรมและนันทนาการ

ที่	โครงการ	วัตถุประสงค์	เป้าหมาย (ผลผลิตของ โครงการ)	งบประมาณ					ตัวชี้วัด (KPI)	ผลที่คาดว่าจะ ได้รับ	หน่วยงานรับผิดชอบหลัก
				๒๕๖๖ (บาท)	๒๕๖๗ (บาท)	๒๕๖๘ (บาท)	๒๕๖๙ (บาท)	๒๕๗๐ (บาท)			
๑	โครงการกีฬาเยาวชน ประชาชนสัมพันธ์	เพื่อส่งเสริมให้ ประชาชนใช้เวลา ให้เกิดประโยชน์ รู้แพ้รู้ชนะรู้รัก	ม.๑ - ๙	๑๒๐,๐๐๐	๑๒๐,๐๐๐	๑๒๐,๐๐๐	๙๐,๐๐๐	๑๔๐,๐๐๐	จำนวน ผู้เข้าร่วม โครงการ	ประชาชนใช้เวลาให้ เกิดประโยชน์ รู้แพ้รู้ชนะรู้รัก	กองการศึกษาฯ
๒	โครงการแข่งขันกีฬาและ นันทนาการผู้สูงอายุ	เพื่อส่งเสริมให้ ผู้สูงอายุออกกำลังกาย	ม. ๑ - ๙	๑๕,๐๐๐	๑๕,๐๐๐	๑๕,๐๐๐	๑๕,๐๐๐	๑๕,๐๐๐	จำนวน ผู้เข้าร่วม โครงการ	ผู้สูงอายุสุขภาพจิต และสุขภาพกายดีขึ้น	กองการศึกษาฯ
๓	โครงการส่งทีมนักกีฬาเข้าร่วมการแข่งขันกีฬา	เพื่อส่งเสริมให้ ประชาชนใช้เวลา ให้เกิดประโยชน์ รู้แพ้รู้ชนะรู้รัก	ม. ๑ - ๙	๓๐,๐๐๐	๓๐,๐๐๐	๓๐,๐๐๐	๒๐,๐๐๐	๒๐,๐๐๐	จำนวน ผู้เข้าร่วม โครงการ	ประชาชนใช้เวลาให้ เกิดประโยชน์ รู้แพ้รู้ชนะรู้รัก	กองการศึกษาฯ

รายละเอียดโครงการพัฒนา
แผนพัฒนาท้องถิ่น (พ.ศ. ๒๕๖๖ - ๒๕๗๐)
องค์การบริหารส่วนตำบลประตึก อำเภอปราสาท จังหวัดสุรินทร์

ก.ยุทธศาสตร์จังหวัดที่ ๔ ด้านการยกระดับคุณภาพชีวิตของประชาชน
ข.ยุทธศาสตร์การพัฒนาของอปท. ในเขตจังหวัดที่ ๔ ด้านการยกระดับคุณภาพชีวิตของประชาชน
ยุทธศาสตร์การพัฒนาด้านที่ ๓ การส่งเสริมอาชีพและการพัฒนาสังคมอย่างยั่งยืน
แผนงานการศาสนาวัฒนธรรมและนันทนาการ

ที่	โครงการ	วัตถุประสงค์	เป้าหมาย (ผลผลิตของ โครงการ)	งบประมาณ					ตัวชี้วัด (KPI)	ผลที่คาดว่าจะ ได้รับ	หน่วยงานรับผิดชอบหลัก
				๒๕๖๖ (บาท)	๒๕๖๗ (บาท)	๒๕๖๘ (บาท)	๒๕๖๙ (บาท)	๒๕๗๐ (บาท)			
๓	โครงการส่งทีมนักกีฬาเข้าร่วมการแข่งขันกีฬา	เพื่อส่งเสริมให้ประชาชนใช้เวลาให้เกิดประโยชน์ รู้แพ้รู้ชนะรู้อภัย	ม. ๑ - ๙	๓๐,๐๐๐	๓๐,๐๐๐	๓๐,๐๐๐	๒๐,๐๐๐	๒๐,๐๐๐	จำนวนผู้เข้าร่วมโครงการ	ประชาชนใช้เวลาให้เกิดประโยชน์ รู้แพ้รู้ชนะรู้อภัย	กองการศึกษาฯ
๔	โครงการส่งเสริมการออกกำลังกาย	เพื่อส่งเสริมให้ประชาชนออกกำลังกาย	ม. ๑ - ๙	๒๐,๐๐๐	๒๐,๐๐๐	๒๐,๐๐๐	๒๐,๐๐๐	๒๐,๐๐๐	จำนวนผู้เข้าร่วมโครงการ	ประชาชนใช้เวลาให้เกิดประโยชน์ รู้แพ้รู้ชนะรู้อภัย	กองการศึกษาฯ
๕	โครงการอบรมส่งเสริมความรู้ด้านกีฬาแก่เยาวชนและประชาชน	ส่งเสริมความรู้ด้านกีฬาแก่เยาวชนและประชาชน	ม. ๑ - ๙	๑๕,๐๐๐	๑๕,๐๐๐	๑๕,๐๐๐	๑๕,๐๐๐	๑๕,๐๐๐	จำนวนผู้เข้าร่วมโครงการ	เยาวชนมีความรู้และทักษะด้านกีฬา	กองการศึกษาฯ
๖	โครงการก่อสร้างสนามฟุตบอล ๗ คน	เพื่อเป็นสนามเล่นกีฬาฟุตบอล ๗ คน	สนามฟุตบอล ๗ คน			๒๙๗,๐๐๐			จำนวนสนาม	มีสนามกีฬาฟุตบอล ๗ คน	กองการศึกษาฯ
๗	โครงการก่อสร้างสนามวอลเลย์บอล	เพื่อเป็นสนามเล่นกีฬาวอลเลย์บอล	สนามวอลเลย์บอล			๑๓๑,๐๐๐			จำนวนสนาม	มีสนามกีฬาวอลเลย์บอล	กองการศึกษาฯ

รายละเอียดโครงการพัฒนา
แผนพัฒนาท้องถิ่น (พ.ศ. ๒๕๖๖ - ๒๕๗๐)
องค์การบริหารส่วนตำบลประทัดบุ อำเภอบรบือ จังหวัดสุรินทร์

ก.ยุทธศาสตร์จังหวัดที่ ๔ ด้านการยกระดับคุณภาพชีวิตของประชาชน
ข.ยุทธศาสตร์การพัฒนาของอปท. ในเขตจังหวัดที่ ๔ ด้านการยกระดับคุณภาพชีวิตของประชาชน
ยุทธศาสตร์การพัฒนาด้านที่ ๓ การส่งเสริมอาชีพและการพัฒนาสังคมอย่างยั่งยืน
แผนงานการศาสนาวัฒนธรรมและนันทนาการ

ที่	โครงการ	วัตถุประสงค์	เป้าหมาย (ผลผลิตของ โครงการ)	งบประมาณ					ตัวชี้วัด (KPI)	ผลที่คาดว่าจะ ได้รับ	หน่วยงานรับผิดชอบหลัก
				๒๕๖๖ (บาท)	๒๕๖๗ (บาท)	๒๕๖๘ (บาท)	๒๕๖๙ (บาท)	๒๕๗๐ (บาท)			
๘	โครงการเข้าวัดฟังธรรม ช่วงเทศกาลวันเข้าพรรษา	เพื่อส่งเสริม พระพุทธศาสนา สืบสานงาน ประเพณีอันดีงาม	ม. ๑ - ๙	๑๕,๐๐๐	๑๕,๐๐๐	๑๕,๐๐๐	๑๕,๐๐๐	๑๕,๐๐๐	จำนวน ผู้เข้าร่วม โครงการ	ประเพณีที่ดีงามได้รับ การสืบสาน	กองการศึกษาฯ
๙	โครงการวันลอยกระทง	เพื่ออนุรักษ์สืบสาน ประเพณีอันดีงาม	ม. ๑ - ๙	๔๐,๐๐๐	๔๐,๐๐๐	๔๐,๐๐๐	๔๐,๐๐๐	๔๐,๐๐๐	จำนวน ผู้เข้าร่วม โครงการ	ประเพณีที่ดีงามได้รับ การสืบสาน	กองการศึกษาฯ

รายละเอียดโครงการพัฒนา
แผนพัฒนาท้องถิ่น (พ.ศ. ๒๕๖๖ - ๒๕๗๐)
องค์การบริหารส่วนตำบลประทัดบุ อำเภอบรบือ จังหวัดสุรินทร์

ก.ยุทธศาสตร์จังหวัดที่ ๔ ด้านการยกระดับคุณภาพชีวิตของประชาชน
ข.ยุทธศาสตร์การพัฒนาของอปท. ในเขตจังหวัดที่ ๔ ด้านการยกระดับคุณภาพชีวิตของประชาชน
ยุทธศาสตร์การพัฒนาที่ ๓ การส่งเสริมอาชีพและการพัฒนาสังคมอย่างยั่งยืน
แผนงานการศาสนาวัฒนธรรมและนันทนาการ

ที่	โครงการ	วัตถุประสงค์	เป้าหมาย (ผลผลิต ของ โครงการ)	งบประมาณ					ตัวชี้วัด (KPI)	ผลที่คาดว่าจะ ได้รับ	หน่วยงานรับผิดชอบหลัก
				๒๕๖๖ (บาท)	๒๕๖๗ (บาท)	๒๕๖๘ (บาท)	๒๕๖๙ (บาท)	๒๕๗๐ (บาท)			
๑๐	โครงการส่งเสริมการท่องเที่ยวเชิงวัฒนธรรมสู่เอซี (AEC)	เพื่อส่งเสริมการท่องเที่ยว	ม. ๑ - ๙	๒๐,๐๐๐	๒๐,๐๐๐	๒๐,๐๐๐	๒๐,๐๐๐	๒๐,๐๐๐	จำนวนผู้เข้าร่วมโครงการ	ประเพณีที่ดิงามได้รับการสืบสาน	กองการศึกษาฯ
๑๑	โครงการส่งเสริมการเรียนรู้กิจกรรมวันสำคัญทางพระพุทธศาสนา วัฒนธรรมและขนบธรรมเนียมประเพณี	เพื่อส่งเสริมการเรียนรู้กิจกรรมวันสำคัญทางพระพุทธศาสนาและประเพณี	ม. ๑ - ๙	๑๐,๐๐๐	๑๐,๐๐๐	๑๐,๐๐๐	๑๐,๐๐๐	๑๐,๐๐๐	จำนวนผู้เข้าร่วมโครงการ	ประเพณีที่ดิงามได้รับการสืบสาน	กองการศึกษาฯ
๑๒	โครงการส่งเสริมประเพณีแห่เทียนเข้าพรรษา	เพื่อส่งเสริมประเพณีแห่เทียนเข้าพรรษา	ม. ๑ - ๙	๖๕,๐๐๐	๖๕,๐๐๐	๖๕,๐๐๐	๔๐,๐๐๐	๔๐,๐๐๐	จำนวนผู้เข้าร่วมโครงการ	ประเพณีที่ดิงามได้รับการสืบสาน	กองการศึกษาฯ
๑๓	โครงการสืบสานอนุรักษ์ภูมิปัญญาท้องถิ่น	เพื่อสืบสานอนุรักษ์ภูมิปัญญาท้องถิ่น	ม. ๑ - ๙	๒๐,๐๐๐	๒๐,๐๐๐	๒๐,๐๐๐	๒๐,๐๐๐	๒๐,๐๐๐	จำนวนผู้เข้าร่วมโครงการ	ประเพณีที่ดิงามได้รับการสืบสาน	กองการศึกษาฯ

รายละเอียดโครงการพัฒนา
แผนพัฒนาท้องถิ่น (พ.ศ. ๒๕๖๖ - ๒๕๗๐)
องค์การบริหารส่วนตำบลประจักษ์ศิลปาคม อำเภอปราสาท จังหวัดสุรินทร์

ก.ยุทธศาสตร์จังหวัดที่ ๑ เพิ่มศักยภาพภาคการเกษตร
ข.ยุทธศาสตร์การพัฒนาของอปท. ในเขตจังหวัดที่ ๑ เพิ่มศักยภาพการเกษตร
ยุทธศาสตร์การพัฒนาด้านที่ ๓ การส่งเสริมอาชีพและการพัฒนาสังคมอย่างยั่งยืน
แผนงานการเกษตร

ที่	โครงการ	วัตถุประสงค์	เป้าหมาย (ผลผลิตของ โครงการ)	งบประมาณ					ตัวชี้วัด (KPI)	ผลที่คาดว่าจะ ได้รับ	หน่วยงานรับผิดชอบหลัก
				๒๕๖๖ (บาท)	๒๕๖๗ (บาท)	๒๕๖๘ (บาท)	๒๕๖๙ (บาท)	๒๕๗๐ (บาท)			
๑	โครงการเศรษฐกิจพอเพียง	เพื่อให้ประชาชนมีคุณภาพชีวิตที่ดีขึ้นตามรอยปรัชญาเศรษฐกิจพอเพียง	ม. ๑ - ๙	๕๐,๐๐๐	๕๐,๐๐๐	๕๐,๐๐๐	๒๐,๐๐๐	๒๐,๐๐๐	จำนวนผู้เข้าร่วมโครงการ	ประชาชนมีคุณภาพชีวิตที่ดีขึ้นตามรอยปรัชญาเศรษฐกิจพอเพียง	อบต.ประจักษ์ศิลปาคม
๒	โครงการอนุรักษ์ทรัพยากรธรรมชาติและสิ่งแวดล้อม	เพื่อให้ประชาชนเกิดจิตสำนึกรักป่าและเพิ่มพื้นที่สีเขียวให้มากขึ้น	ม. ๑ - ๙	๑๐,๐๐๐	๑๐,๐๐๐	๑๐,๐๐๐	๑๐,๐๐๐	๑๐,๐๐๐	จำนวนผู้เข้าร่วมโครงการ	ประชาชนเกิดจิตสำนึกอนุรักษ์สิ่งแวดล้อมและทรัพยากรธรรมชาติ	อบต.ประจักษ์ศิลปาคม สนง.พลังงาน จ.สุรินทร์
๓	โครงการปลูกหญ้าแฝกเฉลิมพระเกียรติ	เพื่อป้องกันการพังทลายของหน้าดิน	ม. ๑ - ๙	๕,๐๐๐	๕,๐๐๐	๕,๐๐๐	๕,๐๐๐	๕,๐๐๐	จำนวนผู้เข้าร่วมโครงการ	ประชาชนเกิดจิตสำนึกรักป่าและพื้นที่ป่าเพิ่มมากขึ้น	อบต.ประจักษ์ศิลปาคม

รายละเอียดโครงการพัฒนา
แผนพัฒนาท้องถิ่น (พ.ศ. ๒๕๖6 - ๒๕70)
องค์การบริหารส่วนตำบลประทัดบุ อำเภอบรบือ จังหวัดสุรินทร์

ก.ยุทธศาสตร์จังหวัดที่ ๑ เพิ่มศักยภาพภาคการเกษตร
ข.ยุทธศาสตร์การพัฒนาของอปท. ในเขตจังหวัดที่ ๑ เพิ่มศักยภาพการเกษตร
ยุทธศาสตร์การพัฒนาด้านที่ ๓ การส่งเสริมอาชีพและการพัฒนาสังคมอย่างยั่งยืน
แผนงานการเกษตร

ที่	โครงการ	วัตถุประสงค์	เป้าหมาย (ผลผลิตของ โครงการ)	งบประมาณ					ตัวชี้วัด (KPI)	ผลที่คาดว่าจะ ได้รับ	หน่วยงานรับผิดชอบหลัก
				๒๕๖๖ (บาท)	๒๕๖๗ (บาท)	๒๕๖๘ (บาท)	๒๕๖๙ (บาท)	๒๕๗๐ (บาท)			
๔	โครงการรื้อน้ำ รักษา รักษาแผ่นดิน	เพื่อให้ประชาชน เกิดจิตสำนึกรักษา และเพิ่มพื้นที่สีเขียวให้มากขึ้น	ม. ๑ - ๙	๔๐,๐๐๐	๔๐,๐๐๐	๔๐,๐๐๐	๑๕,๐๐๐	๒๐,๐๐๐	จำนวน ผู้เข้าร่วม โครงการ	ประชาชนเกิด จิตสำนึกรักษาและ พื้นที่ป่าเพิ่มมากขึ้น	อบต.ประทัดบุ
๕	โครงการอนุรักษ์ พันธุ์กรรมพืชอัน เนื่องมาจาก พระราชดำริ	เพื่ออนุรักษ์ พันธุ์กรรมพืชต่าง ๆ	ม. ๑ - ๙	๒๐,๐๐๐	๒๐,๐๐๐	๒๐,๐๐๐	๑๕,๐๐๐	๒๐,๐๐๐	จำนวน ผู้เข้าร่วม โครงการ	พันธุ์กรรมพืชไม่สูญ หาย	อบต.ประทัดบุ

รายละเอียดโครงการพัฒนา
แผนพัฒนาท้องถิ่น (พ.ศ. ๒๕๖๖ - ๒๕๗๐)
องค์การบริหารส่วนตำบลประทัดบุ อำเภอบรบือ จังหวัดสุรินทร์

ก.ยุทธศาสตร์จังหวัดที่ ๑ เพิ่มศักยภาพภาคการเกษตร
ข.ยุทธศาสตร์การพัฒนาของอปท. ในเขตจังหวัดที่ ๑ เพิ่มศักยภาพการเกษตร
ยุทธศาสตร์การพัฒนาด้านที่ ๓ การส่งเสริมอาชีพและการพัฒนาสังคมอย่างยั่งยืน
แผนงานงบกลาง

ที่	โครงการ	วัตถุประสงค์	เป้าหมาย (ผลผลิตของ โครงการ)	งบประมาณ					ตัวชี้วัด (KPI)	ผลที่คาดว่าจะ ได้รับ	หน่วยงานรับ ผิด ชอบหลัก
				๒๕๖๖ (บาท)	๒๕๖๗ (บาท)	๒๕๖๘ (บาท)	๒๕๖๙ (บาท)	๒๕๗๐ (บาท)			
๑	เบี้ยยังชีพผู้สูงอายุ	เพื่อจ่ายเบี้ยยังชีพผู้สูงอายุ	ม. ๑ - ๙	๖,๔๒๙,๐๐๐	๖,๔๒๙,๐๐๐	๖,๔๒๙,๐๐๐	๖,๔๓๙,๖๐๐	๖,๙๐๐,๐๐๐	จำนวนผู้สูงอายุ	ผู้สูงอายุได้รับเบี้ยยังชีพ	สำนักปลัด
๒	เบี้ยยังชีพคนพิการ	เพื่อจ่ายเบี้ยยังชีพคนพิการ	ม. ๑ - ๙	๒,๔๐๐,๐๐๐	๒,๔๐๐,๐๐๐	๒,๔๓๘,๔๐๐	๒,๘๒๒,๔๐๐	๒,๘๒๒,๔๐๐	จำนวนคนพิการ	คนพิการได้รับเบี้ยยังชีพ	สำนักปลัด
๓	เบี้ยยังชีพผู้ป่วยเอดส์	เพื่อจ่ายเบี้ยผู้ป่วยเอดส์	ม. ๑ - ๙	๓๐,๐๐๐	๓๐,๐๐๐	๓๐,๐๐๐	๓๐,๐๐๐	๓๐,๐๐๐	จำนวนผู้ป่วยเอดส์	ผู้สูงอายุได้รับเบี้ยยังชีพ	สำนักปลัด
๔	เงินสมทบกองทุนหลักประกันสุขภาพระดับตำบล	เพื่อสมทบกองทุนหลักประกันสุขภาพฯ	กองทุนหลักประกันสุขภาพ	๘๐,๐๐๐	๘๐,๐๐๐	๘๐,๐๐๐	๘๐,๐๐๐	๘๐,๐๐๐	จำนวนกองทุน	ประชาชนได้รับบริการด้านสุขภาพอย่างทั่วถึง	สำนักปลัด

รายละเอียดโครงการพัฒนา
แผนพัฒนาท้องถิ่น (พ.ศ. ๒๕๖๖ - ๒๕๗๐)
องค์การบริหารส่วนตำบลประทัดบุ อำเภอบรบือ จังหวัดสุรินทร์

ก.ยุทธศาสตร์จังหวัดที่ ๔ ด้านการยกระดับคุณภาพชีวิตของประชาชน
ข.ยุทธศาสตร์การพัฒนาของอปท. ในเขตจังหวัดที่ ๔ ด้านการยกระดับคุณภาพชีวิตของประชาชน
ยุทธศาสตร์การพัฒนาด้าน ๔ ด้านส่งเสริมสุขภาพและการสาธารณสุข
แผนงานสาธารณสุข

ที่	โครงการ	วัตถุประสงค์	เป้าหมาย (ผลผลิตของ โครงการ)	งบประมาณ					ตัวชี้วัด (KPI)	ผลที่คาดว่าจะ ได้รับ	หน่วยงานรับผิดชอบหลัก
				๒๕๖๖ (บาท)	๒๕๖๗ (บาท)	๒๕๖๘ (บาท)	๒๕๖๙ (บาท)	๒๕๗๐ (บาท)			
๑	อุดหนุนคณะกรรมการหมู่บ้าน หมู่ที่ ๑ - ๙	เพื่ออุดหนุนให้คณะกรรมการหมู่บ้านตามแนวทางโครงการพระราชดำริด้านสาธารณสุข	คณะกรรมการหมู่บ้าน หมู่ที่ ๑ - ๙	๑๘๐,๐๐๐	๑๘๐,๐๐๐	๑๘๐,๐๐๐	๑๘๐,๐๐๐	๑๘๐,๐๐๐	จำนวนหมู่บ้าน	คณะกรรมการหมู่บ้าน มีงบประมาณเพื่อดำเนินการตามแนวทางโครงการพระราชดำริด้านสาธารณสุข	สำนักปลัด
๒	อุดหนุนกิ่งกาชาดอำเภอบรบือ	เพื่ออุดหนุนกิ่งกาชาด อ.บรบือ	กิ่งกาชาด อ.บรบือ	๒๐,๐๐๐	๒๐,๐๐๐	๒๐,๐๐๐	๒๐,๐๐๐	๒๐,๐๐๐	ร้อยละของประชาชนที่ได้รับประโยชน์	กิ่งกาชาด อ.บรบือ มีงบประมาณเพื่อดำเนินการช่วยเหลือประชาชน	สำนักปลัด
๓	อุดหนุนสำนักงานเหล่ากาชาดจังหวัดสุรินทร์	เพื่ออุดหนุนเหล่ากาชาด จ.สุรินทร์	เหล่ากาชาด จ.สุรินทร์	๒๐,๐๐๐	๒๐,๐๐๐	๒๐,๐๐๐	๒๐,๐๐๐	๒๐,๐๐๐	ร้อยละของประชาชนที่ได้รับประโยชน์	เหล่ากาชาด จ.สุรินทร์ มีงบประมาณเพื่อดำเนินการช่วยเหลือประชาชน	สำนักปลัด

รายละเอียดโครงการพัฒนา
แผนพัฒนาท้องถิ่น (พ.ศ. ๒๕๖6 - ๒๕70)
องค์การบริหารส่วนตำบลประทัดบุ อำเภอบรบือ จังหวัดสุรินทร์

ก.ยุทธศาสตร์จังหวัดที่ ๔ ด้านการยกระดับคุณภาพชีวิตของประชาชน
ข.ยุทธศาสตร์การพัฒนาของอปท. ในเขตจังหวัดที่ ๔ ด้านการยกระดับคุณภาพชีวิตของประชาชน
ยุทธศาสตร์การพัฒนาด้านที่ ๕ ด้านการบริหารและการบริการ
แผนงานบริหารทั่วไป

ที่	โครงการ	วัตถุประสงค์	เป้าหมาย (ผลผลิตของ โครงการ)	งบประมาณ					ตัวชี้วัด (KPI)	ผลที่คาดว่าจะ ได้รับ	หน่วยงานรับผิดชอบหลัก
				๒๕๖๖ (บาท)	๒๕๖๗ (บาท)	๒๕๖๘ (บาท)	๒๕๖๙ (บาท)	๒๕๗๐ (บาท)			
๑	โครงการประเมิน ประสิทธิภาพและ ประสิทธิผลการปฏิบัติ ราชการขององค์การ บริหารส่วนตำบล	เพื่อประเมิน ประสิทธิภาพและ ประสิทธิผลการ ปฏิบัติราชการของ อบต.ประทัดบุ	ความพึงพอใจ	๓๐,๐๐๐	๓๐,๐๐๐	๓๐,๐๐๐	๓๐,๐๐๐	๓๐,๐๐๐	ร้อยละของ ความพึงพอใจ	การปฏิบัติราชการของ อบต.ประทัดบุเป็นไป อย่างมีประสิทธิภาพ และประสิทธิผลการ	สำนักปลัด
๒	โครงการจัดทำและ ทะเบียนทรัพย์สิน	เพื่อจัดทำแผนที่ ภาษี	๙ หมู่บ้าน	๑๐๐,๐๐๐	๑๐๐,๐๐๐	๑๐๐,๐๐๐	๔๐,๐๐๐	๑๐๐,๐๐๐	จำนวน หมู่บ้าน	การเก็บภาษีเป็นไป อย่างมีประสิทธิภาพ	อบต.ประทัดบุ
๓	โครงการพัฒนาศักยภาพ ผู้บริหาร สมาชิกสภา อบต. บุคลากรท้องถิ่น ผู้นำท้องถิ่น	เพื่อพัฒนา ศักยภาพผู้บริหาร สมาชิกสภา อบต. บุคลากรท้องถิ่น ผู้นำท้องถิ่น	ผู้บริหาร สมาชิก สภา อบต. บุคลากรท้องถิ่น ผู้นำท้องถิ่น	๑๕,๐๐๐	๑๕,๐๐๐	๑๕,๐๐๐	๑๕,๐๐๐	๑๕,๐๐๐	จำนวน ผู้เข้าร่วม โครงการ	ผู้บริหาร สมาชิกสภา อบต. บุคลากรท้องถิ่น ผู้นำท้องถิ่นมีศักยภาพ มากขึ้น	สำนักปลัด

รายละเอียดโครงการพัฒนา
แผนพัฒนาท้องถิ่น (พ.ศ. ๒๕๖๖ - ๒๕๗๐)
องค์การบริหารส่วนตำบลประทัดบุ อำเภอบรบือ จังหวัดสุรินทร์

ก.ยุทธศาสตร์จังหวัดที่ ๔ ด้านการยกระดับคุณภาพชีวิตของประชาชน
ข.ยุทธศาสตร์การพัฒนาของอปท. ในเขตจังหวัดที่ ๔ ด้านการยกระดับคุณภาพชีวิตของประชาชน
ยุทธศาสตร์การพัฒนาที่ ๕ ด้านการบริหารและการบริการ
แผนงานบริหารทั่วไป

ที่	โครงการ	วัตถุประสงค์	เป้าหมาย (ผลผลิตของ โครงการ)	งบประมาณ					ตัวชี้วัด (KPI)	ผลที่คาดว่าจะ ได้รับ	หน่วยงานรับผิดชอบหลัก
				๒๕๖๖ (บาท)	๒๕๖๗ (บาท)	๒๕๖๘ (บาท)	๒๕๖๙ (บาท)	๒๕๗๐ (บาท)			
๓	โครงการฝึกอบรมให้ความรู้และส่งเสริมการใช้อุปกรณ์ประหยัดพลังงาน	เพื่อให้ประชาชนประหยัดค่าใช้จ่าย	ประชาชน ๙ หมู่บ้าน	๑๐,๐๐๐	๑๐,๐๐๐	๑๐,๐๐๐	๑๐,๐๐๐	๑๐,๐๐๐	จำนวนผู้เข้าร่วมโครงการ	ประชาชนได้ใช้อุปกรณ์ประหยัด	อบต.ประทัดบุ สนง.พลังงานจ. สุรินทร์
๔	โครงการส่งเสริมการใช้เตาชีวมวล	เพื่อเป็นแหล่งเรียนรู้ด้านพลังงานในชุมชน ประหยัดค่าใช้จ่ายในชีวิตประจำวัน	ประชาชน ๙ หมู่บ้าน	๓๐,๐๐๐	๓๐,๐๐๐	๓๐,๐๐๐	๓๐,๐๐๐	๓๐,๐๐๐	จำนวนผู้เข้าร่วมโครงการ	ประชาชนลดรายจ่ายเพิ่มรายได้	อบต.ประทัดบุ สนง.พลังงาน จ.สุรินทร์

รายละเอียดโครงการพัฒนา
แผนพัฒนาท้องถิ่น (พ.ศ. ๒๕๖๖ – ๒๕๗๐)
องค์การบริหารส่วนตำบลประทัดบุ อำเภอบรบือ จังหวัดสุรินทร์

ก.ยุทธศาสตร์จังหวัดที่ ๔ ด้านการยกระดับคุณภาพชีวิตของประชาชน
ข.ยุทธศาสตร์การพัฒนาของอปท. ในเขตจังหวัดที่ ๔ ด้านการยกระดับคุณภาพชีวิตของประชาชน
ยุทธศาสตร์การพัฒนาด้านที่ ๕ ด้านการบริหารและการบริการ
แผนงานบริหารทั่วไป

ที่	โครงการ	วัตถุประสงค์	เป้าหมาย (ผลผลิตของ โครงการ)	งบประมาณ					ตัวชี้วัด (KPI)	ผลที่คาดว่าจะ ได้รับ	หน่วยงานรับผิดชอบหลัก
				๒๕๖๖ (บาท)	๒๕๖๗ (บาท)	๒๕๖๘ (บาท)	๒๕๖๙ (บาท)	๒๕๗๐ (บาท)			
๕	โครงการโซล่าเซลล์สูบน้ำ เพื่อการเกษตร	เพื่อประหยัด พลังงานไฟฟ้า	ประชาชน ๙ หมู่บ้าน	-	-	๕๕๐,๐๐๐	๕๕๐,๐๐๐	๕๕๐,๐๐๐	จำนวน ผู้เข้าร่วม โครงการ	ประชาชนประหยัด ค่าใช้จ่าย รายได้เพิ่ม คุณภาพชีวิตดีขึ้น	อบต.ประทัดบุ สนง.พลังงาน จ.สุรินทร์
๖	โครงการส่งเสริมการใช้ อุปกรณ์ประหยัดพลังงาน (หลอด LED)	เพื่อให้ประชาชน ประหยัดค่าใช้จ่าย	ประชาชน ๙ หมู่บ้าน	-	-	๑๐๐,๐๐๐	๑๐๐,๐๐๐	๑๐๐,๐๐๐	จำนวน ผู้เข้าร่วม โครงการ	ประชาชนได้ใช้ อุปกรณ์ประหยัด	อบต.ประทัดบุ สนง.พลังงานจ. สุรินทร์

รายละเอียดโครงการพัฒนา
แผนพัฒนาท้องถิ่น (พ.ศ. ๒๕๖๖ - ๒๕๗๐)
องค์การบริหารส่วนตำบลประจักษ์ศิลปาคม อำเภอปราสาท จังหวัดสุรินทร์

ก.ยุทธศาสตร์จังหวัดที่ ๔ ด้านการยกระดับคุณภาพชีวิตของประชาชน
ข.ยุทธศาสตร์การพัฒนาของอปท. ในเขตจังหวัดที่ ๔ ด้านการยกระดับคุณภาพชีวิตของประชาชน
ยุทธศาสตร์การพัฒนาที่ ๕ ด้านการบริหารและการบริการ
แผนงานบริหารทั่วไป

ที่	โครงการ	วัตถุประสงค์	เป้าหมาย (ผลผลิตของ โครงการ)	งบประมาณ					ตัวชี้วัด (KPI)	ผลที่คาดว่าจะ ได้รับ	หน่วยงานรับผิดชอบหลัก
				๒๕๖๖ (บาท)	๒๕๖๗ (บาท)	๒๕๖๘ (บาท)	๒๕๖๙ (บาท)	๒๕๗๐ (บาท)			
๗	โครงการส่งเสริมการใช้เตาชีวมวล	เพื่อเป็นแหล่งเรียนรู้ด้านพลังงานในชุมชน ประหยัดค่าใช้จ่ายในชีวิตประจำวัน	ประชาชน ๙ หมู่บ้าน	-	-	๑๐๐,๐๐๐	๑๐๐,๐๐๐	๑๐๐,๐๐๐	จำนวนผู้เข้าร่วมโครงการ	ประชาชนลดรายจ่ายเพิ่มรายได้	อบต.ประจักษ์ศิลปาคม.พลังงานจ.สุรินทร์
๘	โครงการส่งเสริมระบบอบแห้งพลังงานแสงอาทิตย์เพื่อผลิตถ่านอัดแท่ง	เพื่อให้ประชาชนประหยัดค่าใช้จ่ายและลดระยะเวลาในการแปรรูปผลิตภัณฑ์ด้วยการอบแห้งถ่านอัดแท่งจากพลังงานแสงอาทิตย์	ประชาชน ๙ หมู่บ้าน	-	-	๗๐๐,๐๐๐	๗๐๐,๐๐๐	๗๐๐,๐๐๐	จำนวนผู้เข้าร่วมโครงการ	ประชาชนประหยัดค่าใช้จ่าย ลดระยะเวลาในการแปรรูปผลิตภัณฑ์ด้วยการอบแห้งถ่านอัดแท่งจากพลังงานแสงอาทิตย์	อบต.ประจักษ์ศิลปาคม.พลังงานจ.สุรินทร์

รายละเอียดโครงการพัฒนา
แผนพัฒนาท้องถิ่น (พ.ศ. ๒๕๖๖ - ๒๕๗๐)
องค์การบริหารส่วนตำบลประจักษ์ศิลปาคม อำเภอปราสาท จังหวัดสุรินทร์

ก.ยุทธศาสตร์จังหวัดที่ ๔ ด้านการยกระดับคุณภาพชีวิตของประชาชน
ข.ยุทธศาสตร์การพัฒนาของอปท. ในเขตจังหวัดที่ ๔ ด้านการยกระดับคุณภาพชีวิตของประชาชน
ยุทธศาสตร์การพัฒนาที่ ๕ ด้านการบริหารและการบริการ
แผนงานบริหารทั่วไป

ที่	โครงการ	วัตถุประสงค์	เป้าหมาย (ผลผลิตของ โครงการ)	งบประมาณ					ตัวชี้วัด (KPI)	ผลที่คาดว่าจะ ได้รับ	หน่วยงานรับผิดชอบหลัก
				๒๕๖๖ (บาท)	๒๕๖๗ (บาท)	๒๕๖๘ (บาท)	๒๕๖๙ (บาท)	๒๕๗๐ (บาท)			
๙	โครงการฝึกอบรมศึกษาดูงานด้านพลังงาน	เพื่อเป็นแหล่งเรียนรู้ด้านพลังงานในชุมชน ประหยัดค่าใช้จ่ายในชีวิตประจำวัน	ประชาชน ๙ หมู่บ้าน	-	-	๑๐๐,๐๐๐	๑๐๐,๐๐๐	๑๐๐,๐๐๐	จำนวนผู้เข้าร่วมโครงการ	ประชาชนลดรายจ่ายเพิ่มรายได้	อบต.ประจักษ์ศิลปาคม สนง.พลังงาน จ.สุรินทร์
๑๐	โครงการสร้างเครือข่ายพลังงานชุมชน	เพื่อแลกเปลี่ยนเรียนรู้เทคโนโลยีพลังงานใหม่	ประชาชน ๙ หมู่บ้าน	-	-	๑๐๐,๐๐๐	๑๐๐,๐๐๐	๑๐๐,๐๐๐	จำนวนผู้เข้าร่วมโครงการ	ชุมชนสามารถทำงานร่วมกับหน่วยงานต่างๆ ได้อย่างมีประสิทธิภาพ	อบต.ประจักษ์ศิลปาคม สนง.พลังงาน จ.สุรินทร์
๑๑	โครงการจิตอาสาทำความดีด้วยหัวใจ	เพื่อร่วมกันทำกิจกรรมต่างๆ ด้วยความสมัครสมานสามัคคี	ม.๑ - ๙			๑๐,๐๐๐	๑๐,๐๐๐	๑๐,๐๐๐	จำนวนผู้เข้าร่วมโครงการ	จิตอาสาและประชาชนเกิดความสมัครสมานสามัคคี	อบต.ประจักษ์ศิลปาคม

รายละเอียดโครงการพัฒนา
ที่นำมาจากแผนพัฒนาหมู่บ้านและแผนพัฒนาชุมชน
(พ.ศ. ๒๕๖๖ - ๒๕๗๐)
องค์การบริหารส่วนตำบลประทัดบุ อำเภอบรบือ จังหวัดสุรินทร์

ก.ยุทธศาสตร์จังหวัดที่ ๒ ยกระดับความสามารถในการแข่งขันทางด้านเศรษฐกิจและบริการ

ข.ยุทธศาสตร์การพัฒนาของอปท. ในเขตจังหวัดที่ ๒ ยกระดับความสามารถในการแข่งขันทางด้านเศรษฐกิจและบริการ

๑ ยุทธศาสตร์การพัฒนาของอบต.ประทัดบุ ยุทธศาสตร์ที่ ๑ ด้านโครงสร้างพื้นฐาน

ที่	โครงการ	วัตถุประสงค์	เป้าหมาย (ผลผลิตของ โครงการ)	งบประมาณ					ตัวชี้วัด (KPI)	ผลที่คาดว่าจะ ได้รับ	หน่วยงานรับผิดชอบหลัก
				๒๕๖๖ (บาท)	๒๕๖๗ (บาท)	๒๕๖๘ (บาท)	๒๕๖๙ (บาท)	๒๕๗๐ (บาท)			
๑	โครงการก่อสร้างถนนคอนกรีตเสริมเหล็กสายทางบ้านหนองยาว – บ้านสระกอร์ หมู่ที่ ๓ ต.ประทัดบุ อ.บรบือ จ.สุรินทร์	เพื่อให้ประชาชนสัญจรไปมาสะดวกลดอุบัติเหตุ	ถนนคสล.กว้าง ๕.๐๐ ม. ยาว ๑,๒๐๐ ม.	-	๒๙๔,๐๐๐	๙๙๒,๐๐๐	๒,๖๗๖,๐๐๐	๑,๓๐๐,๐๐๐	ความยาวของถนน	ประชาชนสัญจรไปมาสะดวกมากยิ่งขึ้น	อบต.ประทัดบุ อบจ.สุรินทร์ กรมส่งเสริมฯ
๒	โครงการก่อสร้างถนนคอนกรีตเสริมเหล็กบ้านปจิก หมู่ที่ ๔ – บ้านสระกอร์ หมู่ที่ ๓ ต.ประทัดบุ อ.บรบือ จ.สุรินทร์	เพื่อให้ประชาชนสัญจรไปมาสะดวกลดอุบัติเหตุ	ถนนคสล.กว้าง ๕.๐๐ ม. ยาว ๗๐๐.๐๐ ม.	-	-	๑,๕๕๑,๐๐๐	๑,๐๐๐,๐๐๐	๖๐๐,๐๐๐	ความยาวของถนน	ประชาชนสัญจรไปมาสะดวกมากยิ่งขึ้น	อบต.ประทัดบุ อบจ.สุรินทร์ กรมส่งเสริมฯ

รายละเอียดโครงการพัฒนา
แผนพัฒนาท้องถิ่น (พ.ศ. ๒๕๖๖ - ๒๕๗๐)
สำหรับโครงการที่เกินศักยภาพขององค์กรปกครองส่วนท้องถิ่นที่ใช้สำหรับการประสานแผนพัฒนาท้องถิ่น
องค์การบริหารส่วนตำบลประตึก อำเภอปราสาท จังหวัดสุรินทร์

ก.ยุทธศาสตร์จังหวัดที่ ๒ ยกระดับความสามารถในการแข่งขันทางด้านเศรษฐกิจและบริการ

ข.ยุทธศาสตร์การพัฒนาของอปท. ในเขตจังหวัดที่ ๒ ยกระดับความสามารถในการแข่งขันทางด้านเศรษฐกิจและบริการ

ยุทธศาสตร์การพัฒนาของอบต.ประตึก ยุทธศาสตร์ที่ ๑ ด้านโครงสร้างพื้นฐาน

๑.๑ แผนงาน เคหะและชุมชน

ที่	โครงการ	วัตถุประสงค์	เป้าหมาย (ผลผลิตของ โครงการ)	งบประมาณ					ตัวชี้วัด (KPI)	ผลที่คาดว่าจะ ได้รับ	หน่วยงานรับผิดชอบหลัก
				๒๕๖๖ (บาท)	๒๕๖๗ (บาท)	๒๕๖๘ (บาท)	๒๕๖๙ (บาท)	๒๕๗๐ (บาท)			
๑	โครงการก่อสร้างถนนคอนกรีตเสริมเหล็กสายทางบ้านหนองยาว – บ้านสระกอร์ หมู่ที่ ๓ ต.ประตึก อ.ปราสาท จ.สุรินทร์	เพื่อให้ประชาชนสัญจรไปมาสะดวกลดอุบัติเหตุ	ถนนคสล.กว้าง ๔.๐๐ ม. ยาว ๑,๒๐๐ ม.	-	๒๙๔,๐๐๐	๙๙๒,๐๐๐	๒,๖๗๖,๐๐๐	๑,๓๐๐,๐๐๐	ความยาวของถนน	ประชาชนสัญจรไปมาสะดวกมากยิ่งขึ้น	อบต.ประตึก อบจ.สุรินทร์ กรมส่งเสริมฯ
๒	โครงการก่อสร้างถนนคอนกรีตเสริมเหล็กบ้านปจิก หมู่ที่ ๔ – บ้านสระกอร์ หมู่ที่ ๓ ต.ประตึก อ.ปราสาท จ.สุรินทร์	เพื่อให้ประชาชนสัญจรไปมาสะดวกลดอุบัติเหตุ	ถนนคสล.กว้าง ๕.๐๐ ม. ยาว ๗๐๐.๐๐ ม.	-	-	๑,๕๕๑,๐๐๐	๑,๐๐๐,๐๐๐	๖๐๐,๐๐๐	ความยาวของถนน	ประชาชนสัญจรไปมาสะดวกมากยิ่งขึ้น	อบต.ประตึก อบจ.สุรินทร์ กรมส่งเสริมฯ

รายละเอียดโครงการพัฒนา
แผนพัฒนาท้องถิ่น (พ.ศ. ๒๕๖๖ - ๒๕๗๐)
สำหรับโครงการที่เกี่วข้องกับขององค์กรปกครองส่วนท้องถิ่น
องค์การบริหารส่วนตำบลประทัดบุ อำเภอบราสาท จังหวัดสุรินทร์

ก.ยุทธศาสตร์จังหวัดที่ ๒ ยกระดับความสามารถในการแข่งขันทางด้านเศรษฐกิจและบริการ
ข.ยุทธศาสตร์การพัฒนาของอปท. ในเขตจังหวัดที่ ๒ ยกระดับความสามารถในการแข่งขันทางด้านเศรษฐกิจและบริการ
ยุทธศาสตร์การพัฒนาของอบต.ประทัดบุ ยุทธศาสตร์ที่ ๑ ด้านโครงสร้างพื้นฐาน
๑.๑ แผนงาน เคหะและชุมชน

ที่	โครงการ	วัตถุประสงค์	เป้าหมาย (ผลผลิตของ โครงการ)	งบประมาณ					ตัวชี้วัด (KPI)	ผลที่คาดว่าจะ ได้รับ	หน่วยงานรับผิดชอบหลัก
				๒๕๖๖ (บาท)	๒๕๖๗ (บาท)	๒๕๖๘ (บาท)	๒๕๖๙ (บาท)	๒๕๗๐ (บาท)			
๓	โครงการซ่อมสร้างผิวทาง แอสฟัลติกคอนกรีต (โดยวิธี Pavement In - Place Recycling) สาย ทางภูมิกันดาร หมู่ที่ ๕ - บ้านสวายปริง หมู่ที่ ๖ ตำบลประทัดบุ อำเภอบราสาท จังหวัดสุรินทร์	เพื่อให้ประชาชนสัญจร ไปมาสะดวก ลดอุบัติเหตุ	ถนนคสล. กว้าง ๖.๐๐ ม. ยาว ๒,๘๓๐ ม.	-	-	๘,๐๐๐,๐๐๐	๘,๐๕๓,๐๐๐	๘,๐๐๐,๐๐๐	ความยาว ของถนน	ประชาชนสัญจรไปมา สะดวกมากยิ่งขึ้น ลดความสูญเสียจาก อุบัติเหตุ	อบต.ประทัดบุ อบจ.สุรินทร์ กรมส่งเสริมฯ

รายละเอียดโครงการพัฒนา
แผนพัฒนาท้องถิ่น (พ.ศ. ๒๕๖๖ – ๒๕๗๐)
สำหรับโครงการที่เกี่วข้องกับขององค์กรปกครองส่วนท้องถิ่น
องค์การบริหารส่วนตำบลประทัดบุ อำเภอบรบือ จังหวัดสุรินทร์

ก.ยุทธศาสตร์จังหวัดที่ ๒ ยกระดับความสามารถในการแข่งขันทางด้านเศรษฐกิจและบริการ
ข.ยุทธศาสตร์การพัฒนาของอปท. ในเขตจังหวัดที่ ๒ ยกระดับความสามารถในการแข่งขันทางด้านเศรษฐกิจและบริการ
ยุทธศาสตร์การพัฒนาของอบต.ประทัดบุ ยุทธศาสตร์ที่ ๑ ด้านโครงสร้างพื้นฐาน
๑.๑ แผนงาน เคหะและชุมชน

ที่	โครงการ	วัตถุประสงค์	เป้าหมาย (ผลผลิตของ โครงการ)	งบประมาณ					ตัวชี้วัด (KPI)	ผลที่คาดว่าจะ ได้รับ	หน่วยงานรับผิดชอบหลัก
				๒๕๖๖ (บาท)	๒๕๖๗ (บาท)	๒๕๖๘ (บาท)	๒๕๖๙ (บาท)	๒๕๗๐ (บาท)			
๔	โครงการซ่อมสร้างผิวทาง แอสฟัลติกคอนกรีตสาย ทางบ้านประทัดบุ – บ้าน พนม หมู่ที่ ๘ - ๗	เพื่อให้ประชาชนมี เส้นทางสัญจรไปมา สะดวก	กว้าง ๖.๐๐ ม. ยาว ๑,๐๐๐ ม.			๒,๘๙๖,๐๐๐			ความยาว	ประชาชนมีเส้นทาง สัญจรไปมาสะดวก	อบต.ประทัดบุ

รายละเอียดโครงการพัฒนา
แผนพัฒนาท้องถิ่น (พ.ศ. ๒๕๖6 - ๒๕70)
สำหรับโครงการที่เกินศักยภาพขององค์กรปกครองส่วนท้องถิ่น
องค์การบริหารส่วนตำบลประทัดบุ อำเภอปราสาท จังหวัดสุรินทร์

ก.ยุทธศาสตร์จังหวัดที่ ๒ ยกระดับความสามารถในการแข่งขันทางด้านเศรษฐกิจและบริการ
ข.ยุทธศาสตร์การพัฒนาของอปท. ในเขตจังหวัดที่ ๒ ยกระดับความสามารถในการแข่งขันทางด้านเศรษฐกิจและบริการ
ยุทธศาสตร์การพัฒนาของอบต.ประทัดบุ ยุทธศาสตร์ที่ ๑ ด้านโครงสร้างพื้นฐาน
๑.๑ แผนงาน เคหะและชุมชน

ที่	โครงการ	วัตถุประสงค์	เป้าหมาย (ผลผลิตของ โครงการ)	งบประมาณ					ตัวชี้วัด (KPI)	ผลที่คาดว่าจะ ได้รับ	หน่วยงานรับผิดชอบหลัก
				๒๕๖๖ (บาท)	๒๕๖๗ (บาท)	๒๕๖๘ (บาท)	๒๕๖๙ (บาท)	๒๕๗๐ (บาท)			
๕	โครงการขุดขยายหนอง สวาย หมู่ที่ ๖ ตำบล ประทัดบุ อำเภ ปราสาท จังหวัด สุรินทร์	เพื่อให้มีน้ำใช้เพียงพอ ต่อความต้องการของ	๑ แห่ง	-	-	๗๐๐,๐๐๐	๗๐๐,๐๐๐	๕๐๐,๐๐๐	ร้อยละของ ประชาชนที่ ได้รับ ประโยชน์	ประชาชนมีน้ำใช้ เพียงพอ	อบต.ประทัดบุ อบจ.สุรินทร์ กรมส่งเสริมฯ

บัญชีครุภัณฑ์

แผนพัฒนาท้องถิ่น (พ.ศ. ๒๕๖๖ - ๒๕๗๐)

องค์การบริหารส่วนตำบลประทัดบุ อำเภอลำลูกกา จังหวัดสุรินทร์

ที่	แผนงาน	หมวด	ประเภท	เป้าหมาย (ผลผลิตของครุภัณฑ์)	งบประมาณ					หน่วยงานรับผิดชอบหลัก
					๒๕๖๖ (บาท)	๒๕๖๗ (บาท)	๒๕๖๘ (บาท)	๒๕๖๙ (บาท)	๒๕๗๐ (บาท)	
๑	แผนงานบริหารทั่วไป	ค่าครุภัณฑ์ที่ดิน และสิ่งก่อสร้าง	ครุภัณฑ์สำนักงาน	ค่าจัดซื้อตู้เก็บเอกสารบานเลื่อน กระจกพร้อมขารอง	๓๗,๑๐๐					สำนักปลัด
๒				ค่าจัดซื้อโต๊ะทำงาน	๕,๕๐๐					สำนักปลัด
๓				ค่าจัดซื้อตู้เก็บเอกสาร ชนิด ๒ บานเปิดแบบกระจกพร้อมขารอง	๒๐,๑๐๐					สำนักปลัด
๔			ครุภัณฑ์คอมพิวเตอร์ หรืออิเล็กทรอนิกส์	ค่าจัดซื้อเครื่องคอมพิวเตอร์ สำหรับงานประมวลผล แบบที่ ๒	๓๐,๐๐๐					สำนักปลัด
๕				ค่าจัดซื้อเครื่องสำรองไฟฟ้า ขนาด ๘๐๐ VA	๕,๐๐๐					สำนักปลัด
๖				ค่าจัดซื้อสแกนเนอร์ สำหรับงาน เก็บเอกสารระดับศูนย์บริการ แบบที่ ๑	๑๖,๐๐๐					กองคลัง
๗	แผนงานการศึกษา	ค่าครุภัณฑ์ที่ดิน และสิ่งก่อสร้าง	ครุภัณฑ์สำนักงาน	ค่าจัดซื้อเครื่องปรับอากาศ แบบ แยกส่วน	๔๓,๐๐๐					กองการศึกษาฯ
๘			ครุภัณฑ์การเกษตร	ค่าจัดซื้อเครื่องสูบน้ำ แบบหอย โข่ง	๘,๒๐๐					กองการศึกษาฯ
๙	แผนงานอุตสาหกรรมและการโยธา	ค่าครุภัณฑ์ที่ดิน และสิ่งก่อสร้าง	ครุภัณฑ์สำนักงาน	ค่าจัดซื้อตู้เหล็ก ๑๕ ลีนซ์ก	๔,๘๐๐					กองช่าง
๑๐			ครุภัณฑ์คอมพิวเตอร์ หรืออิเล็กทรอนิกส์	จัดซื้อตู้เก็บเอกสารบานเลื่อน กระจกพร้อมขารอง	๑๕,๙๐๐					กองช่าง

บัญชีครุภัณฑ์
แผนพัฒนาท้องถิ่น (พ.ศ. ๒๕๖๖ - ๒๕๗๐)
องค์การบริหารส่วนตำบลประทัดบุ อำเภอปราสาท จังหวัดสุรินทร์

ที่	แผนงาน	หมวด	ประเภท	เป้าหมาย (ผลผลิตของครุภัณฑ์)	งบประมาณ					หน่วยงานรับผิดชอบหลัก
					๒๕๖๖ (บาท)	๒๕๖๗ (บาท)	๒๕๖๘ (บาท)	๒๕๖๙ (บาท)	๒๕๗๐ (บาท)	
๑๑		ค่าครุภัณฑ์ที่ดิน และสิ่งก่อสร้าง	ครุภัณฑ์สำนักงาน	ค่าจัดซื้อโต๊ะคอมพิวเตอร์	๓,๓๐๐					กองช่าง
๑๒				ค่าจัดซื้อเครื่องพิมพ์แบบฉีดหมึก (Inkjet Printer) สำหรับกระดาษ ขนาด A๓	๖,๓๐๐					กองช่าง
๑๓				ค่าจัดซื้อเครื่องคอมพิวเตอร์ โน้ตบุ๊ก	๒๒,๐๐๐					กองช่าง

ส่วนที่ ๔

การติดตามและประเมินผล

องค์การบริหารส่วนตำบลประทัญญ ใช้แนวทางการพิจารณาการติดตามและประเมินผลแผนพัฒนาท้องถิ่น ตามระเบียบกระทรวงมหาดไทยว่าด้วยการจัดทำแผนพัฒนาขององค์กรปกครองส่วนท้องถิ่น พ.ศ. ๒๕๔๘ แก้ไขเพิ่มเติมถึง (ฉบับที่ ๓) พ.ศ. ๒๕๖๑ ซึ่งเป็นแบบที่กำหนดให้ คณะกรรมการติดตามและประเมินผลแผนพัฒนาท้องถิ่น ดำเนินการให้คะแนนตามเกณฑ์ที่กำหนดไว้ ซึ่งเป็น ส่วนหนึ่งของการติดตามและประเมินผลแผนพัฒนา โดยดำเนินการอย่างน้อยปีละหนึ่งครั้งภายในเดือน ธันวาคมของทุกปี

๑. การติดตามและประเมินผลยุทธศาสตร์

แนวทางการพิจารณาการติดตามและประเมินผลยุทธศาสตร์เพื่อความสอดคล้องแผนพัฒนาท้องถิ่น ประกอบด้วย

๑.๑ ข้อมูลสภาพทั่วไปและข้อมูลพื้นฐานขององค์กรปกครองส่วนท้องถิ่น ๒๐ คะแนน

๑.๒ การวิเคราะห์สถานการณ์และศักยภาพ ๒๐ คะแนน

๑.๓ ยุทธศาสตร์ ๖๐ คะแนน ประกอบด้วย

(๑) ยุทธศาสตร์ขององค์กรปกครองส่วนท้องถิ่น ๑๐ คะแนน

(๒) ยุทธศาสตร์ขององค์กรปกครองส่วนท้องถิ่นในเขตจังหวัด ๑๐ คะแนน

(๓) ยุทธศาสตร์จังหวัด ๑๐ คะแนน

(๔) วิสัยทัศน์ ๕ คะแนน

(๕) กลยุทธ์ ๕ คะแนน

(๖) เป้าประสงค์ของแต่ละประเด็นกลยุทธ์ ๕ คะแนน

(๗) จุดยืนทางยุทธศาสตร์ ๕ คะแนน

(๘) แผนงาน ๕ คะแนน

(๙) ความเชื่อมโยงของยุทธศาสตร์ในภาพรวม ๕ คะแนน

คะแนนรวม ๑๐๐ คะแนน เกณฑ์ที่ควรได้เพื่อให้เกิดความสอดคล้องและขับเคลื่อนการพัฒนาท้องถิ่น ขององค์กรปกครองส่วนท้องถิ่น ไม่ควรน้อยกว่าร้อยละ ๘๐ (๘๐ คะแนน)

๒. การติดตามและประเมินผลโครงการ

แนวทางการพิจารณาการติดตามและประเมินผลโครงการเพื่อความสอดคล้องแผนพัฒนาท้องถิ่น ประกอบด้วย

๒.๑ การสรุปสถานการณ์การพัฒนา ๑๐ คะแนน

๒.๒ การประเมินผลการน าแผนพัฒนาท้องถิ่นไปปฏิบัติในเชิงปริมาณ ๑๐ คะแนน

๒.๓ การประเมินผลการน าแผนพัฒนาท้องถิ่นไปปฏิบัติในเชิงคุณภาพ ๑๐ คะแนน

๒.๔ แผนงานและยุทธศาสตร์การพัฒนา ๑๐ คะแนน

๒.๕ โครงการพัฒนา ๖๐ คะแนน ประกอบด้วย

(๑) ความชัดเจนของชื่อโครงการ ๕ คะแนน

(๒) กำหนดวัตถุประสงค์สอดคล้องกับโครงการ ๕ คะแนน

(๓) เป้าหมาย (ผลผลิตของโครงการ) มีความชัดเจนนำไปสู่การตั้งงบประมาณได้ ถูกต้อง ๕ คะแนน

(๔) โครงการมีความสอดคล้องกับแผนยุทธศาสตร์ชาติ ๒๐ ปี ๕ คะแนน

(๕) เป้าหมาย (ผลผลิตของโครงการ) มีความสอดคล้องกับแผนพัฒนาเศรษฐกิจและ สังคมแห่งชาติ

ฉบับที่ ๑๒ ๕ คะแนน

- (๖) โครงการมีความสอดคล้องกับ Thailand ๔.๐ ๕ คะแนน
- (๗) โครงการสอดคล้องกับยุทธศาสตร์จังหวัด ๕ คะแนน
- (๘) โครงการแก้ไขปัญหาความยากจนหรือการเสริมสร้างให้ประเทศชาติมั่นคง มั่งคั่ง ยั่งยืนภายใต้หลัก
ประชาธิปไตย ๕ คะแนน
- (๙) งบประมาณมีความสอดคล้องกับเป้าหมาย (ผลผลิตของโครงการ) ๕ คะแนน
- (๑๐) มีการประมาณการราคาถูกต้องตามหลักวิธีการงบประมาณ ๕ คะแนน
- (๑๑) มีการกำหนดตัวชี้วัด (KPI) และสอดคล้องกับวัตถุประสงค์และผลที่คาดว่าจะ ได้รับ ๕ คะแนน
- (๑๒) ผลที่คาดว่าจะได้รับ สอดคล้องกับวัตถุประสงค์ ๕ คะแนน คะแนนรวม ๑๐๐ คะแนน เกณฑ์ที่
ควรได้เพื่อให้เกิดความสอดคล้องและขับเคลื่อนการพัฒนาท้องถิ่น ขององค์กรปกครองส่วนท้องถิ่น ไม่ควรน้อยกว่าร้อยละ ๘๐ (๘๐ คะแนน)

๓. สรุปผลการพัฒนาท้องถิ่น

ในการจัดทำแผนพัฒนาท้องถิ่น (พ.ศ. ๒๕๖๖ – ๒๕๗๐) ขององค์การบริหารส่วนตำบลประทัดบุ ก็เพื่อ ใช้เป็น
เครื่องมือในการพัฒนา เป็นแนวทางในการบริหารพัฒนาท้องถิ่นให้บรรลุตามวัตถุประสงค์และเป้าหมาย เกิด
ประสิทธิภาพประสิทธิผลสูงสุดในการแก้ไขปัญหาให้กับประชาชน ก่อให้เกิดประโยชน์และสามารถ ตอบสนองความ
ต้องการพัฒนาของประชาชน โดยพิจารณาบรรจุโครงการในงบประมาณรายจ่ายประจำปี งบประมาณรายจ่ายเพิ่มเติม
และงบประมาณจากเงินสะสม โดยจะต้องมีการติดตามและประเมินผล แผนพัฒนาตามระเบียบกระทรวงมหาดไทย ว่า
ด้วยการจัดทำแผนพัฒนาขององค์กรปกครองส่วนท้องถิ่น พ.ศ. ๒๕๔๘ แก้ไขเพิ่มเติมถึง (ฉบับที่ ๓) พ.ศ. ๒๕๖๑ เป็นการ
สรุปผลในการรวมของท้องถิ่น เป็นการติดตามผลการ นำยุทธศาสตร์ขององค์กรปกครองส่วนท้องถิ่น ว่าเกิดผลทั้งในเชิง
ปริมาณ และเชิงคุณภาพอย่างไร ซึ่งสามารถ วัดผลได้ทั้งเชิงสถิติต่าง ๆ ตาราง กราฟ และการพรรณนา ดังนี้

๓.๑ การประเมินผลในเชิงปริมาณ

(๑) แบบตัวบ่งชี้ในการปฏิบัติงาน ตามหนังสือกระทรวงมหาดไทย ด่วนที่สุด ที่ มท ๐๘๑๐.๒/ว ๐๖๐๐
ลงวันที่ ๒๙ มกราคม ๒๕๕๙ เรื่อง แนวทางและหลักเกณฑ์การจัดทำและประสาน แผนพัฒนาท้องถิ่นขององค์กร
ปกครองส่วนท้องถิ่น

(๒) แบบอื่น ๆ : ตามคู่มือกรมส่งเสริมการปกครองท้องถิ่น ดังนี้

แบบที่ ๑ แบบการกำกับการจัดทำยุทธศาสตร์ขององค์กรปกครองส่วนท้องถิ่น

แบบที่ ๒ แบบติดตามผลการดำเนินงานขององค์กรปกครองส่วนท้องถิ่น

แบบที่ ๓/๑ แบบประเมินผลการดำเนินงานตามยุทธศาสตร์

(๓) ข้อมูลในระบบ e-plan (www.dla.go.th)

๓.๒ การประเมินผลในเชิงคุณภาพ

เครื่องมือที่ใช้ คือแบบสำรวจความพึงพอใจ ในการวัดผลเชิงคุณภาพโดยภาพรวม โดยได้มี การประเมินความพึง
พอใจ ซึ่งการประเมินความพึงพอใจทำให้ทราบถึงผลเชิงคุณภาพในการดำเนินงานของ องค์การบริหารส่วนตำบลใน
ภาพรวม โดยเครื่องมือที่ใช้ในการประเมินความพึงพอใจ มีดังนี้

แบบที่ ๓/๒ แบบประเมินความพึงพอใจต่อผลการดำเนินงานขององค์การบริหารส่วนตำบลในภาพรวม

แบบที่ ๓/๓ แบบประเมินความพึงพอใจต่อผลการดำเนินงานขององค์การบริหารส่วนตำบลในแต่ละ
ยุทธศาสตร์

แบบที่ ๓/๔ แบบประเมินความพึงพอใจของผู้รับบริการในงานบริการขององค์การบริหารส่วนตำบล
(ให้หน่วยงานภายนอกดำเนินการ)

๓.๓ การติดตามประเมินผลรายโครงการ

กำหนดให้ผู้รับผิดชอบโครงการเป็นผู้รับผิดชอบดำเนินการติดตามโครงการโดยผู้รับผิดชอบ โครงการอาจมอบหมายให้บุคคลหรือคณะกรรมการ หรือคณะทำงาน กำหนดแบบและวิธีการติดตามและ ประเมินได้ตามความเหมาะสม และสรุปปัญหา/อุปสรรค ข้อเสนอแนะหรือแสดงความคิดเห็น

๔. ข้อเสนอแนะในการจัดทำแผนพัฒนาท้องถิ่นในอนาคต

๔.๑ ผลกระทบนำไปสู่ออนาคต

๑. เกิดการพัฒนาพัฒนาที่ล่าช้า เพราะการดำเนินงานต่าง ๆ ขององค์กรปกครองส่วนท้องถิ่น ต้องผ่านกระบวนการหลายขั้นตอน ถึงแม้กฎหมาย ระเบียบ จะแก้ไขให้การดำเนินงานต่าง ๆ สะดวกมากขึ้น แต่บางขั้นตอนก็ยังเหมือนเดิม

๒. ปัญหาสาธารณสุขต่าง ๆ ที่เกิดขึ้นในองค์กรปกครองส่วนท้องถิ่น อันได้แก่ ภัยแล้ง วัตภัย น้ำท่วม อัคคีภัย ที่เกิดขึ้นและส่งผลกระทบต่อประชาชนในพื้นที่ เกิดความเสียหายทั้งชีวิตและทรัพย์สิน แนว ทางการแก้ไข คือ พิจารณาวางแผนการดำเนินการป้องกัน ก่อนเกิดเหตุ ระหว่างเกิดเหตุ หลังเกิดเหตุ บรรจุ แผนงาน โครงการ กิจกรรม การให้ความช่วยเหลือต่าง ๆ จัดตั้งศูนย์ช่วยเหลือประชาชนขององค์กรปกครอง ส่วนท้องถิ่น เพื่อสามารถดำเนินการได้ทันท่วงที

๓. ปัญหาการสัญจรไปมาของประชาชนในตำบล เนื่องจากในตำบล โครงสร้างพื้นฐาน เส้นทาง การคมนาคมบางหมู่บ้านยังเป็น ถนนดิน ถนนลูกรัง ช่วงฤดูฝนถนนลื่น เป็นหลุมเป็นบ่อ เกิดปัญหาใน การสัญจรไปมาของประชาชน เสี่ยงต่อการเกิดอุบัติเหตุ การคมนาคมล่าช้า แนวทางการแก้ไข ต้องจัดทำแผนงาน/โครงการก่อสร้างถนนในเส้นทางสำคัญ และพิจารณาเสนอสนับสนุนจากหน่วยงานอื่นร่วมด้วย

๔.๒ ข้อสังเกต ข้อเสนอแนะ ผลจากการพัฒนา

๑. การจัดทำแผนพัฒนาท้องถิ่นควรพิจารณาใช้แผนยุทธศาสตร์การพัฒนามาเป็นกรอบใน การจัดทำ แผนพัฒนาท้องถิ่น และให้มีความสอดคล้องกัน

๒. การจัดทำแผนพัฒนาท้องถิ่น ควรพิจารณางบประมาณและคำนึงถึงสถานะการคลังในการ พิจารณา โครงการ ที่จะบรรจุในแผนพัฒนาถิ่น

๓. ควรเร่งรัดให้มีการดำเนินโครงการ ที่ตั้งในข้อบัญญัติงบประมาณรายจ่ายให้สามารถ ดำเนินการได้ใน ปีงบประมาณนั้น

๔. ต้องแก้ปัญหาด้านระเบียบการเบิกจ่ายหรือการใช้จ่ายงบประมาณ ในกระบวนการจัดทำ แผน เพราะรัฐต้องการการมีส่วนร่วมของประชาชนในการจัดทำแผนเพื่อพัฒนาท้องถิ่น

๕. จากการสำรวจข้อมูล การลงพื้นที่ในตำบล จะเห็นว่าประชาชนยังมีปัญหาที่จะต้องดำเนินการแก้ไข อยู่มากในด้านสาธารณสุข สถานที่พักผ่อนหย่อนใจ สวัสดิการสังคม การเกษตร เศรษฐกิจ อุตสาหกรรม การพัฒนาอาชีพ เส้นทางคมนาคมขนส่ง/ไฟฟ้า/น้ำประปา/แหล่งน้ำเพื่ออุปโภค – บริโภค ด้าน ขยะมูลฝอยและสิ่งปฏิกูล จากปัญหาด้านต่าง ๆ ประชาชนไม่สามารถแก้ไขปัญหาเองได้จึงต้องเสนอให้องค์กร ปกครองส่วนท้องถิ่นแก้ไข ทำให้มีการเสนอโครงการ เข้ามาเป็นจำนวนมาก ซึ่งงบประมาณขององค์กรปกครอง ส่วนท้องถิ่นนั้นมีจำกัดไม่เพียงพอต่อการจัดการได้